

ΠΡΟΣ: 424 ΓΕΝΙΚΟ ΣΤΡΑΤΙΩΤΙΚΟ
 ΝΟΣΟΚΟΜΕΙΟ ΕΚΠΑΙΔΕΥΣΕΩΣ
 ΓΡΑΦΕΙΟ ΠΡΟΜΗΘΕΙΩΝ
 Τηλ. 2310381080
 Φ.460.2/29/10366
 Σ.2916
 Θεσσαλονίκη, 3 Ιουν 19
 Συν: -

Πίνακας Αποδεκτών

ΚΟΙΝ.:

ΘΕΜΑ: Δημοσιεύσεις – Ανακοινώσεις

- ΣΧΕΤ.:**
- α. Ν.4412/2016 (Α΄ 147) «Δημόσιες Συμβάσεις Έργων, Προμηθειών και Υπηρεσιών»
 - β. ΤΕΧΝΙΚΗ ΕΚΘΕΣΗ «ΔΙΑΜΟΡΦΩΣΗ ΠΕΡΙΒΑΛΛΟΝΤΟΣ ΧΩΡΟΥ ΤΗΣ ΕΚΚΛΗΣΙΑΣ ΤΟΥ 424 ΓΣΝΕ»/ΜΑΪΟΣ 2018/737 ΔΣΕ
 - γ. Φ.831.3/456/1366963/Σ.4412/15 Νοε 2018/ΓΕΣ/ΔΥΓ/4^ο ΤΜΗΜΑ
 - δ. Φ.814/41/26731/Σ.1956/31 Μαρ 2019/Γ΄ΣΣ/Β΄ΚΛΑΔΟΣ/ΔΝΣΗ ΠΟΛΙΤΙΚΟΣΤΡΑΤΙΩΤΙΚΗΣ ΣΥΝΕΡΓΑΣΙΑΣ/ΤΜΗΜΑ ΣΧΕΣΕΩΝ ΜΕ ΚΟΙΝΟ

ΔΙΑΚΗΡΥΞΗ υπ’ αριθμ. 29/2019

Συνοπτικός Διαγωνισμός (15.000,00€)

για την υλοποίηση του αντικειμένου «Αποπεράτωση της αίθουσας τελετών-τιμών του Ιερού Ναού Αγίου Λουκά στο 424 ΓΣΝΕ», ως εξής:

- α. «Προμήθεια υλικών για αποπεράτωση αίθουσας τελετών τιμών»
- β. «Εργασίες αποπεράτωσης της αίθουσας τελετών-τιμών του Ιερού Ναού Αγίου Λουκά στο 424 ΓΣΝΕ»

ΣΥΝΟΠΤΙΚΑ ΣΤΟΙΧΕΙΑ

ΑΡΙΘΜΟΣ/ΕΤΟΣ ΔΙΑΚΗΡΥΞΗΣ:	29/2019
ΚΩΔΙΚΟΣ CPV	45212361-4
ΑΛΕ	-
ΕΙΔΟΣ ΣΥΜΒΑΣΗΣ:	Εκτέλεση Εργασιών/Προμήθεια
NUTS ΤΟΠΟΥ ΕΚΤΕΛΕΣΗΣ ΣΥΜΒΑΣΗΣ	GR122 THESSALONIKI
NUTS / ΤΚ ΑΝΑΘΕΤΟΥΣΑΣ ΑΡΧΗΣ	GR122 THESSALONIKI / 56429
ΠΡΩΤΟΓΕΝΕΣ ΑΙΤΗΜΑ:	19REQ005007774
ΠΗΓΗ ΧΡΗΜΑΤΟΔΟΤΗΣΗΣ/ ΑΡΧΙΚΗ ΕΓΚΡΙΣΗ:	Φ.831.3/456/1366963/Σ.4412/15 Νοε 2018 /ΓΕΣ/ΔΥΓ/4 ^ο ΤΜΗΜΑ, Φ.814/41/26731/Σ.1956/31 Μαρ 2019/Γ΄ΣΣ /Β΄ΚΛΑΔΟΣ/ΔΝΣΗ ΠΟΛΙΤΙΚΟΣΤΡΑΤΙΩΤΙΚΗΣ ΣΥΝΕΡΓΑΣΙΑΣ /ΤΜΗΜΑ ΣΧΕΣΕΩΝ ΜΕ ΚΟΙΝΟ
ΑΔΑ ή/και ΑΔΑΜ:	
ΔΓΗ ΔΕΣΜΕΥΣΗΣ ΠΙΣΤΩΣΗΣ Ή ΑΡΙΘΜΟΣ ΑΝΑΛΗΨΗΣ ΥΠΟΧΡΕΩΣΗΣ/ ΕΓΚΡΙΣΗ ΔΙΕΝΕΡΓΕΙΑΣ ΔΙΑΓΩΝΙΣΜΟΥ:	Φ.831.3/456/1366963/Σ.4412/15 Νοε 2018 /ΓΕΣ/ΔΥΓ/4 ^ο ΤΜΗΜΑ, Φ.814/41/26731/Σ.1956/31 Μαρ 2019/Γ΄ΣΣ /Β΄ΚΛΑΔΟΣ/ΔΝΣΗ ΠΟΛΙΤΙΚΟΣΤΡΑΤΙΩΤΙΚΗΣ ΣΥΝΕΡΓΑΣΙΑΣ /ΤΜΗΜΑ ΣΧΕΣΕΩΝ ΜΕ ΚΟΙΝΟ
ΔΙΑΔΙΚΑΣΙΑ ΑΝΑΘΕΣΗΣ ΣΥΜΒΑΣΗΣ	Συνοπτικός Διαγωνισμός
ΑΝΑΘΕΤΟΥΣΑ ΑΡΧΗ	424 ΓΣΝΕ (Μη Κεντρική Κυβερνητική Αρχή)
ΥΠΗΡΕΣΙΑ ΠΟΥ ΔΙΕΝΕΡΓΕΙ ΤΟ ΔΙΑΓΩΝΙΣΜΟ	424 ΓΣΝΕ/ ΔΟΥ/ ΓΡ. ΠΡΟΜΗΘΕΙΩΝ/ ΤΜ.ΔΙΑΓΩΝΙΣΜΩΝ,

	Περιφερειακή οδός Ευκαρπίας, Θεσσαλονίκη, ΤΚ:56429, Τηλ: 231038-1080,-1074, -1100, fax:2310381666, e-mail: 424-gsne-grprom@army.gr
ΚΡΙΤΗΡΙΟ ΚΑΤΑΚΥΡΩΣΗΣ	Η πλέον συμφέρουσα από οικονομική άποψη προσφορά με κριτήριο αποκλειστικά τη χαμηλότερη τιμή.
ΟΡΙΑ v.4412/2016	ΚΑΤΩ ΤΩΝ ΟΡΙΩΝ
ΒΙΒΛΙΟ v.4412/2016	ΒΙΒΛΙΟ Ι
ΠΡΟΫΠΟΛΟΓΙΣΜΟΣ ΔΙΑΚΗΡΥΞΗΣ	15.000,00€, συμπεριλαμβανομένων των προβλεπόμενων κρατήσεων και του αναλογούντος ΦΠΑ.
ΚΡΑΤΗΣΕΙΣ ΕΠΙ ΤΗΣ ΤΙΜΗΣ %	14,23068% για την προμήθεια, 0,00% για τις εργασίες (3,00% ΦΕ εργασιών, 0,6 % Π.Ο. ΕΜΔΥΔΑΣ)
ΦΟΡΟΣ ΠΡΟΣΤΙΘΕΜΕΝΗΣ ΑΞΙΑΣ (ΦΠΑ) %	24,00%
ΦΟΡΟΣ ΕΙΣΟΔΗΜΑΤΟΣ %	4,00% για την προμήθεια 3,00% για τις εργασίες
ΤΟΠΟΣ ΠΑΡΑΔΟΣΗΣ	424 ΓΣΝΕ
ΧΡΟΝΟΣ ΠΑΡΑΔΟΣΗΣ – ΔΙΑΡΚΕΙΑ ΣΥΜΒΑΣΗΣ	Εξήντα (60) ημερολογιακές μέρες
ΓΛΩΣΣΑ ΣΥΝΤΑΞΗΣ ΠΡΟΣΦΟΡΩΝ	Ελληνική
ΝΟΜΙΣΜΑ	ΕΥΡΩ
ΧΡΟΝΟΣ ΙΣΧΥΟΣ ΠΡΟΣΦΟΡΩΝ (αρχικός):	180 Ημέρες
ΑΔΑ ΔΗΜΟΣΙΕΥΣΗΣ ΣΤΟΝ ΙΣΤΟΤΟΠΟ ΔΙΑΥΓΕΙΑ	(ΟΠΩΣ ΣΗΜΑΝΣΗ ΣΤΟ ΠΑΝΩ ΜΕΡΟΣ)
ΑΔΑΜ ΔΗΜΟΣΙΕΥΣΗΣ ΣΤΟ ΚΗΜΔΗΣ	(ΟΠΩΣ ΣΗΜΑΝΣΗ ΣΤΟ ΠΑΝΩ ΜΕΡΟΣ)
ΚΑΤΑΛΗΚΤΙΚΗ ΗΜΕΡΟΜΗΝΙΑ ΚΑΙ ΩΡΑ ΥΠΟΒΟΛΗΣ ΠΡΟΣΦΟΡΩΝ	25 Ιουνίου 2019, ημέρα Τρίτη, ώρα 13:00.
ΗΜΕΡΟΜΗΝΙΑ ΑΠΟΣΦΡΑΓΙΣΗΣ ΠΡΟΣΦΟΡΩΝ	26 Ιουνίου 2019, ημέρα Τετάρτη και ώρα 09:00

Π Ρ Ο Κ Η Ρ Υ Σ Σ Ο Υ Μ Ε

1. Σε εκτέλεση του (β) σχετικού, **Συνοπτικό Διαγωνισμό**, με αριθμό διακήρυξης **29/2019** για την υλοποίηση του αντικείμενου της **«αποπεράτωσης της αίθουσας τελετών-τιμών του Ιερού Ναού Αγίου Λουκά στο 424 ΓΣΝΕ»**, CPV:45212361-4, συνολικής εκτιμώμενης προϋπολογισθείσας αξίας δεκαπέντε χιλιάδων ευρώ (15.000,00€) **συμπεριλαμβανομένων των προβλεπόμενων κρατήσεων και του αναλογούντος ΦΠΑ**, ως εξής:

A/A	ΔΙΑΤΑΓΗ ΔΙΑΘΕΣΗΣ ΠΙΣΤΩΣΗΣ	ΑΝΤΙΚΕΙΜΕΝΟ	ΠΟΣΟ ΜΕ ΦΠΑ
α.	Φ.831.3/456/1366963/Σ.4412/15 Νοε 2018 /ΓΕΣ/ΔΥΓ/4 ^ο ΤΜΗΜΑ,	Προμήθεια υλικών για αποπεράτωση αίθουσας τελετών-τιμών	15.000,00€
β.	Φ.814/41/26731/Σ.1956/31 Μαρ 2019/Γ'ΣΣ/Β'ΚΛΑΔΟΣ/ΔΝΣΗ ΠΟΛΙΤΙΚΟΣΤΡΑΤΙΩΤΙΚΗΣ ΣΥΝΕΡΓΑΣΙΑΣ/ΤΜΗΜΑ ΣΧΕΣΕΩΝ ΜΕ ΚΟΙΝΟ	Εργασίες αποπεράτωσης της αίθουσας τελετών-τιμών του Ιερού Ναού Αγίου Λουκά στο 424 ΓΣΝΕ	

2. Ως κριτήριο κατακύρωσης του διαγωνισμού ορίζεται η πλέον συμφέρουσα από οικονομική άποψη προσφορά με κριτήριο αποκλειστικά τη χαμηλότερη τιμή.

3. Ενδεικτικά επισημαίνονται τα άρθρα 4 (παρ. 3δ κλπ), 6, 9, 19 και 21 του παραρτήματος «Β» καθώς και η προσθήκη «1» του Παραρτήματος «Β» (επικαιροποίηση βάσει ν. 4605/2019).

4. Οι προσφορές υποβάλλονται στην Ελληνική Γλώσσα. Πληροφορίες όσον αφορά τους όρους του διαγωνισμού στα τηλέφωνα 2310381080 & 2310381074. Πληροφορίες όσον αφορά τα προς προμήθεια υλικά και τις τεχνικές προδιαγραφές, στα τηλέφωνα 231038-1080,-1499 (Τεχνική Υπηρεσία)

5. Το 4^ο Γραφείο να προβεί στον ορισμό κατάλληλης επιτροπής διενέργειας και κατάλληλης επιτροπής παραλαβής.

Ακριβές Αντίγραφο

Ταχχος Μιχαήλ Ιωσηφίδης
Διευθυντής

Λγός (Ο) Θωμάς Γκιρκίζας
Τμχης/Τμ. Διαγωνισμών

ΠΙΝΑΚΑΣ ΑΠΟΔΕΚΤΩΝ

Αποδέκτες για Ενέργεια

Gesdendhs5@army.gr, για ιστοσελίδα Γ.Ε.Σ.

«ΚΕΝΤΡΙΚΗ ΕΝΩΣΗ ΕΠΙΜΕΛΗΤΗΡΙΩΝ ΕΛΛΑΔΟΣ»

«ΕΜΠΟΡΙΚΟ ΚΑΙ ΒΙΟΜΗΧΑΝΙΚΟ ΕΠΙΜΕΛΗΤΗΡΙΟ ΑΘΗΝΩΝ»

«ΒΙΟΤΕΧΝΙΚΟ ΕΠΙΜΕΛΗΤΗΡΙΟ ΑΘΗΝΩΝ»

«ΕΠΑΓΓΕΛΜΑΤΙΚΟ ΕΠΙΜΕΛΗΤΗΡΙΟ ΑΘΗΝΩΝ»

«ΕΜΠΟΡΙΚΟ ΚΑΙ ΒΙΟΜΗΧΑΝΙΚΟ ΕΠΙΜΕΛΗΤΗΡΙΟ ΘΕΣΣΑΛΟΝΙΚΗΣ»

«ΒΙΟΤΕΧΝΙΚΟ ΕΠΙΜΕΛΗΤΗΡΙΟ ΘΕΣΣΑΛΟΝΙΚΗΣ»

«ΕΠΑΓΓΕΛΜΑΤΙΚΟ ΕΠΙΜΕΛΗΤΗΡΙΟ ΘΕΣΣΑΛΟΝΙΚΗΣ»

Αποδέκτες για Πληροφορία

ΓΕΣ/ΔΥΓ/4^ο

Γ' ΣΣ/Β' ΚΛΑΔΟΣ/ΔΝΣΗ ΠΟΛΙΤΙΚΟΣΤΡΑΤΙΩΤΙΚΗΣ ΣΥΝΕΡΓΑΣΙΑΣ/ΤΜΗΜΑ ΣΧΕΣΕΩΝ ΜΕ ΚΟΙΝΟ

424 ΓΣΝΕ/4^ο Γραφείο - Γρ. Προμηθειών

ΠΑΡΑΡΤΗΜΑΤΑ :

«Α» Πίνακας Υλικών - Ποσοτήτων - Τεχνικών Χαρακτηριστικών, Ειδικοί Όροι

«Β» Γενικοί Όροι Διαγωνισμού

«Γ» Σχέδιο Σύμβασης

424 ΓΕΝΙΚΟ ΣΤΡΑΤΙΩΤΙΚΟ
ΝΟΣΟΚΟΜΕΙΟ ΕΚΠΑΙΔΕΥΣΕΩΣ

ΠΑΡΑΡΤΗΜΑ «Α»
ΣΤΗ ΔΙΑΚΗΡΥΞΗ 29/2019

Τεχνικές Προδιαγραφές - Ειδικό Όροι - Υλικά – Ποσότητες
(ΤΕΧΝΙΚΗ ΕΚΘΕΣΗ «ΔΙΑΜΟΡΦΩΣΗ ΠΕΡΙΒΑΛΛΟΝΤΟΣ ΧΩΡΟΥ ΤΗΣ ΕΚΚΛΗΣΙΑΣ
ΤΟΥ 424 ΓΣΝΕ»/ΜΑΪΟΣ 2018/737 ΔΣΕ)



737 ΔΙΕΥΘΥΝΣΗ ΣΤΡΑΤΙΩΤΙΚΩΝ ΕΡΓΩΝ



ΕΡΓΟ: ΔΙΑΜΟΡΦΩΣΗ ΠΕΡΙΒΑΛΛΟΝΤΟΣ ΧΩΡΟΥ ΤΗΣ ΕΚΚΛΗΣΙΑΣ ΤΟΥ 424 ΓΣΝΕ

ΘΕΣΗ: 424 ΓΣΝΕ, ΘΕΣΣΑΛΟΝΙΚΗ

ΠΡΟΥΠΟΛΟΓΙΣΜΟΣ: 15.000,00 €

ΘΕΣΣΑΛΟΝΙΚΗ, ΜΑΪΟΣ 2018

**737 ΔΙΕΥΘΥΝΣΗ ΣΤΡΑΤΙΩΤΙΚΩΝ ΕΡΓΩΝ
Τ Μ Η Μ Α Μ Ε Λ Ε Τ Ω Ν**

ΕΡΓΟ: ΔΙΑΜΟΡΦΩΣΗ ΠΕΡΙΒΑΛΛΟΝΤΟΣ ΧΩΡΟΥ ΤΗΣ ΕΚΚΛΗΣΙΑΣ ΤΟΥ 424 ΓΣΝΕ

ΘΕΣΗ: ΘΕΣΣΑΛΟΝΙΚΗ

ΕΞ. ΜΟΝΑΔΑ: 424 ΓΣΝΕ

ΤΕΧΝΙΚΗ ΕΚΘΕΣΗ

1. ΣΚΟΠΟΣ

Η παρούσα τεχνική έκθεση συντάσσεται κατόπιν της Φ.916.2/110/530/Σ.127/4 Απρ. 2018/737ΔΣΕ/ΤΜ, σε εκτέλεση της Φ.912.7/24/85894/Σ.268/28 Μαρ 2018/Γ'ΣΣ/ΝΔC-GR/ΤΑΞ ΜΧ και αφορά στην κατασκευή χώρου παράθεσης δεξιώσεων έξω από την εκκλησία του 424 ΓΣΝΕ.

2. ΥΠΑΡΧΟΥΣΑ ΚΑΤΑΣΤΑΣΗ

Στον περιβάλλοντα χώρο της εκκλησίας του 424 ΓΣΝΕ υπάρχει υπαίθριο καθιστικό από οπλισμένο σκυρόδεμα διαστάσεων 4,15Χ9,30 μ. Το καθιστικό αυτό δεν είναι στεγασμένο. Η διοίκηση του νοσοκομείου πρότεινε τη στέγαση του υπαίθριου αυτού καθιστικού και την μετατροπή του σε χώρο κερασμάτων – δεξιώσεων.

3. ΠΡΟΤΕΙΝΟΜΕΝΕΣ ΕΡΓΑΣΙΕΣ

Για την κατασκευή του χώρου δεξιώσεων απαιτείται η υλοποίηση των εργασιών, που περιγράφονται παρακάτω:

A. ΟΙΚΟΔΟΜΙΚΕΣ ΕΡΓΑΣΙΕΣ

1. ΜΕΤΑΛΛΙΚΟΣ ΣΚΕΛΕΤΟΣ

Επί των υφιστάμενων τοιχίων εκ σκυροδέματος θα κατασκευασθεί μεταλλικός φορέας από υποστυλώματα και ζευκτά, σύμφωνα με το συνημμένο σχέδιο.

Ο φέρων οργανισμός του κτιρίου θα αποτελείται από μεταλλικά πλαίσια μορφοσιδήρου που περιλαμβάνουν τα υποστυλώματα, δοκούς ζυγμάτων και συνδέσμους. Ο χάλυβας θα είναι ποιότητας S235J.

α. Οι στύλοι θα είναι διατομής ΗΕΒ και θα στερεώνονται στα υφιστάμενα τοιχία από σκυρόδεμα, τα οποία περιβάλλουν του καθιστικό, μέσω κοχλιών και μεταλλικών πλακών έδρασης.

β. Τα ζευκτά της στέγης θα είναι τριγωνικής μορφής και θα αποτελούνται από ράβδους διατομής L ή UPN.

γ. Ράβδοι σιδήρου διατομής ΙΡΕ ή ΗΕΒ θα χρησιμοποιηθούν για την σύνδεση των στύλων μεταξύ τους.

δ. Για την εξασφάλιση της ενιαίας συμπεριφοράς και της ευστάθειας του κτιρίου μορφώνονται σύνδεσμοι ακαμψίας. Οι προβλεπόμενοι σύνδεσμοι

του κτιρίου θα είναι έτσι σχεδιασμένοι ώστε να μεταφέρουν με ασφάλεια όλα τα κατακόρυφα και οριζόντια φορτία στο έδαφος.

Γενικά όλη η κατασκευή μορφώνεται έτσι ώστε τα βασικά μέλη της να μπορούν να αποσυναρμολογηθούν. Για τον λόγο αυτό οι συνδέσεις προβλέπονται με κοχλιώσεις(κοινές ή προεντεταμένες).

Ο ανάδοχος υποχρεούται να συντάξει πλήρη στατική μελέτη (υπολογισμούς, σχέδια μεταλλικών κατασκευών, σχέδια λεπτομερειών κλπ), χωρίς ιδιαίτερη αποζημίωση.

2. ΕΠΙΣΤΕΓΑΣΗ

Η στέγη του κτιρίου θα είναι δικλινής και θα αποτελείται από:

1. Τεγίδες διατομής 5Χ7 στερεωμένες στον μεταλλικό φορέα.
2. Σανίδωμα πάχους 18 χιλ.
3. Στεγανωτική μεμβράνη διαπερατή από υδρατμούς
4. Στρωτήρες διατομής 5Χ3 εκ.
5. Θερμομονωτικές πλάκες ξυλόμαλλου πάχους 5 εκ που θα τοποθετηθούν ανάμεσα στους στρωτήρες
6. Επιτεγίδες διατομής 5Χ5 εκ.
7. Κεραμίδια γαλλικού τύπου.

3. ΠΛΑΓΙΟΚΑΛΥΨΗ

Η πλαγιοκάλυψη του κτιρίου θα γίνει εξωτερικά με τσιμεντοσανίδες και εσωτερικά με γυψοσανίδες, οι οποίες θα είναι στερεωμένες σε ειδικό μεταλλικό σκελετό από προφίλ γαλβανισμένης λαμαρίνας πάχους 0,6 χιλ. Στο ενδιάμεσο κενό θα τοποθετηθούν πλάκες πετροβάμβακα πάχους 5 εκ και πυκνότητας 80kg/m³

4. ΚΟΥΦΩΜΑΤΑ - ΥΑΛΟΠΙΝΑΚΕΣ

Θα τοποθετηθεί μονόφυλλη υαλόθυρα αλουμινίου στην εξώπορτα της ανατολικής πλευράς του κτιρίου, ενώ στην δυτική πλευρά θα τοποθετηθεί δίφυλλη υαλόθυρα αλουμινίου. Υαλοπίνακες θα τοποθετηθούν μόνο στο επάνω ήμισυ τμήμα των φύλλων των θυρών ενώ στο κάτω ήμισυ των φύλλων θα τοποθετηθούν πάνελ αλουμινίου.

Σε κάθε μία από τις πλάγιες πλευρές του κτιρίου προς βορρά και προς νότο θα τοποθετηθούν τέσσερα παράθυρα αλουμινίου διαστάσεων 80Χ80 εκ., ανοιγόμενα και ανακλινόμενα.

Σε όλα τα κουφώματα οι υαλοπίνακες που θα τοποθετηθούν θα είναι διπλοί υαλοπίνακες πάχους 5 χιλ. με ενδιάμεσο κενό 12 χιλ.

5. ΞΥΛΙΝΕΣ ΚΑΤΑΣΚΕΥΕΣ

Στην θέση που σημειώνεται στην κάτοψη του χώρου, θα τοποθετηθεί πάγκος με βάθος 60 cm, από νοβοπάν συνολικού πάχους 18 mm, αμφίπλευρα επενδυμένα με μελαμίνη ή φορμάικα, πάχους 1,0 mm, με τελείωμα σε όλα τα ορατά σόκορα από PVC πάχους 3 mm, με ενώσεις των επιφανειών με ανοξειδωτες ξυλόβιδες, κόλλα και κατάλληλες εντορμίες. Στο κάτω μέρος του πάγκου θα προβλεφθεί θέση για ψυγείο ύψους 85 εκ.

Ο πάγκος θα στηρίζεται σε ρυθμιζόμενα ποδαρικά με απόληξη από πλαστικό προφίλ για την προστασία τους από την υγρασία επάνω στα οποία θα τοποθετηθεί κουμπωτή μπάζα ύψους 125 mm από νοβοπάν, με επένδυση μελαμίνης πάχους 1,0 mm.

Στο επάνω μέρος του πάγκου θα τοποθετηθεί επιφάνεια από άκαυστη φορμάικα ενδεικτικού τύπου DUROPAL πάχους 32 mm και πλάτους 60 cm περίπου, με περιθώριο από ταινία PVC πάχους 3 mm με στρογγυλεμένες ακμές στα εμφανή σόκορα, το οποίο συγκολλάται στην υπάρχουσα υποδομή με κατάλληλη συμβατή κόλλα. Θα φέρει άνοιγμα οιοδήποτε σχεδίου, το οποίο διαμορφώνεται με κοπή του πάγκου για την υποδοχή του επικαθήμενου νεροχύτη και τέλος θα σφραγισθεί περιμετρικά στην επαφή με τον τοίχο ή άλλες κατασκευές, με αντимиκροβιακή σιλικόνη, σύμφωνα με τις οδηγίες του προμηθευτή του σφραγιστικού υλικού.

6. ΧΡΩΜΑΤΙΣΜΟΙ

Οι εξωτερικές επιφάνειες των τσιμεντοσανίδων θα χρωματισθούν με χρώματα εξωτερικών επιφανειών ακρυλικής ή στυρενιοακρυλικής βάσεως σύμφωνα με την ΕΤΕΠ 03-10-02-00 "Χρωματισμοί επιφανειών επιχρισμάτων".

Οι επιφάνειες των γυψοσανίδων θα χρωματισθούν με χρώμα υδατικής διασποράς ακρυλικής βάσεως σε δύο διαστρώσεις, σύμφωνα με την ΕΤΕΠ 03-10-02-00 "Χρωματισμοί επιφανειών επιχρισμάτων". Προηγουμένως θα γίνει προετοιμασία των επιφανειών, εφαρμογή ειδικής γάζας στις συναρμογές των γυψοσανίδων, αστάρωμα με υλικό έμφραξης των πόρων της γυψοσανίδας (για την μείωση της απορροφητικότητας της, σπατουλάρισμα της γυψοσανίδας.

B. ΗΛΕΚΤΡΟΜΗΧΑΝΟΛΟΓΙΚΕΣ ΕΡΓΑΣΙΕΣ

1. ΗΛΕΚΤΡΙΚΗ ΕΓΚΑΤΑΣΤΑΣΗ

Ο ηλεκτρικός πίνακας που θα χρησιμοποιηθεί για την ηλεκτροδότηση του υποστέγου θα είναι επίτοιχος από χαλυβδόελασμα με περιμετρική λαμαρίνα πάχους 3 mm και τζάμι διαφανές χρώματος φυμέ γκρι και θα διαθέτει μντεσέδες, βέργες κλεισίματος και κλειδαριά. Ο παραπάνω πίνακας θα συνδεθεί με εναέριο καλώδιο τύπου ΝΥΥ 3Χ6 mm² από τον ηλεκτρικό πίνακα της παρακείμενης εκκλησίας. Και οι δύο πίνακες θα φέρουν τα απαραίτητα όργανα διακοπής και ασφάλειας.

Η ηλεκτρική εγκατάσταση του υποστέγου θα είναι επίτοιχη με την χρησιμοποίηση πλαστικών σωλήνων ηλεκτρικών γραμμών ενδεικτικού τύπου ΚΟΥΒΙΔΗΣ. Οι συνδέσεις φωτιστικών σωμάτων – ρευματοδοτών θα γίνονται με αγωγούς ΝΥΑ καλώδια πλακέ και πολύκλινα εύκαμπτα. Οι αγωγοί θα προστατεύονται εντός πλαστικών σωλήνων ηλεκτρικών γραμμών.

Θα χρησιμοποιηθούν οι παρακάτω τύποι φωτιστικών σωμάτων:

- LED πάνελ διαστάσεων 120Χ30 εκ. κατανάλωσης 45 W, φωτεινότητας 3.600 Lm (3 τεμ, ανηρημένα από την οροφή).
- Φωτιστικό LED πλαφονιέρα 8 W αδιάβροχο, παραλληλόγραμμο κατανάλωσης 8 W, φωτεινότητας 560 Lm (από ένα σε κάθε θύρα).

Όλοι οι ρευματοδότες που θα χρησιμοποιηθούν θα είναι ισχύος (SCHUKO) και θα συνδεθούν σε ξεχωριστές, από τα φωτιστικά σώματα, γραμμές (4 τεμ.). Επίσης θα προβλεφθεί ξεχωριστή γραμμή για την λειτουργία διαιρούμενης (SPLIT) κλιματιστικής συσκευής.

2. ΕΓΚΑΤΑΣΤΑΣΗ ΘΕΡΜΑΝΣΗΣ – ΨΥΞΗΣ

Για τον κλιματισμό του υποστέγου θα τοποθετηθεί κλιματιστική συσκευή διαιρούμενου (SPLIT) τύπου τεχνολογίας INVERTER, ενεργειακής κλάσης A/A (Ψύξη \ Θέρμανση), Ψυκτικής απόδοσης 3.400-15.700 BTU/H, Θερμαντικής απόδοσης 3.070 – 25.250 BTU/H. Κατανάλωση : Ψύξη / Θέρμανση (Watt) : 210-1.600/210-2.400

3. ΥΔΡΕΥΣΗ – ΑΠΟΧΕΤΕΥΣΗ

Η εξυπηρέτηση του κτιρίου σε νερό θα γίνει με την σύνδεση από υφιστάμενο φρεάτιο ύδρευσης που βρίσκεται στο προαύλιο της εκκλησίας. Οι σωλήνες που θα χρησιμοποιηθούν θα είναι πολυαιθυλενίου (PE) κατάλληλες για ύδρευση.

Η τοποθέτηση της σωλήνας θα γίνει υπόγεια σε χάνδακα διαστάσεων διατομής 0,20Χ0,40 m . Για επίχωση θα χρησιμοποιηθούν τα υλικά της εκσκαφής και το δάπεδο θα αποκατασταθεί στην προγενεστέρα μορφή.

Στο εξωτερικό μέρος του υποστέγου και πλησίον της πίσω θύρας θα τοποθετηθεί νιπτήρας από πορσελάνη με βρύση και σιφώνι που θα αποχετεύεται με πλαστικό σωλήνα PVC πίεσης 6 atm στο δίκτυο ομβρίων του Νοσοκομείου.

4. ΠΡΟΜΕΤΡΗΣΗ - ΠΡΟΫΠΟΛΟΓΙΣΜΟΣ

Ο προϋπολογισμός για την εκτέλεση των παραπάνω εργασιών ανέρχεται στο ποσό των **15.000,00 €**, συμπεριλαμβανομένων κρατήσεων, απροβλέπτων και ΦΠΑ 24%, όπως αναλυτικά φαίνεται παρακάτω:

A/A	ΕΙΔΟΣ ΕΡΓΑΣΙΑΣ	ΕΙΔΟΣ ΜΟΝΑΔΑΣ	ΠΟΣΟΤΗΤΑ	ΤΙΜΗ ΜΟΝΑΔΑΣ	ΜΕΡΙΚΗ ΔΑΠΑΝΗ	ΟΛΙΚΗ ΔΑΠΑΝΗ
	ΟΙΚΟΔΟΜΙΚΕΣ ΕΡΓΑΣΙΕΣ					
1	Κατασκευή χωρισμάτων με μεταλλικό σκελετό επενδεδυμένο με τσιμεντοσανίδες από την εξωτερική του πλευρά και γυψοσανίδες από την εσωτερική πλευρά. Στην τιμή περιλαμβάνεται και η κατασκευή μεταλλικού σκελετού από προφίλ γαλβανισμένης λαμαρίνας πάχους 0,6 χιλ.	m ²	45,00	35,00	1.575,00	
2	Θερμομόνωση από πλάκες ξυλόμαλλου πάχους 5 εκ.	m ²	55,00	5,00	275,00	
3	Θερμο-ηχομόνωση με πλάκες ορκοτοβάμβακα, πυκνότητας 80 kg.	m ²	40,00	7,00	280,00	
4	Κατασκευή σκελετού από σιδηροδοκούς, οιασδήποτε διατομής με αντισκωριακή επίστρωση και βαφή.	kg	1.500,00	2,00	3.000,00	
5	Τεγίδωση από ξυλεία πριστή	m ³	0,30	320,00	96,00	
6	Κατασκευή σανιδώματος με τάβλες 2,5 εκ	m ²	55,00	12,00	660,00	
7	Επίστρωση σανιδώματος με υδρομονωτική μεμβράνη	m ²	55,00	5,00	275,00	
8	Τοποθέτηση στρωτήρων και επιτεγίδων επί του σανιδώματος	m ²	55,00	6,00	330,00	
9	Επικεράμωση στέγης με κεραμίδια γαλλικού τύπου	m ²	55,00	14,00	770,00	
10	Υαλοστάσια αλουμινίου ανοιγόμενα και ανακλινόμενα	m ²	5,00	120,00	600,00	
11	Υαλόθυρα αλουμινίου μονόφυλλη	m ²	2,20	110,00	242,00	
12	Υαλόθυρα αλουμινίου δίφυλλη	m ²	3,50	100,00	350,00	
13	Διπλοί θερμομονωτικοί - ηχομονωτικοί υαλοπίνακες	m ²	7,00	30,00	210,00	
14	Πάγκος από νοβοπάν επενδεδυμένος με μελαμίνη και επιφάνεια από Dugora.	τεμ	1,00	200,00	200,00	
15	Χρωματισμοί εξωτερικών επιφανειών τσιμεντοσανίδων με χρώμα υδατικής διασποράς ακρυλικής βάσεως.	m ²	45,00	8,00	360,00	
16	Χρωματισμοί εσωτερικών επιφανειών γυψοσανίδων με χρώμα υδατικής διασποράς ακρυλικής βάσεως. Με σπατουλάρισμα της γυψοσανίδας	m ²	45,00	8,00	360,00	

A/A	ΕΙΔΟΣ ΕΡΓΑΣΙΑΣ	ΕΙΔΟΣ ΜΟΝΑΔΑΣ	ΠΟΣΟΤΗΤΑ	ΤΙΜΗ ΜΟΝΑΔΑΣ	ΜΕΡΙΚΗ ΔΑΠΑΝΗ	ΟΛΙΚΗ ΔΑΠΑΝΗ
	ΣΥΝΟΛΟ ΟΙΚΟΔΟΜΙΚΩΝ ΕΡΓΑΣΙΩΝ				9.583,00	9.583,00
	ΗΛΕΚΤΡΟΜΗΧΑΝΟΛΟΓΙΚΕΣ ΕΡΓΑΣΙΕΣ					
1	Ηλεκτρικός πίνακας επίτοιχος με πόρτα, μονοφασικός, με αντιηλεκτροπληξιακό διακόπτη και 3 μονοπολικούς μικροαυτόματους.	τεμ.	1,00	100,00	100,00	
2	Παροχικό συγκεντρικό καλώδιο τύπου NYG 3Χ6mm ² . Περιλαμβάνεται η τοποθέτηση διπολικού μικροαυτόματου ράγας εντ. 25 Α στον πίνακα της εκκλησίας.	m	12,00	8,00	96,00	
3	Αγωγοί NYA 1,5 -2,5 mm ² , καλώδια NYM 3Χ1,5 mm ² , 3Χ2,5mm ² , πλαστικοί σωλήνες ηλεκτρικών γραμμών, κυτία διακλάδωσης – διακοπών – ρευματοδοτών. (κατ' αποκοπή)	τεμ.	1,00	150,00	150,00	
4	Φωτιστικό LED πλαφονιέρα 8 W αδιάβροχο, παραλλη-λόγραμμο κατανάλωσης 8 W, φωτεινότητας 560 Lm	τεμ.	2,00	15,00	30,00	
5	LED πάνελ διαστάσεων 120Χ30 εκ. κατανάλωσης 45 W, φωτεινότητας 3.600 Lm	τεμ.	3,00	70,00	210,00	
6	Γείωση αποτελούμενη από ηλεκτρόδιο χαλκού και αγωγό NYA διατομής 6.00 mm ²	τεμ	1,00	70,00	70,00	
7	Κλιματιστική συσκευή διαιρούμενου (SPLIT) τύπου τεχνολογίας INVERTER, ενεργειακής κλάσης A/A (Ψύξη \ Θέρμανση), Ψυκτικής απόδοσης 3.400-15.700 BTU/H, Θερμαντικής απόδοσης 3.070 – 25.250 BTU/H.	τεμ	1,00	800,00	800,00	
8	Κατασκευή ύδρευσης – αποχέτευσης, ως τεχν. περιγραφή – αποκατάσταση περιβ. χώρου (κατ' αποκοπή)	τεμ.	1,00	250,00	250,00	
	ΣΥΝΟΛΟ ΗΛΕΚΤΡΟΜΗΧΑΝΟΛΟΓΙΚΩΝ ΕΡΓΑΣΙΩΝ				1.706,00	1.706,00
	ΑΞΙΑ ΟΙΚΟΔΟΜΙΚΩΝ + Η/Μ ΕΡΓΑΣΙΩΝ					11.289,00
	ΑΠΡΟΒΛΕΠΤΑ:					807,77
	ΣΥΝΟΛΟ :					12.096,77
	Φ.Π.Α. 24% :					2.903,23
	ΓΕΝΙΚΟ ΣΥΝΟΛΟ:					15.000,00

5. ΓΕΝΙΚΟΙ ΟΡΟΙ – ΠΡΟΔΙΑΓΡΑΦΕΣ ΤΕΧΝΙΚΗΣ ΕΚΘΕΣΗΣ.

α. Όλα τα υλικά θα είναι τυποποιημένα προϊόντα κατασκευαστών, που φέρουν τη σήμανση «CE» και καλύπτονται με πρότυπα του ΕΛΟΤ ή εφόσον δεν υπάρχουν, με άλλα διεθνή πρότυπα.

β. Όλα τα υλικά ή μηχανήματα ή συσκευές θα συνοδεύονται με τεχνικά φυλλάδια προδιαγραφών – πιστοποιητικά συμμόρφωσης με τα ισχύοντα πρότυπα. Θα είναι Α΄ ποιότητας, καινούρια (όχι χρησιμοποιημένα ή ανακατασκευασμένα), θα καλύπτονται από εγγύηση του προμηθευτή η οποία θα ισχύει για τουλάχιστον 2 έτη και θα ενσωματώνεται στο έργο μόνο μετά από έγκριση της υπηρεσίας.

γ. Ο προϋπολογισμός της τεχνικής έκθεσης, στην οποία επισυνάπτεται το παρόν, συντάσσεται προκειμένου να εκτιμηθεί η δαπάνη των προς εκτέλεση εργασιών και δεν αποτελεί την τελική δαπάνη αυτού.

δ. Σε περίπτωση εκτέλεσης του αντικείμενου της τεχνικής έκθεσης κατά το άρθρο 117 του Ν.4412/16 ή της παραγρ. 2 α(1) του άρθρου 17 του Π.Δ. 378/87, όλες οι οικονομικές προσφορές θα πρέπει να συνοδεύονται από υπεύθυνη δήλωση του εργολάβου ότι έλαβε γνώση της τεχνικής έκθεσης και των γενικών όρων και προδιαγραφών του παρόντος, προκειμένου οι προσφορές να αναφέρονται στο ίδιο τεχνικό αντικείμενο και προδιαγραφές και να είναι συγκρίσιμες. Γενικά η υλοποίηση του αντικείμενου της τεχνικής έκθεσης διέπεται από το Ν.4412/16 (Δημόσιες Συμβάσεις Έργων, Προμηθειών και Υπηρεσιών).

ε. Οι ενδιαφερόμενοι εργολάβοι, για να είναι δεκτοί από την Υπηρεσία, θα πρέπει υποχρεωτικά να είναι εγγεγραμμένοι στα Μητρώα Εργοληπτικών Επιχειρήσεων (Μ.Ε.ΕΠ), που τηρούνται από τη Γ.Γ.Δ.Ε του Υπουργείου ΥΠΟ.ΜΕ.ΔΙ (πρώην Υ.ΠΕ.ΧΩ.Δ.Ε) ή στα Μητρώα Εμπειροτεχνών των

Περιφερειών, ανάλογα με το προϋπολογισμό και την κατηγορία (πχ ΟΙΚΟΔΟΜΙΚΑ, Η/Μ, κλπ) του έργου. Οι οικονομικοί φορείς κατά την κατάθεση του φακέλου συμμετοχής τους, που θα περιλαμβάνει την οικονομική προσφορά σε ξεχωριστό σφραγισμένο φάκελο, θα συνυποβάλλουν υποχρεωτικά το Τυποποιημένο Έντυπο Υπεύθυνης Δήλωσης (ΤΕΥΔ), απόσπασμα ποινικού μητρώου του φυσικού προσώπου ή των φυσικών προσώπων εφόσον πρόκειται για εταιρεία, καθώς και πιστοποιητικό από τη Διεύθυνση Προγραμματισμού και Συντονισμού της Επιθεώρησης Εργασιακών Σχέσεων, από το οποίο να προκύπτουν οι τυχόν πράξεις επιβολής προστίμου για παραβάσεις της εργατικής Νομοθεσίας.

στ. Στις τιμές μονάδας κάθε εργασίας του προϋπολογισμού της παρούσας τεχνικής έκθεσης περιλαμβάνονται τα προβλεπόμενα στη παράγραφο 7θ του άρθρου 53 του Ν.4412/16.

Θεσσαλονίκη, Μάιος 2018

ΘΕΩΡΗΘΗΚΕ
Η 737 ΔΣΕ

ΤΟ ΤΜΗΜΑ ΜΕΛΕΤΩΝ

ΟΙ ΣΥΝΤΑΞΑΝΤΕΣ

Ανχης (ΜΧ) Τσιουμάνης Χρήστος
Δντής

Χρήστος Ελευθεριάδης
Πολιτικός Μηχανικός

Δημήτρης Δερβίσης
Αρχιτέκτων Μηχανικός

Ιωάννης Πατέλος
Ηλεκτρολόγος Μηχανικός Τ.Ε.

ΘΕΣΗ:

ΑΡΙΘΜΟΣ ΣΧΕΔΙΟΥ:

ΑΡΙΘΜΟΣ ΜΕΛΕΤΗΣ:

ΘΕΜΑ:

ΚΛΙΜΑΞ:

ΗΜΕΡΟΜΗΝΙΑ:

ΘΕΩΡΗΘΗΚΕ

Η 737 ΔΣΕ

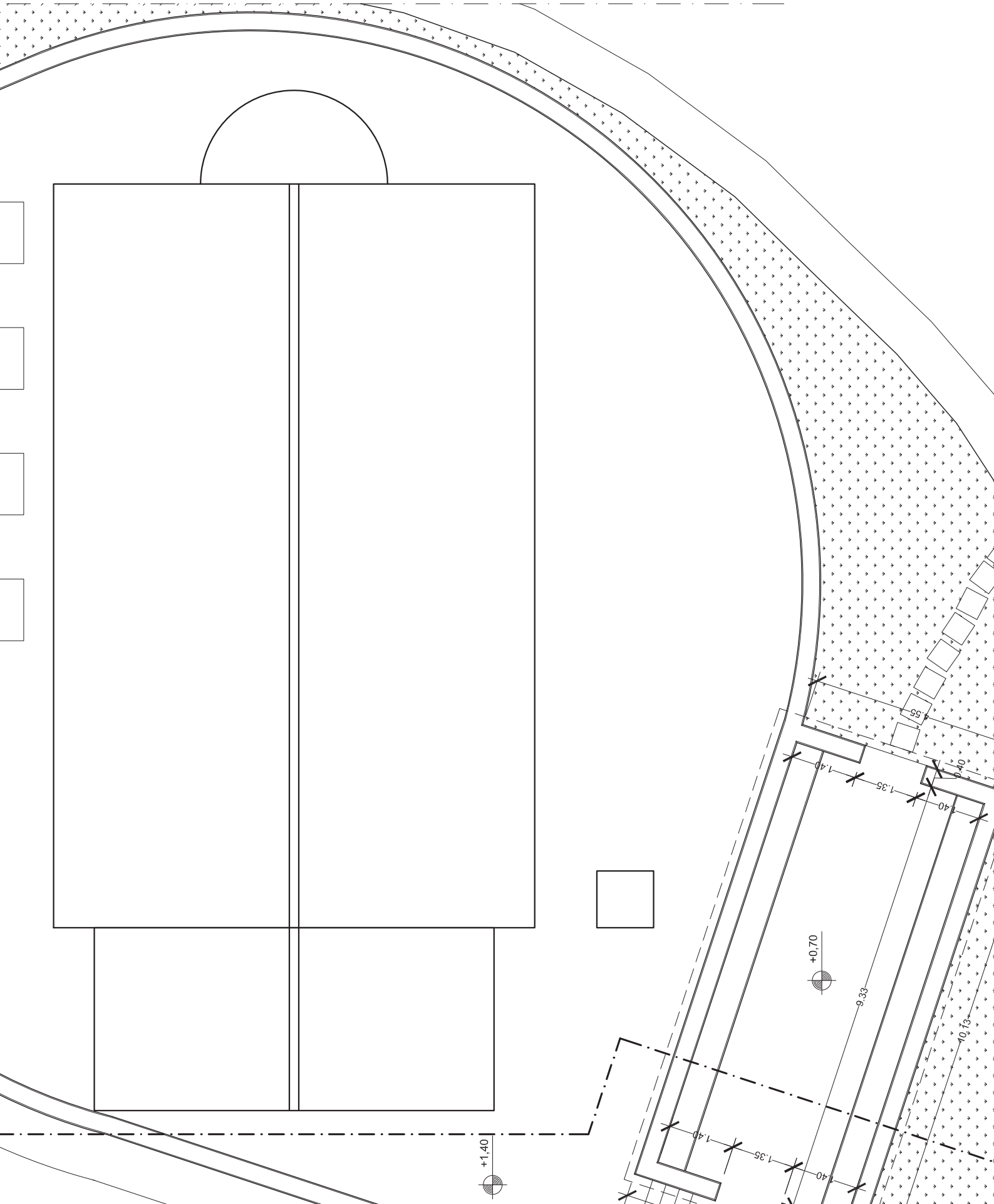

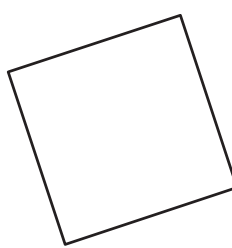
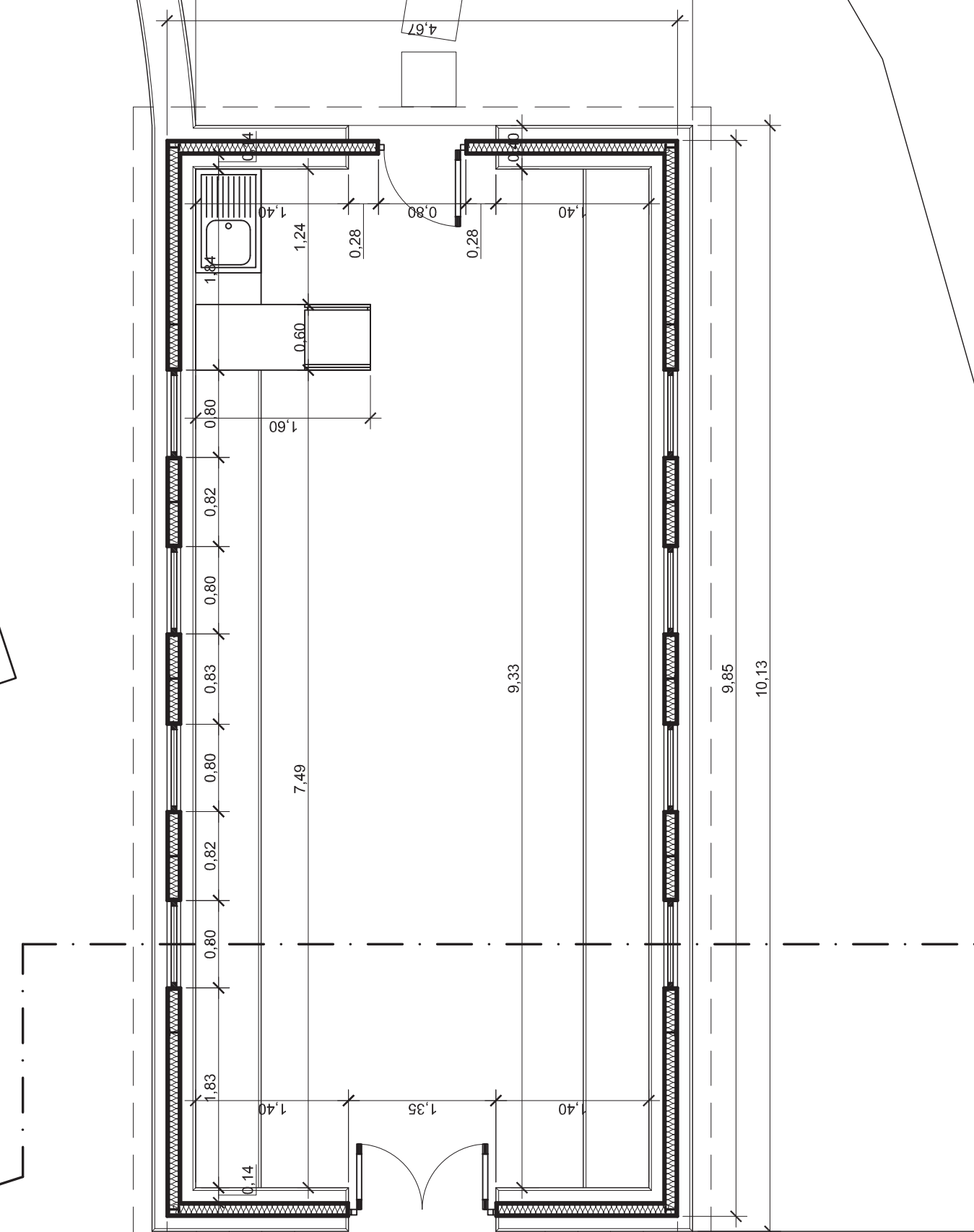
424			19PROC005048488 2019-06-05	ΑΔΑ: 9ΠΦ6-27Λ					
	ΘΕΣΗ:	ΑΡΙΘΜΟΣ ΣΧΕΔΙΟΥ:	ΑΡΙΘΜΟΣ ΜΕΛΕΤΗΣ:	ΘΕΜΑ:	ΚΑΙΜΑΞ:	ΗΜΕΡΟΜΗΝΙΑ:		ΘΕΩΡΗΘΗΚΕ	Η 737 ΔΣΕ
									

ΘΕΣΗ:

ΑΡΙΘΜΟΣ ΣΧΕΔΙΟΥ:

ΑΡΙΘΜΟΣ ΜΕΛΕΤΗΣ:

ΘΕΜΑ:

ΚΑΙΜΑΞ:

ΗΜΕΡΟΜΗΝΙΑ:

ΘΕΩΡΗΘΗΚΕ

Η 737 ΔΣΕ

Χρήστος Τσιουμάνης

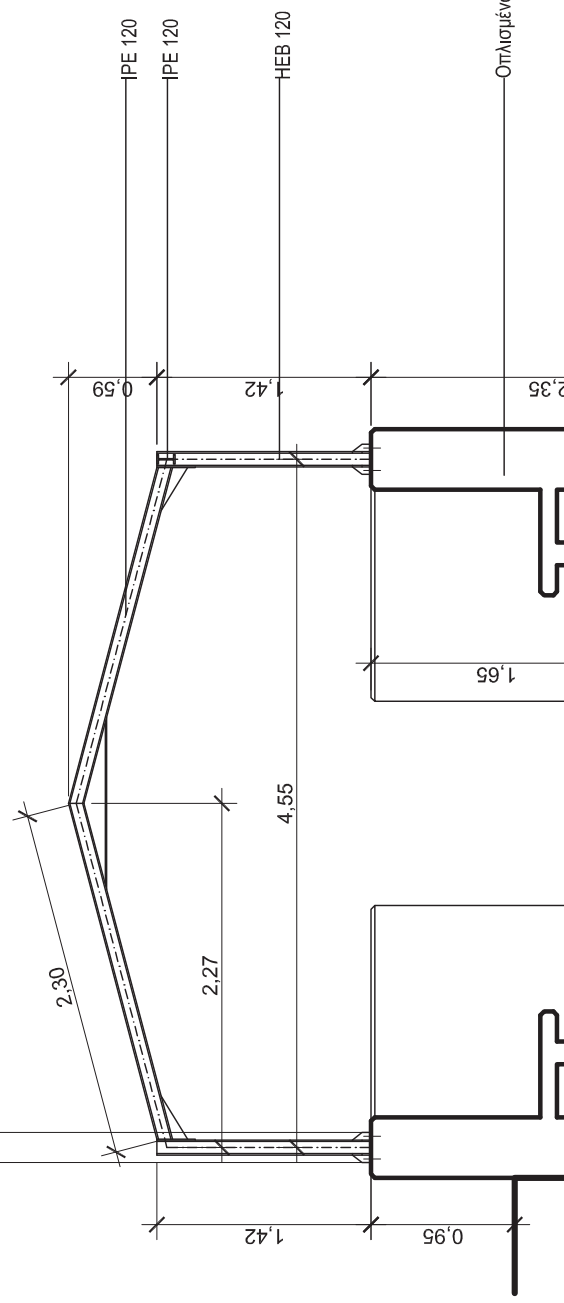
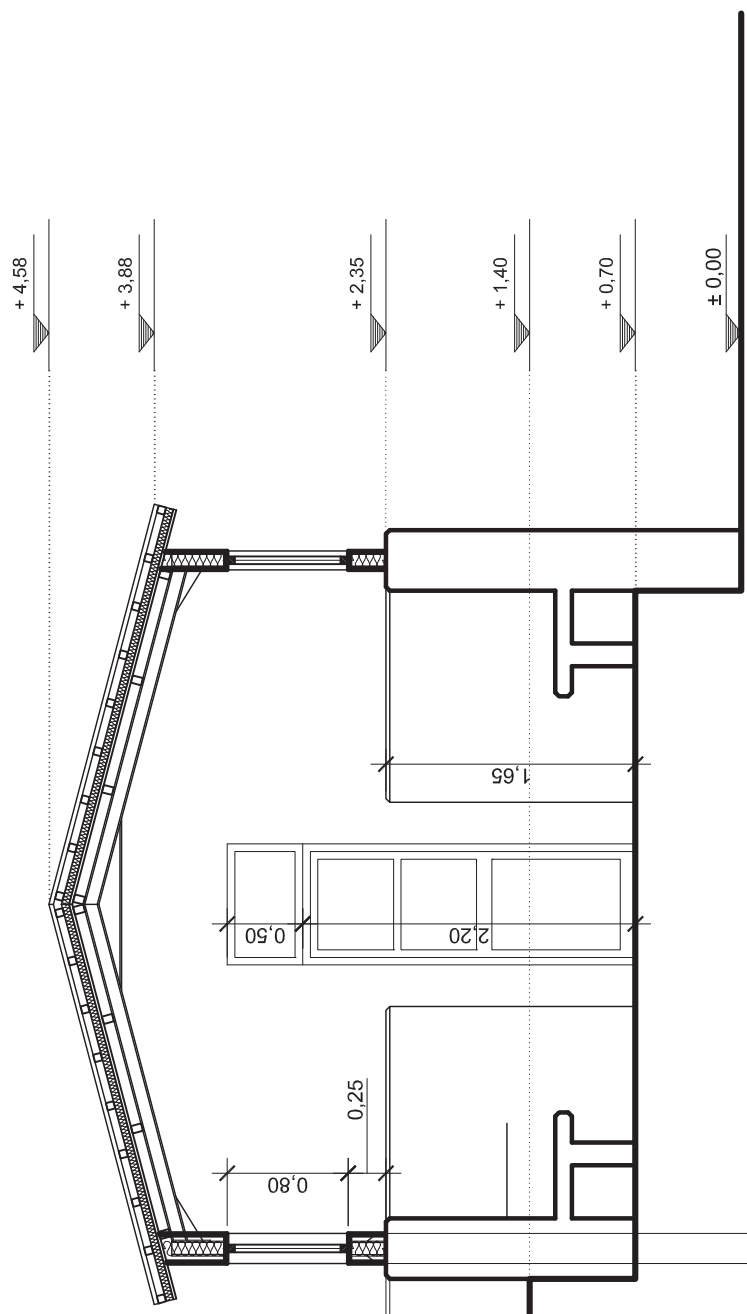

Οπλισμένο σκυρόδεμα

Δ. Δ. Δ. Μ.	Υ. Σ. Δ. Τ. Η. Σ. Δ.	Υ. Α. Ν. Τ. Η. Σ. Δ.	Δ. Δ. Δ. Δ.
24.5.19 J			

ΜΗΝΥΜΑ

VZCZCGES UU
 RR
 DE - 1430925
 ZNR UUUUU/ZZZZZ
 R 231225Z 520
 FM 737 ΔΣΕ
 TO 424 ΓΣΝΕ
 INFO

BT
 ΑΔΙΑΒΑΘΜΗΤΟ
 ΘΕΜΑ: ΜΕΛΕΤΕΣ ΕΡΓΩΝ ΕΚΚΛΗΣΙΑ 424 ΓΣΝΕ

ΥΠΟΨΙΝ 424 ΓΣΝΕ/ΤΕΧΝ. ΥΠΗΡΕΣΙΑ

Έχουν επισυναφθεί τα παρακάτω 1 συνημμένα αρχεία:
 1. ΔΙΑΜΟΡΦΩΣΗ ΠΕΡΙΒΑΛΛΟΝΤΟΣ ΧΩΡΟΥ ΕΚΚΛΗΣΙΑΣ 424 ΓΣΝΕ 1.pdf

BT

NNNN

ΓΣΝΕ (ΓΡΑΜΜΑΤΕΙΑ)

Ημερομηνία Εισόδου... 24.5.19.

Αριθμός Πρωτοκόλλου... 620

Αριθμός Φακέλλου.....

Προς Ενότητα... Προμηθειών

424 ΓΕΝΙΚΟ ΣΤΡΑΤΙΩΤΙΚΟ
ΝΟΣΟΚΟΜΕΙΟ ΕΚΠΑΙΔΕΥΣΕΩΣ

ΠΑΡΑΡΤΗΜΑ «Β»
ΣΤΗ ΔΙΑΚΗΡΥΞΗ 29/2019

ΓΕΝΙΚΟΙ ΟΡΟΙ
ΣΥΝΟΠΤΙΚΟΥ ΔΙΑΓΩΝΙΣΜΟΥ ΜΕ ΕΝΣΦΡΑΓΙΣΤΕΣ ΠΡΟΣΦΟΡΕΣ
ΓΙΑ ΤΗΝ ΥΛΟΠΟΙΗΣΗ ΤΟΥ ΑΝΤΙΚΕΙΜΕΝΟΥ ΤΗΣ
«ΑΠΟΠΕΡΑΤΩΣΗΣ ΤΗΣ ΑΙΘΟΥΣΑΣ ΤΕΛΕΤΩΝ-ΤΙΜΩΝ ΤΟΥ ΙΕΡΟΥ ΝΑΟΥ ΑΓΙΟΥ
ΛΟΥΚΑ ΣΤΟ 424 ΓΣΝΕ»

Άρθρα	Τίτλος
1	Αντικείμενο Ανάθεσης
2	Διενέργεια Διαγωνισμού
3	Δικαιούμενοι Συμμετοχής
4	Κατάρτιση και Υποβολή Προσφορών
5	Χρόνος Ισχύος Προσφορών
6	Φάκελος «ΔΙΚΑΙΟΛΟΓΗΤΙΚΑ ΣΥΜΜΕΤΟΧΗΣ»
7	Φάκελος «ΤΕΧΝΙΚΗΣ ΠΡΟΣΦΟΡΑΣ»
8	Φάκελος «ΟΙΚΟΝΟΜΙΚΗΣ ΠΡΟΣΦΟΡΑΣ» - Προσφερόμενες Τιμές
9	Φάκελος «ΔΙΚΑΙΟΛΟΓΗΤΙΚΑ ΚΑΤΑΚΥΡΩΣΗΣ»
10	Δείγματα
11	Εγγυοδοσία
12	Απόρριψη Προσφορών
13	Αποσφράγιση Προσφορών
14	Συμπλήρωση - Αποσαφήνιση Προσφορών
15	Κρίσεις Αποτελεσμάτων Διαγωνισμού
16	Ματαιώση - Επανάληψη Διαγωνισμού
17	Αυξομείωση Ποσοτήτων
18	Ενστάσεις-Προσφυγές
19	Χρόνος Έναρξης – Πέρατος Συμβατικών Υποχρεώσεων
20	Παράδοση - Παραλαβή υλικών
21	Πληρωμή - Κρατήσεις - Έξοδα
22	Κήρυξη Προμηθευτή ως Εκπτώτου – Κυρώσεις – Εξαιρέσεις
23	Ανωτέρω Βία
24	Γλώσσα Εγγράφων Διαγωνισμού
25	Κατάρτιση της Σύμβασης
26	Εμπιστευτικότητα
27	Εκχωρήσεις
28	Υπεργολαβική ανάθεση
29	Στήριξη στις ικανότητες άλλων φορέων
30	Γενικές Υποχρεώσεις Αναδόχου
31	Διαδικασία Επίλυσης Διαφορών κατά τη διάρκεια ισχύος της σύμβασης
32	Λοιποί Όροι

Άρθρο 1^ο
Αντικείμενο Ανάθεσης

1. Η παρούσα διακήρυξη αφορά την υλοποίηση του αντικείμενου της **«αποπεράτωσης της αίθουσας τελετών-τιμών του Ιερού Ναού Αγίου Λουκά στο 424 ΓΣΝΕ»**, συνολικής εκτιμώμενης προϋπολογισθείσας αξίας δεκαπέντε χιλιάδων ευρώ (15.000,00€) **συμπεριλαμβανομένων των προβλεπόμενων κρατήσεων και του αναλογούντος ΦΠΑ**, ως εξής:

A/A	ΔΙΑΤΑΓΗ ΔΙΑΘΕΣΗΣ ΠΙΣΤΩΣΗΣ	ΑΝΤΙΚΕΙΜΕΝΟ	ΠΟΣΟ ΜΕ ΦΠΑ
α.	Φ.831.3/456/1366963/Σ.4412/15 Νοε 2018 /ΓΕΣ/ΔΥΓ/4 ^ο ΤΜΗΜΑ,	Προμήθεια υλικών για αποπεράτωση αίθουσας τελετών-τιμών	15.000,00€
β.	Φ.814/41/26731/Σ.1956/31 Μαρ 2019/Γ'ΣΣ/Β'ΚΛΑΔΟΣ/ΔΝΣΗ ΠΟΛΙΤΙΚΟΣΤΡΑΤΙΩΤΙΚΗΣ ΣΥΝΕΡΓΑΣΙΑΣ/ΤΜΗΜΑ ΣΧΕΣΕΩΝ ΜΕ ΚΟΙΝΟ	Εργασίες αποπεράτωσης της αίθουσας τελετών-τιμών του Ιερού Ναού Αγίου Λουκά στο 424 ΓΣΝΕ	

2. **Επισημαίνονται οι παράγραφοι 8, 9, 10, 11, 12, 13 και 15 του άρθρου 8 του παρόντος παραρτήματος**

3. Ο διαγωνισμός θα διενεργηθεί, με κριτήριο κατακύρωσης την χαμηλότερη τιμή, σύμφωνα με τα καθοριζόμενα στις διατάξεις του ν.4412/2016 και με βάση την τεχνική περιγραφή της υπηρεσίας, όπως αναλυτικά περιγράφεται στο Παράρτημα «Α».

4. Τα υλικά να είναι καινούρια, αμεταχειρίστα, πλήρη, προσφάτου και ανθεκτικής κατασκευής, σύγχρονης τεχνολογίας και να πληρούν τους όρους των προαναφερθέντων τεχνικών χαρακτηριστικών.

Άρθρο 2^ο

Διενέργεια Διαγωνισμού

ΚΑΤΑΛΗΚΤΙΚΗ ΗΜΕΡΟΜΗΝΙΑ ΚΑΙ ΩΡΑ ΥΠΟΒΟΛΗΣ ΠΡΟΣΦΟΡΩΝ	25 Ιουνίου 2019, ημέρα Τρίτη, ώρα 13:00.
ΗΜΕΡΟΜΗΝΙΑ ΑΠΟΣΦΡΑΓΙΣΗΣ ΠΡΟΣΦΟΡΩΝ	26 Ιουνίου 2019, ημέρα Τετάρτη και ώρα 09:00

Άρθρο 3^ο

Δικαιούμενοι Συμμετοχής

Δικαίωμα συμμετοχής στο διαγωνισμό, έχουν τα φυσικά ή νομικά πρόσωπα που προβλέπονται από το ν.4412/2016, άρθρο 25.

Άρθρο 4ο

Κατάρτιση και Υποβολή Προσφορών

1. Οι προσφορές (δικαιολογητικά συμμετοχής – τεχνική προσφορά – οικονομική προσφορά - δικαιολογητικά κατακύρωσης), υποβάλλονται ή αποστέλλονται

από τους ενδιαφερόμενους σύμφωνα με τα αναφερόμενα στο Ν.4412/2016, στην Ελληνική γλώσσα, μέσα σε σφραγισμένο «**ΚΥΡΙΩΣ ΦΑΚΕΛΟ**».

2. Στο εξωτερικό μέρος του φακέλου κάθε προσφοράς πρέπει να αναγράφονται ευκρινώς:

- α. Η ένδειξη: «*ΠΡΟΣΦΟΡΑ ΓΙΑ ΤΗ ΔΙΕΝΕΡΓΕΙΑ ΔΙΑΓΩΝΙΣΜΟΥ*»
- β. Η επωνυμία της Αναθέτουσας Αρχής «*424 ΓΕΝΙΚΟ ΣΤΡΑΤΙΩΤΙΚΟ ΝΟΣΟΚΟΜΕΙΟ ΕΚΠΑΙΔΕΥΣΕΩΣ/ΓΡΑΦΕΙΟ ΠΡΟΜΗΘΕΙΩΝ*».
- γ. Ο αριθμός της διακήρυξης.
- δ. Η καταληκτική ημερομηνία και ώρα κατάθεσης των προσφορών
- ε. Τα στοιχεία του αποστολέα (ΕΠΩΝΥΜΙΑ, ΔΝΣΗ, ΤΗΛΕΦΩΝΟ, E-MAIL, FAX).
- στ. Η ένδειξη: «*ΝΑ ΜΗΝ ΑΝΟΙΧΘΕΙ ΑΠΟ ΤΗΝ ΤΑΧΥΔΡΟΜΙΚΗ ΥΠΗΡΕΣΙΑ Η΄ ΤΗ ΓΡΑΜΜΑΤΕΙΑ*».

3. Μέσα στον «**ΚΥΡΙΩΣ ΦΑΚΕΛΟ**» της προσφοράς τοποθετούνται όλα τα σχετικά με την προσφορά στοιχεία και ειδικότερα, τα εξής:

α. Σε ξεχωριστό σφραγισμένο φάκελο μέσα στον κυρίως φάκελο, επί ποινής απόρριψης, με την ένδειξη «**ΔΙΚΑΙΟΛΟΓΗΤΙΚΑ ΣΥΜΜΕΤΟΧΗΣ**» τοποθετούνται όλα τα ζητούμενα δικαιολογητικά σύμφωνα με το άρθρο 6.

β. Σε ξεχωριστό σφραγισμένο φάκελο μέσα στον κυρίως φάκελο, επί ποινής απόρριψης, με την ένδειξη «**ΤΕΧΝΙΚΗ ΠΡΟΣΦΟΡΑ**», τοποθετούνται τα τεχνικά στοιχεία της προσφοράς, σύμφωνα με το άρθρο 7. Σε περίπτωση που τα τεχνικά στοιχεία της προσφοράς δεν είναι δυνατόν, λόγω του μεγάλου όγκου, να τοποθετηθούν στον κυρίως φάκελο, τότε αυτά συσκευάζονται ιδιαίτερα και ακολουθούν τον κυρίως φάκελο με την ένδειξη «**ΠΑΡΑΡΤΗΜΑ ΠΡΟΣΦΟΡΑΣ**» και τις ίδιες ενδείξεις του κυρίως φακέλου.

γ. Σε ξεχωριστό σφραγισμένο φάκελο μέσα στον κυρίως φάκελο, επί ποινής απόρριψης, με την ένδειξη «**ΟΙΚΟΝΟΜΙΚΗ ΠΡΟΣΦΟΡΑ**» τοποθετούνται τα οικονομικά στοιχεία της προσφοράς, σύμφωνα με το άρθρο 8.

δ. Σε ξεχωριστό σφραγισμένο φάκελο μέσα στον κυρίως φάκελο, επί ποινής απόρριψης, με την ένδειξη «**ΔΙΚΑΙΟΛΟΓΗΤΙΚΑ ΚΑΤΑΚΥΡΩΣΗΣ**» τοποθετούνται όλα τα ζητούμενα δικαιολογητικά, σύμφωνα με το άρθρο 9.

4. Οι φάκελοι «**ΔΙΚΑΙΟΛΟΓΗΤΙΚΑ ΣΥΜΜΕΤΟΧΗΣ**», «**ΤΕΧΝΙΚΗ ΠΡΟΣΦΟΡΑ**», «**ΟΙΚΟΝΟΜΙΚΗ ΠΡΟΣΦΟΡΑ**» και «**ΔΙΚΑΙΟΛΟΓΗΤΙΚΑ ΚΑΤΑΚΥΡΩΣΗΣ**» θα φέρουν και τις ενδείξεις του κυρίως φακέλου.

5. Σε περίπτωση συνυποβολής με την προσφορά στοιχείων και πληροφοριών **εμπιστευτικού** χαρακτήρα, η γνωστοποίηση των οποίων στους συνδιαγωνιζόμενους θα έθιγε τα έννομα συμφέροντά τους, τότε, ο προσφέρων οφείλει να σημειώνει επ' αυτών την ένδειξη «**πληροφορίες εμπιστευτικού χαρακτήρα**». Σε αντίθετη περίπτωση θα δύναται να λαμβάνουν γνώση αυτών των πληροφοριών οι συνδιαγωνιζόμενοι. Η έννοια της πληροφορίας εμπιστευτικού χαρακτήρα αφορά μόνον την προστασία του απορρήτου που καλύπτει τεχνικά ή εμπορικά ζητήματα της επιχείρησης του ενδιαφερομένου.

6. Οι προσφορές υποβάλλονται δακτυλογραφημένες, χωρίς ξύσματα, σβησίματα, προσθήκες και διορθώσεις και φέρουν συνεχόμενη αρίθμηση κατά σελίδα (σελίδα # από #).

7. Προσφορά υπό αίρεση ή μη σύμφωνη με τους ουσιώδεις όρους συμφωνιών απορρίπτεται ως απαράδεκτη.

8. Οι προσφορές που αποστέλλονται και περιέχονται στο 424 ΓΣΝΕ εκπρόθεσμα, μετά την παρέλευση της προθεσμίας υποβολής προσφορών, δεν λαμβάνονται υπόψη (έστω και αν ταχυδρομήθηκαν έγκαιρα).

9. Η Αναθέτουσα Αρχή, σύμφωνα με το άρθρο 79 του ν.4412/2016, μπορεί να ζητεί από προσφέροντες και υποψήφιους, σε οποιοδήποτε χρονικό σημείο κατά τη διάρκεια της διαδικασίας, να υποβάλλουν όλα ή ορισμένα δικαιολογητικά, όταν αυτό απαιτείται για την ορθή διεξαγωγή της διαδικασίας, καθώς και να απαιτεί τα πιστοποιητικά, τις βεβαιώσεις και τα αποδεικτικά μέσα που αναφέρονται ν.4412/2016, άρθρα 80 και 82, ως απόδειξη της μη ύπαρξης λόγων αποκλεισμού.

Άρθρο 5°

Χρόνος Ισχύος Προσφορών

1. Οι προσφορές θα έχουν ισχύ και δεσμεύουν τους προσφέροντες για χρονικό διάστημα εκατόν ογδόντα (180) ημερολογιακών ημερών, με έναρξη από την επόμενη της διενέργειας του διαγωνισμού.

2. Προσφορά που ορίζει χρόνο μικρότερο από τον παραπάνω, απορρίπτεται ως απαράδεκτη.

3. Η ισχύς της προσφοράς δύναται να παραταθεί, εφόσον ζητηθεί από την αναθέτουσα Αρχή και γίνει αποδεκτό από τον προσφέροντα, για χρονικό διάστημα μέχρι δώδεκα μήνες από την επόμενη της διενέργειας του διαγωνισμού.

Άρθρο 6°

Φάκελος «ΔΙΚΑΙΟΛΟΓΗΤΙΚΑ ΣΥΜΜΕΤΟΧΗΣ»

1. Οι συμμετέχοντες υποβάλλουν στο φάκελο «**ΔΙΚΑΙΟΛΟΓΗΤΙΚΑ ΣΥΜΜΕΤΟΧΗΣ**», τα εξής δικαιολογητικά, εις απλούν, όπως αναλυτικά περιγράφονται παρακάτω:

α. Τυποποιημένο έντυπο υπεύθυνης δήλωσης (ΤΕΥΔ), βάσει της υπ' αριθμ. 158/2016 Απόφασης (ΦΕΚ 3698/Β' /16 Νοε 2016). Ως προς το ΤΕΥΔ, επισημαίνονται τα παρακάτω:

(1) Το ΤΕΥΔ συμπληρώνεται υποχρεωτικά, σύμφωνα με το υπόδειγμα της Προσθήκης «1» του παρόντος Παραρτήματος.

(2) Στο ΤΕΥΔ, (βάσει του υποδείγματος της Προσθήκης «1» του παρόντος Παραρτήματος) αναγράφεται και δηλώνεται σε όλα τα αντίστοιχα πεδία, το σύνολο των σχετικών σε αυτά στοιχείων.

(3) Το ΤΕΥΔ μπορεί να υπογραφεί **εναλλακτικά**:

(α) **Η** Βάσει του ν.4497/2017 (ΦΕΚ 171/Α/13 Νοε 2017), από τον κατά περίπτωση **εκπρόσωπο** του οικονομικού φορέα:

1/ Ως εκπρόσωπος νοείται ο νόμιμος εκπρόσωπος αυτού, όπως προκύπτει από το ισχύον καταστατικό ή το πρακτικό εκπροσώπησης του κατά το χρόνο υποβολής της προσφοράς ή το αρμοδίως εξουσιοδοτημένο φυσικό πρόσωπο να εκπροσωπεί τον οικονομικό φορέα για διαδικασίες σύναψης συμβάσεων ή για συγκεκριμένη διαδικασία σύναψης σύμβασης.

2/ Θα πρέπει να προσκομίζεται σχετικό επίσημο πρακτικό/ καταστατικό κλπ της εταιρείας, από το οποίο θα προκύπτει η εξουσιοδότηση του συγκεκριμένου προσώπου ως νόμιμου εκπροσώπου της για τον διαγωνισμό.

3/ Ο εκπρόσωπος με την υπογραφή του βεβαιώνει, ως προκαταρκτική απόδειξη, την μη συνδρομή των βάσει του ν.4412/2016 και της διακήρυξης λόγων αποκλεισμού, για το σύνολο των υπόχρεων φυσικών προσώπων που είναι μέλη διοικητικού, διευθυντικού ή εποπτικού οργάνου ή έχουν εξουσία εκπροσώπησης, λήψης αποφάσεων ή ελέγχου στην εταιρεία και ιδίως:

α/ «Στις περιπτώσεις εταιρειών περιορισμένης ευθύνης ΕΠΕ), ιδιωτικών κεφαλαιουχικών εταιρειών (Ι.Κ.Ε.) και προσωπικών εταιρειών (ΟΕ και ΕΕ), για τους διαχειριστές.

β/ «Στις περιπτώσεις ανωνύμων εταιρειών (ΑΕ), για τον Διευθύνοντα Σύμβουλο, καθώς και για όλα τα μέλη του Διοικητικού Συμβουλίου.

γ/ «Στις περιπτώσεις των συνεταιρισμών, για τα μέλη του Διοικητικού Συμβουλίου.

(β) **Η** Απευθείας από το σύνολο των παραπάνω υπόχρεων φυσικών προσώπων:

1/ Σε αυτή την περίπτωση, το ΤΕΥΔ μπορεί να υποβληθεί όπως παρακάτω:

α/ Σε ένα έντυπο (ένα ΤΕΥΔ), το οποίο υπογράφεται από όλους τους υπόχρεους (όλες οι υπογραφές στο ίδιο έντυπο).

β/ Σε περισσότερα όμοια έντυπα ΤΕΥΔ, όσα και οι υπόχρεοι υπογραφής του, προς επίλυση των περιπτώσεων που παρατηρούνται δυσχέρειες ως προς την υπογραφή του ίδιου ΤΕΥΔ, λόγω π.χ. γεωγραφικής απόστασης των υπόχρεων υπογραφής κλπ.

(4) Ηλεκτρονικές (ψηφιακές) υπογραφές του ΤΕΥΔ γίνονται αποδεκτές. Κατά την κρίση της αρμόδιας επιτροπής δύναται να ζητηθεί η προσκόμιση διευκρινίσεων ως προς την εγκυρότητα κλπ αυτών, σύμφωνα με το άρθρο 102 του ν. 4412/2016.

(5) Μαζί με την υπογραφή, αναγράφεται το ονοματεπώνυμο, η θέση του υπόχρεου και η **ημερομηνία υπογραφής.**

(6) Σε περίπτωση που έχει τεθεί το απαιτούμενο πλήθος υπογραφών (κατά περίπτωση από τον εξουσιοδοτημένο εκπρόσωπο ή από το σύνολο των υπόχρεων) αλλά με εκ παραδρομής μη αναγραφή των στοιχείων του/των υπογράφοντος/-αφόντων ή/και της ημερομηνίας υπογραφής, δεν οδηγείται η προσφορά σε απόρριψη:

(α) Θα δίνεται η δυνατότητα στον οικονομικό φορέα, σύμφωνα με το άρθρο 102 του ν.4412/2016 και το άρθρο 14 του παρόντος παραρτήματος, εντός ταχθείσας άμεσης προθεσμίας, να προσκομίσει Υπεύθυνη Δήλωση του ν. 1599/1986 (Α'75), διευκρινιστική ως προς τους υπογράφοντες ή/και την ημερομηνία υπογραφής του ΤΕΥΔ.

(β) Η διευκρινιστική αυτή υπεύθυνη δήλωση, δύναται να υπογραφεί από τον εξουσιοδοτημένο εκπρόσωπο του οικονομικού φορέα, με επαρκή την υπογραφή του ώστε να θεωρηθεί έγκυρη η υπεύθυνη δήλωση, ακόμα και αν αναφέρεται σε αποσαφήνιση ΤΕΥΔ το οποίο έχει υπογραφεί από το σύνολο των σχετικών υπόχρεων προσώπων.

(7) Παράλειψη υπογραφής του ΤΕΥΔ, φωτοτυπημένες ή σαρωμένες ή αποσταλείσες μέσω τηλεομοιοτυπίας (fax) υπογραφές του ΤΕΥΔ (φωτοτυπημένου ή σαρωμένου ή μέσω fax εγγράφου), καθιστούν το ΤΕΥΔ μη έγκυρο και οδηγούν την προσφορά σε απόρριψη.

(6) Όταν σε μια διαδικασία ανάθεσης συμμετέχουν οικονομικοί φορείς υπό τη μορφή ένωσης πρέπει να κατατίθεται για κάθε μέλος της ένωσης, χωριστό ΤΕΥΔ, στο οποίο παρατίθενται οι πληροφορίες που απαιτούνται.

(7) Στην περίπτωση που ένας οικονομικός φορέας στηρίζεται στις ικανότητες ενός ή περισσότερων άλλων οικονομικών φορέων προκειμένου να ανταποκριθεί στα κριτήρια του διαγωνισμού, πρέπει να κατατίθεται και για κάθε άλλο οικονομικό φορέα, χωριστό ΤΕΥΔ, στο οποίο παρατίθενται οι πληροφορίες που απαιτούνται.

(8) Ως προς την ημερομηνία υπογραφής του ΤΕΥΔ:

(α) **Υπογραφή του ΤΕΥΔ σε διάστημα προγενέστερο της ημερομηνίας ανάρτησης της διακήρυξης στο ΚΗΜΔΗΣ -μη συμπεριλαμβανομένης- καθιστά το ΤΕΥΔ μη έγκυρο και οδηγεί την προσφορά σε απόρριψη.**

(β) Το ΤΕΥΔ υπογράφεται έως δέκα ημερολογιακές (10) μέρες πριν την καταληκτική προθεσμία υποβολής των προσφορών (μη συμπεριλαμβανομένης αυτής, για τη μέτρηση των δέκα ημερών) και μέχρι την καταληκτική προθεσμία υποβολής των προσφορών (συμπεριλαμβανομένης αυτής).

(γ) Δεδομένου ότι οι οικονομικοί φορείς δύνανται να υποβάλλουν την προσφορά τους, ήδη από την ίδια μέρα της ανάρτησης της διακήρυξης στο ΚΗΜΔΗΣ:

(1) Το ΤΕΥΔ λογίζεται επίσης έγκυρο, σε περίπτωση που έχει υπογραφεί την ίδια ημερομηνία με αυτή της ανάρτησης της διακήρυξης στο ΚΗΜΔΗΣ.

(2) Σε περίπτωση που η διακήρυξη περιλαμβάνει κατάλληλο (μεγαλύτερο των δέκα ημερών) χρονικό διάστημα δημοσιότητας από την ανάρτηση της διακήρυξης στο ΚΗΜΔΗΣ μέχρι την καταληκτική ημερομηνία υποβολής προσφορών, τότε, για προσφορά που θα υποβληθεί σε έγκυρο διάστημα, (από την

ανάρτηση της διακήρυξης στο ΚΗΜΔΗΣ -συμπεριλαμβανομένης- και έπειτα) αλλά περισσότερων των δέκα ημερών προ της καταληκτικής προθεσμίας υποβολής προσφορών, το ΤΕΥΔ επίσης λογίζεται έγκυρο έχοντας υπογραφεί στο αντίστοιχο χρονικό διάστημα (από την ημερομηνία ανάρτησης της διακήρυξης στο ΚΗΜΔΗΣ - συμπεριλαμβανομένης- και έπειτα, ακόμα και περισσότερων των δέκα ημερών προ της καταληκτικής προθεσμίας υποβολής προσφορών).

(Προς διευκόλυνση, οι συμμετέχουσες εταιρείες μπορούν να απευθύνονται στο 424 ΓΣΝΕ/ΓΡΑΦΕΙΟ ΠΡΟΜΗΘΕΙΩΝ για την αποστολή σε αυτές μέσω e-mail, του ΤΕΥΔ σε επεξεργάσιμη μορφή-αρχείο μορφής word.)

β. Αποδεικτικό έγγραφο νομιμοποίησης του προσφέροντος, όπως Πιστοποιητικό Ισχύουσας Εκπροσώπησης Γ.Ε.ΜΗ. ή Καταστατικό εταιρείας κλπ, απ' όπου επίσης θα προκύπτουν οι παραπάνω αναφερόμενοι υπόχρεοι υπογραφής (άμεσα ή δια του νόμιμου εξουσιοδοτημένου εκπροσώπου) του ΤΕΥΔ.

(1) Τα παραπάνω Πιστοποιητικά Ισχύουσας Εκπροσώπησης Γ.Ε.ΜΗ (ή τα αντίστοιχα αποδεικτικά) λογίζονται έγκυρα αν έχουν εκδοθεί βάσει του μέγιστου ημερολογιακά εκ των δύο παρακάτω χρονικών διαστημάτων, εξετάζοντας αρχικώς την περίπτωση (β) παρακάτω και έπειτα την περίπτωση (α):

(α) Αν έχουν εκδοθεί εντός τριάντα (30) εργάσιμων ημερών προ της ημερομηνίας δημοσίευσης της διακήρυξης στο ΚΗΜΔΗΣ- μη συμπεριλαμβανομένης για τη μέτρηση- και μέχρι την καταληκτική προθεσμία υποβολής των προσφορών - συμπεριλαμβανομένης.

(β) Προς αποφυγή ασαφειών και προστριβών ως προς την έννοια «εργασίμων ημερών», τα παραπάνω Πιστοποιητικά λογίζονται έγκυρα, αν έχουν εκδοθεί εντός σαράντα πέντε (45) ημερολογιακών ημερών προ της ημερομηνίας δημοσίευσης της διακήρυξης στο ΚΗΜΔΗΣ- μη συμπεριλαμβανομένης για τη μέτρηση- (βάσει της αναλογίας 5 εργασίμων ανά 7 ημερολογιακών ημερών και πρόβλεψης τριών αργιών) και μέχρι την καταληκτική προθεσμία υποβολής των προσφορών - συμπεριλαμβανομένης. Απόδειξη ότι οι 45 ημερολογιακές μέρες αφορούν μικρότερο ημερολογιακό διάστημα από τις 30 εργάσιμες ημέρες (προ της ημερομηνίας δημοσίευσης της διακήρυξης στο ΚΗΜΔΗΣ- μη συμπεριλαμβανομένης για τη μέτρηση), οδηγεί να ληφθούν υπόψη οι 30 εργάσιμες ημέρες ως το αποδεκτό χρονικό διάστημα, με βάση το παραπάνω εδάφιο (α).

(2) Ως προς τυχόν υποβολή Καταστατικού (ή συναφούς αποδεικτικού) από τις συμμετέχουσες εταιρείες, δεδομένου ότι μπορεί να βρίσκεται σε ισχύ αμετάβλητο επί μακρού χρονικού διαστήματος από την ημερομηνία που είχε εκδοθεί, είναι απαραίτητο να αποδεικνύεται αντίστοιχα ότι βρίσκεται σε ισχύ κατά το ανωτέρω χρονικό διάστημα του εδαφίου §1β(1) παραπάνω. Η απόδειξη αυτή μπορεί να περιλαμβάνει κατάλληλο σχετικό έγγραφο που εκδίδεται πχ από το ΓΕΜΗ κλπ, το οποίο εκδίδεται κατά το χρονικό διάστημα του εδαφίου §1β(1) παραπάνω.

γ. «Εγγύηση συμμετοχής» δεν απαιτείται για τη συμμετοχή σε αυτό το διαγωνισμό.

δ. Τυχόν πρόσθετα δικαιολογητικά που απαιτούνται σύμφωνα με τους ειδικούς όρους της παρούσας διακήρυξης.

2. Προσφορές που δεν είναι σύμφωνες με τα παραπάνω οριζόμενα απορρίπτονται.

3. Στα περιεχόμενα του φακέλου των «Δικαιολογητικών Συμμετοχής» δεν πρέπει σε καμία περίπτωση να εμφανίζονται οικονομικά στοιχεία. Τυχόν εμφάνιση οικονομικών στοιχείων (συμπεριλαμβανομένων λέξεων όπως «δωρεάν» κλπ) αποτελεί λόγο απόρριψης της προσφοράς.

4. Τα σχετικά έγγραφα/ πιστοποιητικά/ ΤΕΥΔ/ διευκρινιστικές υπεύθυνες δηλώσεις /διευκρινιστικές απαντήσεις κλπ του παρόντος άρθρου, υπογράφονται κατά περίπτωση, χωρίς να απαιτείται θεώρηση γνησίου υπογραφής, λαμβάνοντας υπόψη και το άρθρο 32, παρ.2 και 3 του παρόντος παραρτήματος.

Άρθρο 7^ο

Φάκελος «ΤΕΧΝΙΚΗΣ ΠΡΟΣΦΟΡΑΣ»

1. Οι συμμετέχοντες υποβάλλουν στο φάκελο «ΤΕΧΝΙΚΗ ΠΡΟΣΦΟΡΑ», τα απαραίτητα δικαιολογητικά, σύμφωνα με τις απαιτήσεις που καταγράφονται στο Παράρτημα «Α».

2. Το παράρτημα «Α» (ΤΕΧΝΙΚΗ ΕΚΘΕΣΗ «ΔΙΑΜΟΡΦΩΣΗ ΠΕΡΙΒΑΛΛΟΝΤΟΣ ΧΩΡΟΥ ΤΗΣ ΕΚΚΛΗΣΙΑΣ ΤΟΥ 424 ΓΣΝΕ»/ΜΑΪΟΣ 2018/737 ΔΣΕ) αναφέρεται και στα δύο διακριτά μέρη του αντικειμένου του διαγωνισμού (α.Προμήθεια, β.Εργασίες).

3. Σε περίπτωση που από τους ειδικούς όρους ή την τεχνική περιγραφή και τις προδιαγραφές, ζητούνται PROSPECTUS, τεχνικά φυλλάδια και άλλα έντυπα με ειδικό τεχνικό περιεχόμενο κλπ, αυτά υποβάλλονται σύμφωνα με τα αναγραφόμενα στους ειδικούς αυτούς όρους και την τεχνική περιγραφή. Αν δεν ορίζουν αλλιώς, αυτά υποβάλλονται στην Ελληνική γλώσσα. Δευτερευόντως, υπάρχει η δυνατότητα υποβολής τους στην Αγγλική γλώσσα χωρίς μετάφραση στην Ελληνική γλώσσα, με την επιφύλαξη ότι αν ζητηθεί από την Αναθέτουσα Αρχή, οι συμμετέχοντες, **επί ποινής απορρίψεως**, έχουν την υποχρέωση εντός ταχθείσας προθεσμίας, να προσκομίσουν επισήμως μεταφρασμένα στην Ελληνική γλώσσα τα παραπάνω τεχνικά φυλλάδια, PROSPECTUS, έντυπα, κλπ.

4. Στα περιεχόμενα του φακέλου της «Τεχνικής Προσφοράς» δεν πρέπει σε καμία περίπτωση να εμφανίζονται οικονομικά στοιχεία. Τυχόν εμφάνιση οικονομικών στοιχείων (συμπεριλαμβανομένων λέξεων όπως «δωρεάν» κλπ) αποτελεί λόγο απόρριψης της προσφοράς.

5. Προσφορές που δεν είναι σύμφωνες με τα παραπάνω οριζόμενα απορρίπτονται.

Άρθρο 8^ο

Φάκελος «ΟΙΚΟΝΟΜΙΚΗΣ ΠΡΟΣΦΟΡΑΣ» - Προσφερόμενες Τιμές

1. Οι συμμετέχοντες υποβάλλουν στο φάκελο «ΟΙΚΟΝΟΜΙΚΗ ΠΡΟΣΦΟΡΑ» τα οικονομικά στοιχεία της προσφοράς, εις απλούν, μετά των συνημμένων σε αυτή εγγράφων και τυχόν δικαιολογητικών.

2. Οι οικονομικές προσφορές συντάσσονται αριθμητικώς και ολογράφως, ενώ σε περίπτωση διαφορών υπερισχύει η ολογράφως αναγραφόμενη τιμή.

3. Η αναγραφή των τιμών γίνεται στο νόμισμα του ευρώ (EURO). Προσφορές που δεν δίνουν τις τιμές σε ευρώ ή που καθορίζουν σχέση ευρώ προς ξένο νόμισμα, θα απορρίπτονται ως απαράδεκτες.

4. Οι προσφερόμενες τιμές περιλαμβάνουν τις υπέρ τρίτων κρατήσεις, ως και κάθε άλλη επιβάρυνση και κάθε είδους δαπάνη, εκτός από το ΦΠΑ, για παράδοση των ειδών/συμβατικών αντικειμένων ελευθέρων, με τρόπο και μέχρι και εντός του χώρου που θα υποδειχθεί από το 424 ΓΣΝΕ ή τη Μονάδα επ' ωφελεία της οποίας διενεργείται ο διαγωνισμός.

5. Οι προσφερόμενες τιμές θα δίνονται ανά μονάδα υλικού/αντικειμένου της διακήρυξης, στη μονάδα μέτρησης που καταγράφεται στις τεχνικές προδιαγραφές έκαστου υλικού, ως εξής:

α. Τιμή μονάδος, συμπεριλαμβανομένων των υπέρ τρίτων κρατήσεων, ως και κάθε άλλη επιβάρυνση και κάθε είδους δαπάνη, εκτός από το ΦΠΑ, για παράδοση των ειδών ελευθέρων, με τρόπο και μέχρι και εντός του χώρου που θα υποδειχθεί από το 424 ΓΣΝΕ ή τη Μονάδα επ' ωφελεία της οποίας διενεργείται ο διαγωνισμός.

β. Ποσοστό ΦΠΑ επί τοις εκατό, της ανωτέρω τιμής (σε περίπτωση που αναφέρεται εσφαλμένος ΦΠΑ, αυτός θα διορθώνεται από την Υπηρεσία).

6. Η αναγραφή των τιμών ανά μονάδα προσφερόμενου υλικού/αντικειμένου της διακήρυξης, μπορεί να γίνεται με δύο ή και περισσότερα δεκαδικά ψηφία (άνευ ορίου), εφόσον χρησιμοποιείται σε ενδιάμεσους υπολογισμούς. Το γενικό σύνολο στρογγυλοποιείται σε δυο δεκαδικά ψηφία, προς τα άνω εάν το τρίτο δεκαδικό ψηφίο είναι ίσο ή μεγαλύτερο του πέντε και προς τα κάτω εάν είναι μικρότερο του πέντε.

7. Σε περίπτωση που ο διαγωνισμός αφορά περισσότερα είδη, η τιμή θα δίνεται υποχρεωτικά για κάθε είδος χωριστά.

8. Οι συμμετέχουσες εταιρείες θα υποβάλλουν οικονομική προσφορά για το σύνολο των διακηρυχθεισών εργασιών και όχι για μερικές μόνο από αυτές.

9. Επισημαίνεται ότι το αντικείμενο του παρόντος διαγωνισμού «αποπεράτωσης της αίθουσας τελετών-τιμών του Ιερού Ναού Αγίου Λουκά στο 424 ΓΣΝΕ» περιλαμβάνει δύο διακριτά μέρη (λόγω των δύο διακριτών διαθέσεων πίστωσης), τα οποία όμως συνιστούν ένα ενιαίο/αδιαίρετο ως προς τη δυνατότητα ανάθεσης αντικείμενο, λόγω της φύσης των τεχνικών προδιαγραφών, ως εξής:

«Αποπεράτωσης της αίθουσας τελετών-τιμών του Ιερού Ναού Αγίου Λουκά στο 424 ΓΣΝΕ»			
A/A	ΔΙΑΤΑΓΗ ΔΙΑΘΕΣΗΣ ΠΙΣΤΩΣΗΣ	ΑΝΤΙΚΕΙΜΕΝΟ	ΜΕΓΙΣΤΟ ΠΟΣΟ ΜΕ ΦΠΑ
α.	Φ.831.3/456/1366963/Σ.4412/15 Νοε 2018 /ΓΕΣ/ΔΥΓ/4 ^ο ΤΜΗΜΑ,	Προμήθεια υλικών για αποπεράτωση αίθουσας τελετών-τιμών	15.000,00€
β.	Φ.814/41/26731/Σ.1956/31 Μαρ 2019/Γ'ΣΣ/Β'ΚΛΑΔΟΣ/ΔΝΣΗ ΠΟΛΙΤΙΚΟΣΤΡΑΤΙΩΤΙΚΗΣ ΣΥΝΕΡΓΑΣΙΑΣ/ΤΜΗΜΑ ΣΧΕΣΕΩΝ ΜΕ ΚΟΙΝΟ	Εργασίες αποπεράτωσης της αίθουσας τελετών-τιμών του Ιερού Ναού Αγίου Λουκά στο 424 ΓΣΝΕ	
Σύνολο			15.000,00€

10. Τα παραπάνω δύο διακριτά μέρη (ΑΝΤΙΚΕΙΜΕΝΟ), πηγάζουν από τις δύο διακριτές διαθέσεις πιστώσεων (ΔΙΑΤΑΓΗ ΔΙΑΘΕΣΗΣ ΠΙΣΤΩΣΗΣ) παραπάνω.

11. Οι οικονομικοί φορείς απαιτείται να υποβάλλουν στην οικονομική τους προσφορά, χωριστή καταγραφή των παραπάνω στοιχείων (α.Προμήθεια, β.Εργασίες), με λεπτομερή ανάλυση των επιμέρους περιεχομένων τους (βάσει του παραρτήματος «Α» της διακήρυξης) και επίσης τη συνολική προσφερόμενη τιμή τους, ανά διακριτό μέρος (α.Προμήθεια, β.Εργασίες) και συνολικά. Ενδεικτική μορφή ως παρακάτω:

A/A	ΑΝΤΙΚΕΙΜΕΝΟ	ΠΡΟΣΦΕΡΟΜΕΝΟ ΠΟΣΟ ΧΩΡΙΣ ΦΠΑ	ΦΠΑ	ΠΡΟΣΦΕΡΟΜΕΝΟ ΠΟΣΟ ΜΕ ΦΠΑ
α.	Προμήθεια υλικών για αποπεράτωση αίθουσας τελετών-τιμών. <i>(Ακολουθεί λεπτομερής ανάλυση εργασιών/αντικειμένων/υλικών/ποσών κλπ βάσει του παραρτήματος «Α» των τεχνικών προδιαγραφών της διακήρυξης)</i>			
β.	Εργασίες αποπεράτωσης της αίθουσας τελετών-τιμών του Ιερού Ναού Αγίου Λουκά στο 424 ΓΣΝΕ. <i>(Ακολουθεί λεπτομερής ανάλυση εργασιών/αντικειμένων/υλικών/ποσών κλπ βάσει του παραρτήματος «Α» των τεχνικών προδιαγραφών της διακήρυξης)</i>			
Σύνολα		<i>(Συνολική προσφερόμενη αξία χωρίς ΦΠΑ)</i>	<i>(Σύνολο ΦΠΑ)</i>	<i>(Συνολική προσφερόμενη αξία με ΦΠΑ)</i>

12. α. Σε καμία περίπτωση δεν δύναται να πραγματοποιηθεί υπέρβαση:

(1) Των διαθέσιμων επιμέρους πιστώσεων των δύο επιμέρους διακριτών μερών:

- (α) Προμήθεια: Διαθέσιμη μέγιστη αξία: 12.152,00€
- (β) Εργασίες: Διαθέσιμη μέγιστη αξία: 10.000,00€

(2) Αθροιστικά, της εκτιμώμενης προϋπολογισθείσας αξίας των δεκαπέντε χιλιάδων ευρώ (15.000,00€):

Η αξιοποίηση των πιστώσεων των παραπάνω δύο διακριτών μερών (α.προμήθεια, β.εργασίες) **δεν** μπορεί αθροιστικά να υπερβεί την **προϋπολογισθείσα εκτιμώμενη αξία** του αντικειμένου της διακήρυξης, όπως προκύπτει από την τεχνική προδιαγραφή της διακήρυξης (Παράρτημα «Α»: ΤΕΧΝΙΚΗ ΕΚΘΕΣΗ «ΔΙΑΜΟΡΦΩΣΗ ΠΕΡΙΒΑΛΛΟΝΤΟΣ ΧΩΡΟΥ ΤΗΣ ΕΚΚΛΗΣΙΑΣ ΤΟΥ 424 ΓΣΝΕ»/ΜΑΪΟΣ 2018/737 ΔΣΕ) και η οποία ανέρχεται σε **δεκαπέντε χιλιάδες ευρώ (15.000,00€).**

β. Υποβαλλόμενες προσφορές των οποίων η οικονομική αξία υπερβαίνει συνολικά/αθροιστικά τις δεκαπέντε χιλιάδες ευρώ (15.000,00€), απορρίπτονται ως απαράδεκτες, οδηγώντας σε αποκλεισμό τους αντίστοιχους οικονομικούς φορείς.

γ. Αναλυτικά, από τον συνδυασμό των παραπάνω, προκύπτουν οι παρακάτω πιθανές περιπτώσεις αξιοποίησης των πιστώσεων, οι οποίες απεικονίζονται σχηματικά ως εξής:

«Αποπεράτωσης της αίθουσας τελετών-τιμών του Ιερού Ναού Αγίου Λουκά στο 424 ΓΣΝΕ»					
A/A	ΔΙΑΤΑΓΗ ΔΙΑΘΕΣΗΣ ΠΙΣΤΩΣΗΣ	ΑΝΤΙΚΕΙΜΕΝΟ	Περίπτωση μέγιστης ανάλωσης της (α) πίστωσης (Προμήθειας)	Ενδιάμεσες περιπτώσεις	Περίπτωση μέγιστης ανάλωσης της (β) πίστωσης (Εργασίες)
α.	Φ.831.3/456/1366963 /Σ.4412/15 Νοε 2018 /ΓΕΣ/ΔΥΓ/4 ^ο ΤΜΗΜΑ	Προμήθεια υλικών για αποπεράτωση αίθουσας τελετών-τιμών	<u>12.152€</u>	0,00-12.152€	0,00-5.000€
β.	Φ.814/41/26731/Σ.19 56/ 31 Μαρ 2019/Γ'ΣΣ Β' ΚΛΑΔΟΣ/ ΔΝΣΗ ΠΟΛΙΤΙΚΟΣΤΡΑΤΙΩΤΙΚΗΣ ΣΥΝΕΡΓΑΣΙΑΣ/ ΤΜΗΜΑ ΣΧΕΣΕΩΝ ΜΕ ΚΟΙΝΟ	Εργασίες αποπεράτωσης της αίθουσας τελετών-τιμών του Ιερού Ναού Αγίου Λουκά στο 424 ΓΣΝΕ	0,00-2.848€	0,00-10.000€	<u>10.000€</u>
Σύνολο εκτιμώμενης προϋπολογισθείσας αξίας (Σύνολο μέγιστης αξίας προσφοράς)			15.000€	15.000€	15.000€

13. Το αντικείμενο της διακήρυξης, παρ' ότι περιέχει δύο διακριτά μέρη (λόγω των δύο διακριτών διαθέσεων πίστωσης), συνιστά όμως ένα ενιαίο/αδιαίρετο ως προς τη δυνατότητα ανάθεσης αντικείμενο (λόγω της φύσης των τεχνικών προδιαγραφών). Οι συμμετέχοντες οικονομικοί φορείς απαιτείται να υποβάλλουν προσφορά για το σύνολο του αντικειμένου του διαγωνισμού. Οικονομικός φορέας που θα υποβάλλει προσφορά για ένα μόνο μέρος του διαγωνισμού (μόνο προμήθεια ή μόνο εργασίες) κρίνεται εκτός όρων και η προσφορά του απορρίπτεται.

14. Ενδεικτικά επισημαίνεται η δυνατότητα, πέραν της αυτόνομης συμμετοχής των οικονομικών φορέων, επίσης και της συμμετοχή τους υπό μορφή «ένωσης οικονομικών φορέων», η δυνατότητα «Υπεργολαβικής ανάθεσης» (άρθρο 28 του παρόντος παραρτήματος), η δυνατότητα «Στήριξης στις ικανότητες άλλων φορέων» (άρθρο 29 του παρόντος παραρτήματος), συμφώνως και με το άρθρο 3 του παρόντος παραρτήματος και με το άρθρο 25 του ν.4412/2016.

15. Επισημαίνεται επιπρόσθετα και το άρθρο 21 του παρόντος παραρτήματος, ιδίως οι παράγραφοι 4, 5 και 6.

16. Όπου αυτό απαιτείται, πέραν των προβλεπομένων στην παρ.5 του παρόντος άρθρου, για την επίτευξη της συγκρισιμότητας των προσφερόμενων τιμών, οι προσφερθείσες τιμές πρέπει να δίνονται επιπρόσθετα και ανά μονάδα μέτρησης (πχ: ευρώ ανά kg), σε χωριστή στήλη, πλέον της τιμής ανά μονάδα προσφερόμενου τεμαχίου ή ελάχιστης συσκευασίας (πχ: τιμή ανά τεμάχιο των xxx kg).

17. Εφόσον από την προσφορά δεν προκύπτει με σαφήνεια η προσφερόμενη τιμή ή δεν δίδεται ενιαία τιμή για ολόκληρη την προσφερόμενη ποσότητα, η προσφορά απορρίπτεται ως απαράδεκτη.

18. Προσφορές που θέτουν όρο αναπροσαρμογής της τιμής, δε γίνονται δεκτές και απορρίπτονται ως απαράδεκτες.

19. Εάν οι προσφερόμενες τιμές είναι ασυνήθιστα χαμηλές η Αναθέτουσα Αρχή διατηρεί το δικαίωμα να ζητήσει από τους συμμετέχοντες τα απαραίτητα για την τεκμηρίωση των προσφερομένων τιμών και ενεργεί σύμφωνα με το Ν.4412/2016, άρθρο 88.

20. Η αρίθμηση των προσφερόμενων υλικών στην «ΟΙΚΟΝΟΜΙΚΗ ΠΡΟΣΦΟΡΑ», πρέπει να αντιστοιχεί στην αρίθμηση των υλικών του σχετικού παραρτήματος της διακήρυξης.

21. Εφόσον τα υλικά είναι καταχωρημένα στο Αρχείο Παρατηρητηρίου Ανωτάτων Αποδεκτών Τιμών (ΑΠΑΑΤ) της Εθνικής Κεντρικής Αρχής Προμηθειών Υγείας (ΕΚΑΠΥ), για κάθε υλικό θα καταγράφεται σε ξεχωριστή στήλη ο κωδικός και η τρέχουσα ισχύουσα τιμή του ΑΠΑΑΤ της ΕΚΑΠΥ. Σε περίπτωση μη ύπαρξης αντιστοιχίας με το ΑΠΑΑΤ της ΕΚΑΠΥ, η σχετική στήλη θα φέρει την ένδειξη «Δ.Υ.» ή αντίστοιχο και θα υποβάλλεται Υπεύθυνη Δήλωση του άρθρου 8 του ν. 1599/1986 (Α'75) όπου και θα δηλώνεται αυτό σχετικά για τους συγκεκριμένους α/α υλικών.

22. Προσφερόμενες τιμές που υπερβαίνουν τις τιμές του ΑΠΑΑΤ της ΕΚΑΠΥ, θα απορρίπτονται ως απαράδεκτες.

(Μέχρι την ολοκλήρωση των σχετικών διαδικασιών της ΕΚΑΠΥ, το ΑΠΑΑΤ αντιπροσωπεύεται από το υφιστάμενο Παρατηρητήριο Τιμών της Επιτροπής Προμηθειών Υγείας (ΕΠΥ)).

23. Αντιπροσφορές δεν γίνονται δεκτές και απορρίπτονται ως απαράδεκτες. Για κάθε υλικό του παραρτήματος της διακήρυξης πρέπει να αντιστοιχεί μία τιμή στην οικονομική προσφορά.

24. Δεν επιτρέπονται και απορρίπτονται οι εναλλακτικές προσφορές.

25. Οι οικονομικές προσφορές, **επί ποινής απόρριψης**, δεν πρέπει να έχουν ξέσματα, σβησίματα, προσθήκες ή διορθώσεις.

26. Τα έγγραφα του φακέλου της «Οικονομικής Προσφοράς», είναι τα μόνα στα οποία επιτρέπεται να καταγράφονται τα οικονομικά στοιχεία της προσφοράς.

27. Επιπρόσθετα, στην οικονομική προσφορά να φαίνονται ευκρινώς τα στοιχεία:

- α. ΕΠΩΝΥΜΙΑ ΕΤΑΙΡΕΙΑΣ
- β. ΑΦΜ ΕΤΑΙΡΕΙΑΣ
- γ. ΔΟΥ ΥΠΑΓΩΓΗΣ ΕΤΑΙΡΕΙΑΣ
- δ. ΧΩΡΑ ΚΑΤΑΓΩΓΗΣ/ ΕΓΚΑΤΑΣΤΑΣΗΣ ΕΤΑΙΡΕΙΑΣ

Άρθρο 9^ο

Φάκελος «ΔΙΚΑΙΟΛΟΓΗΤΙΚΑ ΚΑΤΑΚΥΡΩΣΗΣ»

1. Σύμφωνα με το άρθρο 79 του ν.4412/2016, αμέσως μετά την αξιολόγηση των οικονομικών προσφορών, αποσφραγίζονται οι φάκελοι των **«ΔΙΚΑΙΟΛΟΓΗΤΙΚΩΝ ΚΑΤΑΚΥΡΩΣΗΣ»**, οι οποίοι απαιτείται να προσκομισθούν επί ποινής απόρριψης, μέσα στον Κυρίως Φάκελο, σύμφωνα με το άρθρο 4 του παρόντος Παραρτήματος, μέχρι την τεθείσα από τη διακήρυξη και το άρθρο 2 του παρόντος Παραρτήματος προθεσμία υποβολής προσφορών. Οι φάκελοι «ΔΙΚΑΙΟΛΟΓΗΤΙΚΑ ΚΑΤΑΚΥΡΩΣΗΣ» εμπεριέχουν τα σχετικά δικαιολογητικά των άρθρων 80 και 82 του ν.4412/2016, από τα οποία αποδεικνύεται η μη συνδρομή των λόγων αποκλεισμού των άρθρων 73 και 74 του ν.4412/2016 και η πλήρωση των κατά περίπτωση ζητούμενων από τη διακήρυξη απαιτήσεων, σύμφωνα με τα άρθρα 75, 76 και 77 του ν.4412/2016. Αναλυτικά:

α. Απόσπασμα σχετικού μητρώου, όπως ποινικού μητρώου, έκδοσης του τελευταίου τριμήνου προ της ημερομηνίας δημοσίευσης της διακήρυξης στο ΚΗΜΔΗΣ (συμπεριλαμβανομένης για τη μέτρηση) σύμφωνα με την περίπτωση α' της παρ.2, του άρθρου 80, του ν. 4412/2016, από το οποίο να προκύπτει, ότι δεν έχουν καταδικασθεί με αμετάκλητη δικαστική απόφαση, για κάποιο από τα αδικήματα της παρ.1 του άρθρου 73, του ν.4412/2016. **Το εν λόγω απόσπασμα υποχρεωτικώς προσκομίζεται από το σύνολο των υπόχρεων προσώπων** για τα οποία δηλώνεται στο ΤΕΥΔ η μη συνδρομή των λόγων αποκλεισμού, και ιδίως:

(1) «Στις περιπτώσεις εταιρειών περιορισμένης ευθύνης (ΕΠΕ), ιδιωτικών κεφαλαιουχικών εταιρειών (Ι.Κ.Ε.) και προσωπικών εταιρειών (ΟΕ και ΕΕ), από τους διαχειριστές.

(2) «Στις περιπτώσεις ανωνύμων εταιρειών (ΑΕ), από τον Διευθύνοντα Σύμβουλο, καθώς και από όλα τα μέλη του Διοικητικού Συμβουλίου.

(3) «Στις περιπτώσεις των συνεταιρισμών, από τα μέλη του Διοικητικού Συμβουλίου.

β. Πιστοποιητικό αρμόδιας δικαστικής ή διοικητικής αρχής, έκδοσης του τελευταίου τριμήνου προ της ημερομηνίας δημοσίευσης της διακήρυξης στο ΚΗΜΔΗΣ (συμπεριλαμβανομένης για τη μέτρηση), από το οποίο να προκύπτει ότι ο οικονομικός φορέας δεν τελεί υπό πτώχευση, ότι δεν έχει υπαχθεί σε διαδικασία εξυγίανσης ή ειδικής εκκαθάρισης, ότι δεν τελεί υπό αναγκαστική διαχείριση από εκκαθαριστή ή από το δικαστήριο, ότι δεν έχει υπαχθεί σε διαδικασία πτωχευτικού συμβιβασμού, ότι δεν έχει αναστείλει τις επιχειρηματικές του δραστηριότητες και ότι δεν βρίσκεται σε οποιαδήποτε ανάλογη κατάσταση προκύπτουσα από παρόμοια διαδικασία, προβλεπόμενη στις εθνικές διατάξεις νόμου. Σε περίπτωση εγκατάστασής τους στην αλλοδαπή, τα παραπάνω δικαιολογητικά εκδίδονται με βάση την ισχύουσα νομοθεσία της χώρας που είναι εγκατεστημένοι, από την οποία και εκδίδεται το σχετικό πιστοποιητικό.

γ. Πιστοποιητικό που εκδίδεται από αρμόδια κατά περίπτωση αρχή, από το οποίο να προκύπτει ότι οι συμμετέχουσες εταιρείες είναι ενήμερες:

(1) Τις υποχρεώσεις τους που αφορούν τις εισφορές κοινωνικής ασφάλισης (κύριας και επικουρικής): Το πιστοποιητικό ασφαλιστικής ενημερότητας (κύριας και επικουρικής ασφάλισης) του οικονομικού φορέα αφορά στο ίδιο το νομικό πρόσωπο και όχι ατομικώς τους διοικούντες και απασχολούμενους σε αυτό.

(2) Τις φορολογικές υποχρεώσεις τους (φορολογική ενημερότητα για κάθε νόμιμη χρήση ή για συμμετοχή σε διαγωνισμό): Το πιστοποιητικό φορολογικής ενημερότητας του οικονομικού φορέα αφορά στο ίδιο το νομικό πρόσωπο και όχι ατομικώς τους διοικούντες και απασχολούμενους σε αυτό.

Τα παραπάνω πιστοποιητικά (φορολογικές και ασφαλιστικές ενημερότητες) λογίζονται έγκυρα αν βρίσκονται σε ισχύ κατά την υποβολή τους, δηλαδή, μεταξύ της ημερομηνίας δημοσίευσης της διακήρυξης στο ΚΗΜΔΗΣ-συμπεριλαμβανομένης- και της καταληκτικής προθεσμίας υποβολής προσφορών – συμπεριλαμβανομένης. Δικαιολογητικά που είναι σε ισχύ κατά την ημερομηνία δημοσίευσης της διακήρυξης στο ΚΗΜΔΗΣ, αλλά η ισχύς τους έχει παρέλθει στο ενδιάμεσο χρονικό διάστημα μέχρι την καταληκτική προθεσμία υποβολής προσφορών, λογίζονται έγκυρα.

δ. Πιστοποιητικό του οικείου Επιμελητηρίου, με το οποίο θα πιστοποιείται η εγγραφή τους σ' αυτό και το ειδικό επάγγελμά τους και ότι εξακολουθούν να παραμένουν εγγεγραμμένοι.

(1) Τα παραπάνω Πιστοποιητικά λογίζονται έγκυρα αν έχουν εκδοθεί βάσει του μέγιστου ημερολογιακά εκ των δύο παρακάτω χρονικών διαστημάτων, εξετάζοντας αρχικώς την περίπτωση (β) παρακάτω και έπειτα την περίπτωση (α):

(α) Αν έχουν εκδοθεί εντός τριάντα (30) εργάσιμων ημερών προ της ημερομηνίας δημοσίευσης της διακήρυξης στο ΚΗΜΔΗΣ- μη συμπεριλαμβανομένης για τη μέτρηση- και μέχρι την καταληκτική προθεσμία υποβολής των προσφορών - συμπεριλαμβανομένης.

(β) Προς αποφυγή ασαφειών και προστριβών ως προς την έννοια «εργάσιμων ημερών», τα παραπάνω Πιστοποιητικά λογίζονται έγκυρα, αν έχουν εκδοθεί εντός σαράντα πέντε (45) ημερολογιακών ημερών προ της ημερομηνίας δημοσίευσης της διακήρυξης στο ΚΗΜΔΗΣ- μη συμπεριλαμβανομένης για τη μέτρηση- (βάσει της αναλογίας 5 εργάσιμων ανά 7 ημερολογιακών ημερών και πρόβλεψης τριών αργιών) και μέχρι την καταληκτική προθεσμία υποβολής των προσφορών - συμπεριλαμβανομένης. Απόδειξη ότι οι 45 ημερολογιακές μέρες αφορούν μικρότερο ημερολογιακό διάστημα από τις 30 εργάσιμες ημέρες, οδηγεί να ληφθούν υπόψη οι 30 εργάσιμες ημέρες ως αποδεκτό χρονικό διάστημα, με βάση το παραπάνω εδάφιο (α).

ε. Ως προς την εργασιακή νομοθεσία, (με βάση το ν.4488/2017, άρθρο 39):

(1) Πιστοποιητικό, από τη Διεύθυνση Προγραμματισμού και Συντονισμού της Επιθεώρησης Εργασιακών Σχέσεων, από το οποίο προκύπτουν οι πράξεις επιβολής προστίμου που έχουν εκδοθεί σε βάρος του οικονομικού φορέα σε χρονικό διάστημα δύο ετών πριν από την ημερομηνία λήξης της προθεσμίας υποβολής προσφοράς.

(2) Ωστόσο, επισημαίνεται ότι εκτιμάται πως δεν θα έχει καθοριστεί και ολοκληρωθεί μέχρι τη διενέργεια του διαγωνισμού η απαιτούμενη διαδικασία για την έκδοση του απαιτούμενου από το νόμο πιστοποιητικού.

(3) Για αυτό το λόγο, οι συμμετέχουσες εταιρείες αποστέλλουν σύμφωνα με τα υπ' αριθμ Πρωτ. ΕΞ184471-2018/10001/ΣΕΠΕ και ΕΞ12161-2018/10001/ΣΕΠΕ έγγραφα, σχετικό αίτημα μέσω της διαδικτυακής πύλης του ΣΕΠΕ και λαμβάνουν τη σχετική αυτοματοποιημένη απάντηση ως προς τη δυνατότητα χορήγησης ή μη, του σχετικού πιστοποιητικού.

(4) Στην περίπτωση αδυναμίας έκδοσης του σχετικού πιστοποιητικού, οι συμμετέχουσες εταιρείες προσκομίζουν υποχρεωτικά επί ποινής απόρριψης, σύμφωνα με τα υπ' αριθμ Πρωτ. ΕΞ184471-2018/10001/ΣΕΠΕ και ΕΞ12161-2018/10001/ΣΕΠΕ έγγραφα και με βάση τους ν.4412/2016, άρθρο 80, παρ.2 και ν.4605/2019, άρθρο 43, εδάφιο .46α, Υπεύθυνη Δήλωση του ν. 1599/1986 (Α'75), έκδοσης του τελευταίου τριμήνου προ της ημερομηνίας δημοσίευσης της διακήρυξης στο ΚΗΜΔΗΣ (συμπεριλαμβανομένης για τη μέτρηση), στην οποία δηλώνεται «η μη συνδρομή των λόγων αποκλεισμού του ν.4488/2017 αρ.39».

(5) Τυχόν πρόσθετες διευκρινίσεις αν απαιτηθούν επί της υποβληθείσας Ένορκης Δήλωσης, θα ζητηθούν από τις εταιρείες με βάση τα άρθρα 102 και 103 του ν.4412/2016.

(6) Η παράλειψη υποβολής της Υπεύθυνης Δήλωσης οδηγεί σε αποκλεισμό της συμμετέχουσας εταιρείας.

στ. Εγγυητική επιστολή καλής εκτέλεσης δεν απαιτείται να προσκομισθεί μέσα στο φάκελο των «ΔΙΚΑΙΟΛΟΓΗΤΙΚΩΝ ΚΑΤΑΚΥΡΩΣΗΣ». Η Αναθέτουσα Αρχή όμως θα ζητήσει από τον Ανάδοχο, κατά το στάδιο της υπογραφής

της σύμβασης, επί ποινής απόρριψης, ενγυητική επιστολή καλής εκτέλεσης, σύμφωνα με το άρθρο 24 του παρόντος Παραρτήματος και τον ν.4412/2016, άρθρο 72, παρ.1β.

ζ. Οποιοδήποτε άλλο δικαιολογητικό, βάσει της κείμενης νομοθεσίας και σε αντιστοιχία με τους όρους και τις τεχνικές προδιαγραφές της παρούσας διακήρυξης.

2. Τα δικαιολογητικά/αποδεικτικά έγγραφα συντάσσονται στην ελληνική γλώσσα ή συνοδεύονται από επίσημη μετάφραση τους στην ελληνική γλώσσα.

3. Επισημαίνεται, για τον εντός τριμήνου, προ της ημερομηνίας δημοσίευσης της διακήρυξης στο ΚΗΜΔΗΣ (συμπεριλαμβανομένης για τη μέτρηση), αποδεκτό χρόνο έκδοσης των δικαιολογητικών των υποπαραγράφων 1α, 1β και 1ε του παρόντος άρθρου, προκειμένου να θεωρηθούν έγκυρα τα δικαιολογητικά, ότι για τον καθορισμό του τριμήνου αποδεκτού διαστήματος, η Αναθέτουσα Αρχή λαμβάνει:

(α) Ως τελευταία χρονικά αποδεκτή μέρα έκδοσης, την ημέρα της καταληκτικής προθεσμίας υποβολής των δικαιολογητικών, όπως έχει δηλωθεί στη διακήρυξη.

(β) Ως πρώτη χρονικά αποδεκτή μέρα έκδοσης, την ταυτόσημη ημέρα (ή την προγενέστερη αυτής, βάσει του πλήθους των ημερών του μήνα, πχ 30 ή 31) προ τριμήνου της ημερομηνίας δημοσίευσης της διακήρυξης στο ΚΗΜΔΗΣ (συμπεριλαμβανομένης για τη μέτρηση), όπως έχει δηλωθεί στη διακήρυξη.

(π.χ. σε διαγωνισμό με την 31 Ιουλίου ως ημερομηνία δημοσίευσης της διακήρυξης στο ΚΗΜΔΗΣ και με την 10 Αυγούστου ως καταληκτική προθεσμία υποβολής των δικαιολογητικών:

Ως πρώτη χρονικά αποδεκτή μέρα έκδοσης λαμβάνεται η 30 Απριλίου.

Ως τελευταία χρονικά αποδεκτή μέρα έκδοσης λαμβάνεται η 10 Αυγούστου.)

Άρθρο 10°

Δείγματα

1. Δείγματα υποβάλλονται από τους συμμετέχοντες στο διαγωνισμό, είτε για το σύνολο των υλικών είτε για μεμονωμένα υλικά, **μόνο σε περίπτωση που αυτά απαιτούνται από τους ειδικούς όρους και κυρίως από το παράρτημα «Α» της διακήρυξης, το οποίο αφορά στις τεχνικές προδιαγραφές των υλικών, όπου και αναλυτικά καταγράφεται η σχετική απαίτηση ή μη, προσκόμισης δειγμάτων συνολικά ή ανά υλικό**, προκειμένου αυτά να αξιολογηθούν από την αρμόδια Επιτροπή, με πρακτική δοκιμασία κλπ, κατά το στάδιο της αξιολόγησης των τεχνικών προσφορών.

2. Η αξία των δειγμάτων - αντιδειγμάτων που λαμβάνονται από τις επιτροπές παραλαβής, βαρύνει τους προμηθευτές και δεν επιστρέφεται.

3. Εφόσον από τους ειδικούς όρους - ειδικές απαιτήσεις - τεχνική περιγραφή της διακήρυξης, προβλέπονται πέραν την πρακτικής δοκιμασίας και εργαστηριακοί έλεγχοι, το κόστος αυτών βαρύνει τον οικονομικό φορέα.

4. Τα δείγματα αποστέλλονται σε σφραγισμένη συσκευασία, η οποία αποκολληθεί τον κυρίως φάκελο του διαγωνισμού και φέρει τις ίδιες ενδείξεις με αυτόν και την ένδειξη «ΔΕΙΓΜΑΤΑ ΠΡΟΣΦΟΡΑΣ».

5. Εφόσον τα δείγματα ανήκουν σε ευπαθή ή επικίνδυνα υλικά, ο συμμετέχων στο διαγωνισμό προμηθευτής υποχρεούται να αναφέρει τούτο εγγράφως επί της συσκευασίας του δείγματος στην ελληνική γλώσσα, καθορίζοντας συγχρόνως τον τρόπο φύλαξης και συντήρησής τους. Αν το κρίνει αναγκαίο δε, να ενημερώσει τηλεφωνικά το 424 ΓΣΝΕ/ΓΡ.ΠΡΟΜΗΘΕΙΩΝ προ της αποστολής τους.

6. Η αποστολή των δειγμάτων γίνεται εις απλούν, εκτός αν ορίζεται από την τεχνική περιγραφή της διακήρυξης η εις διπλούν αποστολή τους (δείγμα-αντίδειγμα).

7. Ακόμα και αν δεν ορίζεται από τους ειδικούς όρους - ειδικές απαιτήσεις - τεχνική περιγραφή της διακήρυξης η υποβολή δειγμάτων, η Επιτροπή Διενέργειας του διαγωνισμού, έχει δικαίωμα να αιτείται από τους συμμετέχοντες, **επί ποινής απορρίψεως**, την προσκόμιση δειγμάτων για την αξιολόγηση των υλικών, την πρακτική δοκιμασία τους και τον έλεγχο της πληρότητας και συμμόρφωσης τους με τις τεχνικές προδιαγραφές της διακήρυξης.

8. Επιστροφή των δειγμάτων στους συμμετέχοντες και λοιπά σχετικά θέματα, όπως καθορίζονται στο Ν.4412/2016, άρθρο 214.

Άρθρο 11° **Εγγυοδοσία**

1. Οι εγγυητικές επιστολές εκδίδονται από πιστωτικά ιδρύματα που λειτουργούν νόμιμα στα κράτη – μέλη της Ευρωπαϊκής Ένωσης ή του Ευρωπαϊκού Οικονομικού Χώρου, ή στα κράτη – μέλη της Συμφωνίας Δημοσίων Συμβάσεων του Παγκόσμιου Οργανισμού Εμπορίου και έχουν, σύμφωνα με τις ισχύουσες διατάξεις, το δικαίωμα αυτό. Μπορούν, επίσης να εκδίδονται από το ΕΤΑΑ – ΤΣΜΕΔΕ ή να παρέχονται με γραμμάτιο του Ταμείου Παρακαταθηκών και Δανείων με παρακατάθεση σε αυτό του αντίστοιχου χρηματικού ποσού. Τα αντίστοιχα έγγραφα των εγγυητικών επιστολών, αν δεν είναι διατυπωμένα στην Ελληνική, θα συνοδεύονται από επίσημη μετάφραση.

2. Σε περίπτωση προσφορών ενώσεων προμηθευτών ή κοινοπραξιών, οι εγγυητικές επιστολές περιλαμβάνουν και τον όρο ότι η εγγύηση καλύπτει τις υποχρεώσεις όλων των μελών της ένωσης ή της κοινοπραξίας.

3. Το ποσό των εγγυητικών επιστολών θα δίνεται σε ευρώ (€).

4. **Εγγυητική Επιστολή Καλής Εκτέλεσης της Σύμβασης-Καλής Λειτουργίας:**

α. Ο Ανάδοχος είναι υποχρεωμένος να καταθέσει κατά την υπογραφή της σύμβασης, σύμφωνα με τον ν.4412/2016, άρθρο 72, παρ.1β, **Εγγυητική Επιστολή Καλής Εκτέλεσης της Σύμβασης-Καλής Λειτουργίας** που θα καλύπτει ποσοστό ίσο με πέντε τοις εκατό (5%) επί της συνολικής συμβατικής εκτός ΦΠΑ αξίας, που κατακυρώθηκε σ' αυτόν.

β. Σε περίπτωση τροποποίησης της σύμβασης κατά το άρθρο 132 του ν.4412/2016, η οποία συνεπάγεται αύξηση της συμβατικής αξίας, ο ανάδοχος είναι υποχρεωμένος να καταθέσει πριν την τροποποίηση, συμπληρωματική εγγύηση το ύψος της οποίας ανέρχεται σε ποσοστό 5% επί του ποσού της αύξησης εκτός ΦΠΑ.

γ. Η Εγγυητική Επιστολή Καλής Εκτέλεσης της Σύμβασης: -Καλής Λειτουργίας

(1) Καλύπτει συνολικά και χωρίς διακρίσεις την εφαρμογή όλων των όρων της σύμβασης και κάθε απαίτηση της Αναθέτουσας Αρχής έναντι του αναδόχου.

(2) Καταπίπτει στην περίπτωση παράβασης των όρων της σύμβασης όπως αυτή ειδικότερα ορίζει.

(3) Θα έχει εικοσιεπτάμηνη (27μηνη) χρονική ισχύ. Σε περίπτωση αναγκαιότητας παράτασης για λόγο προβλεπόμενο από το νόμο ή τη σύμβαση, ο χρόνος ισχύος της εγγυητικής επιστολής παρατείνεται ανάλογα.

(4) Θα επιστραφεί στον αντισυμβαλλόμενο ανάδοχο, αφού έχουν εκπληρωθεί οι υποχρεώσεις του, μετά το πέρας των λόγων τήρησης της και μετά από σχετικό αίτημά του, όπως αυτές θα απορρέουν από την υπογραφείσα σύμβαση.

5. Οι έντυπες εγγυητικές επιστολές (κατά περίπτωση συμμετοχής ή/και καλής εκτέλεσης-καλής λειτουργίας) προσκομίζονται ταυτόχρονα σε πρωτότυπη μορφή και σε επίσημο ακριβές αντίγραφο.

α. Η εκ παραδρομής μη υποβολή ακριβούς αντιγράφου της εγγυητικής επιστολής, έχοντας όμως υποβάλλει την εγγυητική επιστολή σε πρωτότυπη μορφή, δεν οδηγεί την προσφορά σε απόρριψη, αλλά δίνεται στον οικονομικό φορέα η δυνατότητα εκ των υστέρων υποβολής του ακριβούς αντιγράφου της εγγυητικής επιστολής.

β. Η μη υποβολή της έντυπης πρωτότυπης μορφής της εγγυητικής επιστολής οδηγεί την προσφορά σε απόρριψη, ανεξάρτητα της προσκόμισης ή μη του ακριβούς αντιγράφου αυτής.

Άρθρο 12° **Απόρριψη Προσφορών**

1. Η αναθέτουσα Αρχή απορρίπτει σε κάθε περίπτωση, προσφορά, για οποιοδήποτε λόγο ο οποίος συνιστά παράβαση/απόκλιση από τους όρους της παρούσας διακήρυξης και το ν.4412/2016, ιδίως τα άρθρα 91 έως 100 και 102 έως 104, όπως ενδεικτικά, προσφορά:

α. Η οποία περιήλθε στο 424 ΓΣΝΕ εκπρόθεσμα, μετά την προθεσμία υποβολής προσφορών.

β. Η οποία έχει ατέλειες, ελλείψεις, ασάφειες ή σφάλματα, εφόσον αυτά δεν επιδέχονται συμπλήρωση ή διόρθωση ή δεν έχουν αποκατασταθεί κατά την αποσαφήνιση και τη συμπλήρωση της, σύμφωνα με το ν.4412/2016, άρθρο 102.

γ. Για την οποία ο προσφέρων δεν έχει παράσχει τις απαιτούμενες εξηγήσεις, εντός της προκαθορισμένης προθεσμίας ή η εξήγηση δεν είναι αποδεκτή από την Αναθέτουσα Αρχή σύμφωνα με το ν.4412/2016, άρθρο 102.

- δ. Η οποία είναι εναλλακτική προσφορά, χωρίς αυτό να προβλέπεται από τους ειδικούς όρους και τις τεχνικές προδιαγραφές της διακήρυξης.
- ε. Υπό αίρεση.
- στ. Η οποία θέτει όρο αναπροσαρμογής.
- ζ. Για την οποία δεν προσκομίστηκαν δείγματα ή προσκομίστηκαν εκπρόθεσμα, ενώ ζητείται από τους ειδικούς όρους και τις τεχνικές προδιαγραφές της διακήρυξης ή από την επιτροπή διενέργειας του διαγωνισμού.
- η. Με χρόνο ισχύος μικρότερο από τον ζητούμενο στη διακήρυξη.
- θ. Με χρόνο υλοποίησης της προμήθειας μεγαλύτερο από το ζητούμενο στη διακήρυξη.
- ι. Με τιμή που υπερβαίνει την τιμή του Παρατηρητηρίου Τιμών της ΕΠΥ.
- ια. Με τιμή που έχει ξέσματα, σβησίματα, προσθήκες ή διορθώσεις.
- ιβ. Για οποιοδήποτε άλλο λόγο που απορρέει από την παρούσα διακήρυξη και τον ν.4412/2016.

Άρθρο 13° **Αποσφράγιση Προσφορών**

1. Η Επιτροπή Διενέργειας του Διαγωνισμού, προβαίνει στην έναρξη της διαδικασίας αποσφράγισης των προσφορών την ημερομηνία και ώρα που ορίζεται από τους όρους του διαγωνισμού.

2. Η αποσφράγιση των προσφορών γίνεται δημόσια, παρουσία των προσελθόντων εκείνων που υπέβαλαν προσφορά ή εξουσιοδοτημένων εκπροσώπων τους.

3. Προσφορές που αποστέλλονται και περιέχονται στο 424 ΓΣΝΕ εκπρόθεσμα, μετά την παρέλευση της προθεσμίας υποβολής προσφορών, δεν αποσφραγίζονται αλλά παραδίδονται στην Υπηρεσία για επιστροφή, ως εκπρόθεσμες.

4. Η αποσφράγιση γίνεται με την παρακάτω διαδικασία:

α. Αποσφραγίζεται ο «ΚΥΡΙΩΣ ΦΑΚΕΛΟΣ» καθώς και οι φάκελοι «ΔΙΚΑΙΟΛΟΓΗΤΙΚΑ ΣΥΜΜΕΤΟΧΗΣ» και «ΤΕΧΝΙΚΗ ΠΡΟΣΦΟΡΑ», μονογράφονται και σφραγίζονται.

β. Οι φάκελοι «ΟΙΚΟΝΟΜΙΚΗ ΠΡΟΣΦΟΡΑ» ΚΑΙ «ΔΙΚΑΙΟΛΟΓΗΤΙΚΑ ΚΑΤΑΚΥΡΩΣΗΣ» δεν αποσφραγίζονται, αλλά μονογράφονται και φυλάσσονται από την Επιτροπή, προκειμένου να αποσφραγισθούν την ημερομηνία και την ώρα που θα ορισθεί αρμοδίως από την Επιτροπή.

γ. Οι φάκελοι «ΟΙΚΟΝΟΜΙΚΗ ΠΡΟΣΦΟΡΑ» ΚΑΙ «ΔΙΚΑΙΟΛΟΓΗΤΙΚΑ ΚΑΤΑΚΥΡΩΣΗΣ», για όσες προσφορές δεν κρίθηκαν αποδεκτές κατά την αξιολόγηση των τεχνικών και λοιπών στοιχείων, δεν αποσφραγίζονται αλλά επιστρέφονται στους προσφέροντες.

δ. Μετά την αποσφράγιση των φακέλων «ΔΙΚΑΙΟΛΟΓΗΤΙΚΑ ΣΥΜΜΕΤΟΧΗΣ» και «ΤΕΧΝΙΚΗ ΠΡΟΣΦΟΡΑ» η Επιτροπή προβαίνει στην καταχώρηση αυτών που υποβάλλουν προσφορές, καθώς και των δικαιολογητικών που υπέβαλλαν, σε πρακτικό το οποίο υπογράφει και σφραγίζει.

ε. Οι φάκελοι «ΟΙΚΟΝΟΜΙΚΗ ΠΡΟΣΦΟΡΑ» αποσφραγίζονται από την Επιτροπή, κατά την ορισθείσα από εκείνη ημερομηνία και ώρα, μονογράφονται και σφραγίζονται. Τα αποτελέσματα της αξιολόγησης των οικονομικών προσφορών και η ανάδειξη των προσωρινών αναδόχων, καταγράφονται σε πρακτικό, το οποίο υπογράφεται και σφραγίζεται.

στ. Μετά την αξιολόγηση των οικονομικών προσφορών, αποσφραγίζονται από την Επιτροπή οι φάκελοι «ΔΙΚΑΙΟΛΟΓΗΤΙΚΑ ΚΑΤΑΚΥΡΩΣΗΣ» των προσωρινών αναδόχων, μονογράφονται και σφραγίζονται. Τα αποτελέσματα της αξιολόγησης καταγράφονται σε πρακτικό και Εισηγητική Έκθεση.

ζ. Όσοι δικαιούνται να παραβρίσκονται στη διαδικασία αποσφράγισης των προσφορών, λαμβάνουν γνώση των συμμετεχόντων στον διαγωνισμό, καθώς και των τιμών που προσφέρθηκαν.

η. Τα αποτελέσματα των ανωτέρω σταδίων επικυρώνονται με Απόφαση του αποφαινόμενου οργάνου της Αναθέτουσας Αρχής, η οποία κοινοποιείται με επιμέλεια αυτής στους συμμετέχοντες. Κατά της ανωτέρω απόφασης χωρεί ένσταση, σύμφωνα με το ν.4412/2016, άρθρο 127.

θ. Μετά την άπρακτη παρέλευση της προθεσμίας άσκησης ένστασης/προσφυγής κατά της εν λόγω Απόφασης Κατακύρωσης και την επέλευση των έννομων αποτελεσμάτων της, θα αποσταλεί από την Αναθέτουσα Αρχή νέα ειδοποίηση στους Αναδόχους, βάσει της οποίας εντός ορισθείσας προθεσμίας, υποχρεούνται να προσέλθουν για την υπογραφή των σχετικών συμβάσεων.

5. Η αποσφράγιση όλων των φακέλων του διαγωνισμού -«ΔΙΚΑΙΟΛΟΓΗΤΙΚΑ ΣΥΜΜΕΤΟΧΗΣ», «ΤΕΧΝΙΚΗ ΠΡΟΣΦΟΡΑ», «ΟΙΚΟΝΟΜΙΚΗ ΠΡΟΣΦΟΡΑ» και «ΔΙΚΑΙΟΛΟΓΗΤΙΚΑ ΚΑΤΑΚΥΡΩΣΗΣ» - μπορούν να γίνουν σε μία συνεδρίαση κατά την κρίση της Επιτροπής Διενέργειας του διαγωνισμού.

Άρθρο 14^ο

Συμπλήρωση - Αποσαφήνιση Προσφορών

1. Η Επιτροπή Διενέργειας του διαγωνισμού και η Αναθέτουσα Αρχή κατά την κρίση τους, δύνανται να καλούν τους προσφέροντες, σύμφωνα με το άρθρο 102 του ν.4412/2016 να παρέχουν διευκρινίσεις ως προς τα δικαιολογητικά που έχουν υποβάλλει.

2. Οι σχετικές διευκρινίσεις αφορούν μόνο ασάφειες, επουσιώδεις πλημμέλειες ή πρόδηλα τυπικά σφάλματα, όπως:

- α. Παράλειψη μονογραφών.
- β. Παράλειψη της αρίθμησης ή διακεκομμένη αρίθμηση.
- γ. Ελαττώματα συσκευασίας και σήμανσης φακέλων και υποφακέλων προσφορών.
- δ. Λεκτικές/φραστικές αποκλίσεις από την ορολογία της διακήρυξης κλπ.

3. Η παροχή των διευκρινίσεων δεν επιτρέπεται να έχει ως συνέπεια:

α. Μεταγενέστερη αντικατάσταση δικαιολογητικών της προσφοράς ή υποβολή εγγράφων σε συμμόρφωση με τους όρους της διακήρυξης.

β. Εισαγωγή διακρίσεων ή άνιση μεταχείριση των συμμετεχουσών εταιρειών.

γ. Αλλοίωση της προσφοράς και πρόσδοση αθέμιτου ανταγωνιστικού πλεονεκτήματος.

4. Στην περίπτωση ασαφειών των δικαιολογητικών και εγγράφων της προσφοράς, η παροχή της δυνατότητας διευκρινίσεων στον προσφέροντα είναι υποχρεωτική για την Αναθέτουσα Αρχή, αν λόγω των ασαφειών επίκειται αποκλεισμός.

5. Όμως, η ύπαρξη ουσιωδών ελλείψεων/αποκλίσεων από τους όρους της διακήρυξης, η απόκλιση από τις Τεχνικές Προδιαγραφές, τους όρους τιθέμενους επί ποινής απόρριψης/ που αναγράφεται ότι επιφέρουν απόρριψη της προσφοράς, οδηγούν στην απόρριψη της εν λόγω προσφοράς, χωρίς να έχει δικαίωμα ο προς αποκλεισμό προσφέροντας να υποβάλλει διευκρινίσεις.

Άρθρο 15°

Κρίσεις Αποτελεσμάτων Διαγωνισμού

1. Το αρμόδιο για την αξιολόγηση των αποτελεσμάτων του διαγωνισμού όργανο, με αιτιολογημένη γνώμοδότησή της Επιτροπής Διενέργειας του διαγωνισμού, μπορεί να προτείνει την κατακύρωση του αντικειμένου του διαγωνισμού, για ολόκληρη, μεγαλύτερη ή μικρότερη ποσότητα κατά ποσοστό στα εκατό, από εκείνη που καθορίζεται στη διακήρυξη, σύμφωνα με το άρθρο 17.

2. Σε περίπτωση που παρατηρηθεί η υποβολή ισότιμων προσφορών, τότε διενεργείται κλήρωση μεταξύ των υποβαλλόντων τις ισότιμες προσφορές εταιρειών, σύμφωνα με το ν.4412/2016, άρθρο 90, παρ.1. Στην κλήρωση έχουν δικαίωμα να παραστούν οι νόμιμοι εκπρόσωποι των σχετικών εταιρειών.

3. Η υποβολή ή πρόκριση μόνο μιας προσφοράς δεν αποτελεί κώλυμα για τη συνέχιση της διαδικασίας του διαγωνισμού και την ανάθεση της σύμβασης, χωρίς αυτό ν' αποτελεί δέσμευση της Αναθέτουσας Αρχής, η οποία δύναται να ακυρώσει οριστικά ή να επαναλάβει τη διαγωνιστική διαδικασία, όπως ενδεικτικά σε περιπτώσεις ασύμφορων τιμών, μη ύπαρξης συγκριτικού αρχείου τιμών, προς επιδίωξη ευρύτερης συμμετοχής και ανταγωνισμού, με σκοπό την επίτευξη ικανοποιητικών τιμών και προάσπισης των συμφερόντων του Δημοσίου κλπ, σύμφωνα με το ν.4412/2016, άρθρο 106.

4. Στην περίπτωση δε αυτή, της υποβολής ή πρόκρισης μιας μόνο προσφοράς, δεδομένης της απουσίας ανταγωνισμού, η Αναθέτουσα Αρχή διατηρεί το δικαίωμα:

α. Να προβεί σε διαπραγμάτευση (β', γ' κλπ γύρος οικονομικής προσφοράς) επί της αρχικής οικονομικής προσφοράς του μοναδικού συμμετέχοντος ή προκριθέντος, προκειμένου να επιτευχθούν μειωμένες τιμές οι οποίες θα

ανταποκρίνονται στις απαιτήσεις του Νοσοκομείου και στην προάσπιση των συμφερόντων του Δημοσίου, σύμφωνα με το ν.4412/2016, άρθρο 32.

β. Να ζητήσει από τον μοναδικό συμμετέχοντα ή προκριθέντα, αποδεικτικά έγγραφα, όπως, ενδεικτικά, πρόσφατα αντίγραφα τιμολογίων/ αποδεικτικών πώλησης κλπ των προς προμήθεια υλικών του διαγωνισμού, σε συναφή μονάδα υγειονομικού ενδιαφέροντος ή άλλον φορέα προμήθειας, από τα οποία να δικαιολογείται η προσφερθείσα τιμή ως συμφέρουσα για το Νοσοκομείο.

5. Σε περίπτωση που κατά την αξιολόγηση των οικονομικών προσφορών, παρατηρηθούν μειοδότες των οποίων οι προσφερόμενες τιμές, παρ' ότι είναι οι μικρότερες μεταξύ των συμμετεχόντων, κρίνονται μη συμφέρουσες από οικονομική άποψη, όπως ενδεικτικά σε υπέρβαση του Παρατηρητηρίου Τιμών της ΕΠΥ, του αρχείου τιμών του Νοσοκομείου, της προϋπολογισθείσας αξίας της διακήρυξης κλπ, η Υπηρεσία διατηρεί το δικαίωμα είτε:

α. Για περαιτέρω διαπραγμάτευση της οικονομικής προσφοράς των συγκεκριμένων μειοδοτών.

β. Για ενέργειες σύμφωνα με το άρθρο 16.

Άρθρο 16°

Ματαίωση - Επανάληψη Διαγωνισμού

1. Η Αναθέτουσα Αρχή, μετά από αιτιολογημένη γνωμοδότηση της Επιτροπής Διενέργειας του διαγωνισμού, διατηρεί το δικαίωμα ν' αποφασίσει σύμφωνα με το ν.4412/2016, άρθρο 106, τη διακοπή, μετάθεση, ματαίωση ή ακύρωση του διαγωνισμού, στο σύνολο του ή για τμήμα αυτού:

α. Αν η διαδικασία αποβεί άγονη.

β. Αν κανένας από τους προσφέροντες δεν προσέλθει για την υπογραφή της σύμβασης.

γ. Αν οι οικονομικές και τεχνικές παράμετροι που σχετίζονται με τη διαδικασία ανάθεσης άλλαξαν ουσιωδώς και η εκτέλεση του συμβατικού αντικειμένου δεν ενδιαφέρει πλέον την Αναθέτουσα Αρχή.

δ. Αν λόγω ανωτέρας βίας δεν είναι δυνατή η κανονική εκτέλεση της σύμβασης.

ε. Αν η επιλεγείσα προσφορά κριθεί μη συμφέρουσα από οικονομική άποψη.

στ. Για άλλους λόγους δημοσίου συμφέροντος, όπως ενδεικτικά δημόσιας υγείας και προστασίας του περιβάλλοντος.

ζ. Για λοιπούς λόγους που προβλέπονται από την κείμενη νομοθεσία.

2. Η ματαίωση ή ακύρωση μπορεί να αφορά ολόκληρο το αντικείμενο της σύμβασης ή τμήμα αυτής.

3. Η Αναθέτουσα Αρχή, μετά από αιτιολογημένη γνωμοδότηση της Επιτροπής Διενέργειας του διαγωνισμού, διατηρεί το δικαίωμα ν' αποφασίσει, παράλληλα με τη ματαίωση της διαδικασίας σύναψης σύμβασης:

- α. Την επανάληψη ολόκληρης της διαδικασίας ή οποιασδήποτε φάσης αυτής, με τροποποίηση ή μη των όρων και τεχνικών προδιαγραφών της.
- β. Την προσφυγή στη διαδικασία των άρθρων 29 και 32, του ν.4412/2016, εφ' όσον ισχύουν οι σχετικές προϋποθέσεις.

4. Αν διαπιστωθούν σφάλματα ή παραλείψεις σε οποιοδήποτε στάδιο της διαδικασίας ανάθεσης, η Αναθέτουσα Αρχή, μετά από αιτιολογημένη γνωμοδότηση της Επιτροπής Διενέργειας του διαγωνισμού, διατηρεί το δικαίωμα να ακυρώσει μερικώς τη διαδικασία ή να αναμορφώσει ανάλογα το αποτέλεσμα της ή να αποφασίσει την επανάληψη της από το σημείο που εμφιλοχώρησε το σφάλμα ή η παράλειψη.

5. Σε περίπτωση ματαίωσης του διαγωνισμού, οι οικονομικοί φορείς δεν έχουν δικαίωμα αποζημίωσης για οποιοδήποτε λόγο.

Άρθρο 17° **Αυξομείωση Ποσοτήτων**

1. Η Υπηρεσία επιφυλάσσεται του δικαιώματος να αυξομειωθούν οι ποσότητες των υπό προμήθεια υλικών/συμβατικών αντικειμένων, σύμφωνα με το ν.4412/2016, άρθρο 104:

- α. Κατά ποσοστό μέχρι 30%, προκειμένου για αύξηση.
- β. Κατά ποσοστό μέχρι 50%, προκειμένου για μείωση.
- γ. Κατά ποσοστό ανώτερο του 50%, με την προϋπόθεση της προηγούμενης αποδοχής από τον οικονομικό φορέα, προκειμένου για μείωση.

2. Η αυξομείωση δεν θα έχει καμία επίδραση στην τιμή των συμβατικών αντικειμένων και στους υπόλοιπους όρους της σύμβασης.

Άρθρο 18° **Ενστάσεις-Προσφυγές**

1. Ενστάσεις υποβάλλονται για τους λόγους και με τη διαδικασία που προβλέπεται από το άρθρο 127 του ν.4412/2016.

2. Για την άσκηση ένστασης κατά της διακήρυξης, η ένσταση υποβάλλεται μέχρι το ήμισυ του χρονικού διαστήματος από τη δημοσίευση της διακήρυξης στο ΚΗΜΔΗΣ, μέχρι την καταληκτική ημερομηνία υποβολής προσφορών. Για τον υπολογισμό της προθεσμίας αυτής συνυπολογίζονται και οι ημερομηνίες της δημοσίευσης και της υποβολής προσφοράς. Ο διαγωνιζόμενος με τη συμμετοχή του στο διαγωνισμό, εφόσον δεν έχει ασκήσει ένσταση κατά της διακήρυξης ή εφόσον έχει απορριφθεί η εν λόγω ένσταση, θεωρείται ότι αποδέχεται πλήρως και ανεπιφύλακτα όλους τους όρους του διαγωνισμού και δε δύναται με την προσφορά του ή με οποιοδήποτε άλλο τρόπο να αποκρούσει ευθέως ή εμμέσως τους ανωτέρω όρους.

3. Για την άσκηση ένστασης κατά πράξης ή παράλειψης της Αναθέτουσας Αρχής, η προθεσμία άσκησης της είναι πέντε (5) μέρες από την κοινοποίηση της προσβαλλόμενης πράξης στον ενδιαφερόμενο οικονομικό φορέα ή τη συντέλεση της παράλειψης.

4. Η ένσταση υποβάλλεται ενώπιων της Αναθέτουσας Αρχής.

5. Σε περίπτωση υποβολής ένστασης με τηλεομοιοτυπία (fax) ή ηλεκτρονικό ταχυδρομείο (e-mail) από τους προμηθευτές, αυτή δεν θα λαμβάνονται υπόψη, παρά μόνο εάν επακολουθήσει η υποβολή του επιβεβαιωτικού πρωτοτύπου της ενστάσεως, σύμφωνα με την υπ' αριθμ. 528/23-8-1999/Γνωμοδότηση του προέδρου ΝΣΚ και την Αρ. Πρωτ. Π1/4880/15-9-1999/Υπουργείο Ανάπτυξης/ΓΓΕ/ΓΔΚΤ/ΔΠΠ.

6. Για το παραδεκτό της άσκησης ένστασης, απαιτείται με την κατάθεση της ένστασης, η καταβολή παραβόλου υπέρ Δημοσίου ποσού ίσου με το ένα τοις εκατό (1%) επί της εκτιμώμενης αξίας της σύμβασης, συμπεριλαμβανομένου ΦΠΑ. Το παράβολο αυτό αποτελεί δημόσιο έσοδο. Επιστρέφεται δε, αν η ένσταση γίνει δεκτή από το αποφασίζον διοικητικό όργανο.

7. Η Αναθέτουσα Αρχή αποφασίζει επί της ένστασης εντός προθεσμίας δέκα (10) ημερών, μετά την άπρακτη πάροδο της οποίας τεκμαίρεται η απόρριψη της ένστασης.

8. Πέρα από την ενδικοφανή αυτή προσφυγή, δεν χωρεί καμία άλλη προβλεπόμενη από γενική διάταξη ενδικοφανής προσφυγή ή ειδική προσφυγή νομιμότητας.

9. Η Υπηρεσία δεν ευθύνεται για τυχόν έξοδα, απώλειες, ζημιές και δαπάνες του οικονομικού φορέα που προκλήθηκαν από την άσκηση ένδικων μέσων κατά του σχετικού διαγωνισμού.

Άρθρο 19°

Χρόνος Έναρξης – Πέρατος Συμβατικών Υποχρεώσεων

1. Η προθεσμία παράδοσης των απαιτούμενων υλικών και υλοποίησης των απαιτούμενων εργασιών από τον ανάδοχο, ανέρχεται σε **εξήντα (60) ημερολογιακές ημέρες**, με έναρξη από την ημερομηνία υπογραφής της σύμβασης.

2. Σε αιτιολογημένες από την πλευρά του αναδόχου περιπτώσεις και σε μη παρέκκλιση από τις ανάγκες του Νοσοκομείου, δύναται, κατά την κρίση της Αναθέτουσας Αρχής, να χορηγηθεί τυχόν παράταση του συμβατικού χρόνου παράδοσης, σύμφωνα με τον ν.4412/2016, άρθρο 206.

Άρθρο 20°

Παράδοση - Παραλαβή υλικών

1. Ως τόπος παράδοσης των ενδεχομένως απαιτούμενων υλικών ορίζονται οι εγκαταστάσεις του 424 ΓΣΝΕ ή άλλη Μονάδα που θα υποδειχθεί από την Αναθέτουσα Αρχή και επ' ωφελεία της οποίας διενεργείται η σύμβαση

2. Η παράδοση θα πραγματοποιηθεί με μεταφορικά μέσα και δαπάνη του προμηθευτή, τα υλικά συσκευασίας βαρύνουν τον προμηθευτή και δεν επιστρέφονται.

3. Σε περίπτωση μεγάλου όγκου των παραδοτέων, ο προμηθευτής είναι υποχρεωμένος να παραδίδει το υλικό συσκευασμένο σε καινούρια ευρωπαϊκά το ύψος της οποίας δεν θα υπερβαίνει το 1,90m.

4. Ο προμηθευτής υποχρεούται να ειδοποιεί το 424 ΓΣΝΕ, την αποθήκη υποδοχής των υλικών και την επιτροπή παρακολούθησης και παραλαβής, για την ημερομηνία που προτίθεται να παραδώσει το υλικό, τουλάχιστον πέντε (5) εργάσιμες μέρες νωρίτερα.

5. Μετά από κάθε προσκόμιση υλικού στην αποθήκη υποδοχής αυτών, ο προμηθευτής υποχρεούται να υποβάλλει στην Υπηρεσία αποδεικτικό, θεωρημένο από τον υπεύθυνο της αποθήκης, στο οποίο να αναφέρεται η ημερομηνία προσκόμισης, το υλικό, η ποσότητα και ο αριθμός της σύμβασης σε εκτέλεση της οποίας προσκομίστηκε.

6. Σε περίπτωση που προβλέπεται από τους ειδικούς όρους και τις ιδιαίτερες απαιτήσεις της τεχνικής περιγραφής της διακήρυξης, η διενέργεια και άλλων ελέγχων πλην της μακροσκοπικής εξέτασης, όπως ενδεικτικά χημική εξέταση, μηχανική εξέταση, πρακτική δοκιμασία, το κόστος των ανωτέρω ελέγχων βαρύνει τον προμηθευτή.

7. Η επιτροπή παρακολούθησης και παραλαβής, αφού παραλάβει τα υλικά συντάσσει σχετικό πρωτόκολλο παραλαβής των υλικών.

8. Δύναται να συγκροτηθεί δευτεροβάθμια επιτροπή παρακολούθησης και παραλαβής αυτεπάγγελτα από την Υπηρεσία ή μετά από σχετικό αίτημα του προμηθευτή, τα έξοδα της οποίας βαρύνουν τον προμηθευτή στις περιπτώσεις της οριστικής απόρριψης των υλικών ή της παραλαβής τους με έκπτωση.

9. Σε περίπτωση οριστικής απόρριψης ολόκληρης ή μέρους της συμβατικής ποσότητας των υλικών, μπορεί μετά από γνωμοδότηση του αρμόδιου οργάνου και με απόφαση της Αναθέτουσας Αρχής να εγκρίνεται η αντικατάσταση της απορριφθείσας ποσότητας με άλλη, καινούρια και αμεταχείριστη, μέσα σε τακτή προθεσμία που ορίζεται από την απόφαση αυτή. Η αντικατάσταση τους μετά τη λήξη του αρχικού συμβατικού χρόνου παράδοσης ή η μη αντικατάσταση τους, όπως επίσης και η εκπρόθεσμη παραλαβή των απορριφθέντων υλικών, συνεπάγεται κυρώσεις βάσει του ν.4412/2016, άρθρα 203, 206, 207 και 213.

10. Σε περίπτωση παράδοσης του υλικού μετά τη λήξη του αρχικού συμβατικού χρόνου παράδοσης, επιβάλλονται κυρώσεις με βάση το ν.4412/2016, άρθρα 203, 206 και 207.

11. Επισημαίνεται ότι τα εκδοθέντα δελτία αποστολής/ τιμολόγια πρέπει να καταγράφουν με σαφήνεια τα προς προμήθεια υλικά, όπως αποτυπώνονται στη διακήρυξη και επακόλουθα στις συναφθείσες συμβάσεις. Σε περίπτωση που αυτό δεν είναι απολύτως εφικτό (πχ λόγω τεχνικής φύσεως διαδικασιών/των συστημάτων του προμηθευτή, λόγω μηχανογραφημένης ελληνικής-αγγλικής ονομασίας υλικού, κωδικογράφησης κλπ) ενδέχεται, κατά την υπογραφή της σύμβασης ή κατά τα διάφορα στάδια ελέγχου, να ζητηθεί από τον προμηθευτή ο οποίος και υποχρεούται τότε να επισυνάψει κατάλληλα υπογεγραμμένο σχετικό Πίνακα Αντιστοιχίας Υλικών,

όπου σε κατάλληλες στήλες θα καταγράφονται σε αντιστοιχία, αφενός η αρίθμηση, η ονομασία και η ποσότητα των υλικών όπως αποτυπώνονται στη Σύμβαση, αφετέρου η ονομασία, η ποσότητα και ο κωδικός των υλικών όπως αποτυπώνονται στα δελτία αποστολής/τιμολόγια και σε απόλυτη συμφωνία με την υποβληθείσα κατά το διαγωνισμό προσφορά του. Ενδεικτική μορφή του, η εξής:

(Επωνυμία Εταιρείας-Στοιχεία)					
<u>Πίνακας Αντιστοιχίας Υλικών</u> Σύμβασης υπ' αριθμ: _____ / _____					
Στοιχεία Υλικών σε Σύμβαση			Στοιχεία Υλικών σε Δελτία Αποστολής/Τιμολόγια		
α/α υλικών	Ονομασία υλικών	Ποσότητα υλικών	Ονομασία υλικών	Ποσότητα υλικών	Κωδικός υλικών
(αρμόδιες υπογραφές-σφραγίδα εταιρείας)					

Άρθρο 21°
Πληρωμή - Κρατήσεις - Έξοδα

1. Οι πληρωμές πραγματοποιούνται από την Υπηρεσία Χρηματικού του 424 ΓΣΝΕ, μετά την ολοκλήρωση των προβλεπόμενων παραδόσεων.
2. Η Αναθέτουσα Αρχή διατηρεί το δικαίωμα να δοθεί διαφορετική εντολή από τις αρμόδιες Προϊστάμενες Αρχές ως προς την Αρχή υλοποίησης των πληρωμών, όπως ενδεικτικά από το Γ΄ ΕΛΔΑΠ μέσω της έκδοσης Τακτικών Χρηματικών Ενταλμάτων (ΤΧΕ) κλπ και όπου τυχόν απαιτηθεί, μετά την προηγούμενη θεώρηση των ενταλμάτων πληρωμής από τις αρμόδιες Ελεγκτικές Αρχές .
3. Τα παρακάτω δικαιολογητικά, βάσει του ν.4412/2016, άρθρου 200, απαιτούνται για την υλοποίηση της πληρωμής:
 - α. Πρωτόκολλο οριστικής ποσοτικής και ποιοτικής παραλαβής.
 - β. Όπου απαιτείται, αποδεικτικό εισαγωγής του υλικού στην αποθήκη.
 - γ. Τιμολόγια επί πιστώσει, όπου θα αναγράφεται ο αριθμός της σύμβασης.
 - δ. Πιστοποιητικά φορολογικής ενημερότητας (για είσπραξη χρημάτων από Φορείς Κεντρικής Διοίκησης).
 - ε. Πιστοποιητικά ασφαλιστικής ενημερότητας.
 - στ. Επίσημο αποδεικτικό εταιρικού IBAN.
 - ζ. Τα δικαιολογητικά πληρωμής των δικαιωμάτων υπέρ Π.Ο.

ΕΜΔΥΔΑΣ καθώς και του ΧΑΡΤΟΣΗΜΟΥ και ΟΓΑ/ΧΑΡΤΟΣΗΜΟΥ που αντιστοιχούν σε αυτά, που αναφέρονται στην παράγραφο 5.β.(3) του παρόντος άρθρου.

η. Υπεύθυνη Δήλωση του ν.1599/86 (ΦΕΚ Α'75), στην οποία θα δηλώνεται ότι:

(1) «Δεν θα χρησιμοποιήσει η εταιρεία μας, σαν άμεσο ή έμμεσο αντιπρόσωπο, μόνιμο ή σε εφεδρεία Αξκό των τριών κλάδων των Ενόπλων Δυνάμεων, εφόσον δεν έχει παρέλθει πενταετία από τον χρόνο της αποστρατείας του, όπως προβλέπεται από την παράγραφο 12 του Άρθρου 66 του ΝΔ.1400/73 (ΦΕΚ Α'114)».

(2) «Δεν έχουν επέλθει στο πρόσωπο της εταιρείας οψιγενείς μεταβολές κατά την έννοια του άρθρου 104 του ν.4412/2016».

θ. Επιπρόσθετα, βάσει των προβλεπόμενων από τον ΕΦΚΑ, επισημαίνεται ότι, εφόσον υπήρχε έως την 31-12-2016 υποχρέωση καταβολής ασφαλιστικών εισφορών ως εργοδότης και σε άλλον εντασσόμενο στον ΕΦΚΑ φορέα, τ.ΟΓΑ, τ.ΕΤΑΑ (ΤΣΑΥ, ΤΣΜΕΔΕ, ΤΑΝ), τ.ΕΤΑΠ-ΜΜΕ, θα δηλώνεται σχετικά από την εταιρεία και θα προσκομίζεται η αντίστοιχη υπεύθυνη δήλωση και τα σχετικά πιστοποιητικά.

Διαφορετικά, αν δεν υπήρχε η υπόψη υποχρέωση, θα προσκομίζεται από την εταιρεία η αντίστοιχη υπεύθυνη δήλωση του ν.1599/86, όπου θα δηλώνεται ότι «Δεν υπήρχε έως την 31-12-2016 υποχρέωση καταβολής ασφαλιστικών εισφορών ως εργοδότης και σε άλλον εντασσόμενο στον ΕΦΚΑ φορέα, τ.ΟΓΑ, τ.ΕΤΑΑ (ΤΣΑΥ, ΤΣΜΕΔΕ, ΤΑΝ), τ.ΕΤΑΠ-ΜΜΕ».

ι. Οποιοδήποτε άλλο δικαιολογητικό, εφόσον προβλέπεται από την κείμενη νομολογία ή στα έγγραφα της σύμβασης.

ια. Επισημαίνεται ότι ενδέχεται να απαιτηθεί από την Αναθέτουσα Αρχή ή τις Προϊστάμενες και Ελεγκτικές Αρχές (Γ'ΕΛΔΑΠ κλπ) οπτικός δίσκος (CD) με το σύνολο των δικαιολογητικών /εγγράφων κλπ της συμμετοχής του Αναδόχου, οπότε τότε ο Ανάδοχος υποχρεούται να τον προσκομίσει εντός ταχθείσας προθεσμίας.

Τα σχετικά έγγραφα/πιστοποιητικά/ υπεύθυνες δηλώσεις κλπ, υπογράφονται κατά περίπτωση από τους νόμιμους εκπροσώπους του οικονομικού φορέα/ τους έχοντες δικαιοδοσία υπογραφής τους, χωρίς να απαιτείται θεώρηση γνησίου υπογραφής.

4. **Επισημαίνεται ότι από τον ανάδοχο θα εκδοθούν χωριστά τιμολόγια για καθένα από τα δύο διακριτά τμήματα του αντικείμενου του διαγωνισμού** (α.προμήθεια, β.εργασίες) και σε καμία περίπτωση δεν δύναται να πραγματοποιηθεί υπέρβαση των δύο διακριτών ποσών (α.προμήθεια, β.εργασίες) όπως θα καταγραφούν κατά την κατακύρωση και την υπογραφή της σύμβασης.

5. Ο ανάδοχος επιβαρύνεται με κρατήσεις οι οποίες αναλύονται όπως παρακάτω:

α. **Για το επιμέρους αντικείμενο «Προμήθεια υλικών για αποπεράτωση αίθουσας τελετών τιμών» (Φ.831.3/456/1366963/Σ.4412/15 Νοε 2018/ΓΕΣ/ΔΥΓ/4ο ΤΜΗΜΑ):**

(1) Κρατήσεις **14,23068%**, επί της καθαρής αξίας, οι οποίες αναλύονται όπως παρακάτω:

α/α	Κρατήσεις	Ποσοστά
1α	ΜΤΣ	4,00000 %
1β	Χαρτόσημο 2%	0,08000 %

1γ	ΟΓΑ 20% επί Χαρτοσήμου	0,01600 %
2α	Ενιαίας Αρχής Δημοσίων Συμβάσεων (ΕΑΑΔΗΣΥ)	0,07000 %
2β	Χαρτόσημο 3% Υπέρ ΕΑΑΔΗΣΥ	0,00210 %
2γ	ΟΓΑ 20% επί Χαρτοσήμου ΕΑΑΔΗΣΥ	0,00042 %
3α	Αρχής Εξέτασης Προδικαστικών Προσφυγών (ΑΕΠΠ)	0,06000 %
3β	Χαρτόσημο 3% Υπέρ ΑΕΕΠ	0,00180 %
3γ	ΟΓΑ 20% επί Χαρτοσήμου ΑΕΠΠ	0,00036 %
4	ΕΚΟΕΜΣ	8,00000 %
5	BAM	2,00000 %
Σύνολο		14,23068 %

(2) Φόρος Εισοδήματος (ΦΕ) σε ποσοστό **τέσσερα τοις εκατό (4%)**, στο ποσό που προκύπτει από την καθαρή αξία των υλικών, αφαιρουμένων των κρατήσεων, σε εφαρμογή του άρθρου 64 του ν.4172/2013.

β. Για το επιμέρους αντικείμενο «Εργασίες αποπεράτωσης της αίθουσας τελετών-τιμών του Ιερού Ναού Αγίου Λουκά στο 424 ΓΣΝΕ» (Φ.814/41/26731/Σ.1956/31 Μαρ 2019/Γ'ΣΣ/Β'ΚΛΑΔΟΣ/ ΔΝΣΗ ΠΟΛΙΤΙΚΟΣΤΡΑΤΙΩΤΙΚΗΣ ΣΥΝΕΡΓΑΣΙΑΣ/ ΤΜΗΜΑ ΣΧΕΣΕΩΝ ΜΕ ΚΟΙΝΟ):

(1) Κρατήσεις 0% (σε εκτέλεση της Φ.814/41/26731/Σ.1956/31 Μαρ 2019/Γ'ΣΣ/Β'ΚΛΑΔΟΣ/ ΔΝΣΗ ΠΟΛΙΤΙΚΟΣΤΡΑΤΙΩΤΙΚΗΣ ΣΥΝΕΡΓΑΣΙΑΣ/ ΤΜΗΜΑ ΣΧΕΣΕΩΝ ΜΕ ΚΟΙΝΟ)

(2) Φόρος Εισοδήματος (ΦΕ) σε ποσοστό **τρία τοις εκατό (3%)**, στο ποσό που προκύπτει από την καθαρή αξία

(3) Πλέον των παραπάνω, ο ανάδοχος υποχρεούται να αποδώσει τα δικαιώματα υπέρ Π.Ο. ΕΜΔΥΔΑΣ (0,6 % επί της καθαρής αξίας), καθώς και του ΧΑΡΤΟΣΗΜΟΥ και ΟΓΑ/ΧΑΡΤΟΣΗΜΟΥ που αντιστοιχούν σε αυτά. Τα αποδεικτικά απόδοσης των ανωτέρω δικαιωμάτων, αποτελούν δικαιολογητικά για την πληρωμή του αναδόχου, σύμφωνα με την περίπτωση θ της παραγράφου 7 του άρθρου 53 του ν.4412/2016 και την υποπαράγραφο 5στ της τεχνικής προδιαγραφής (Παράρτημα «Α»: ΤΕΧΝΙΚΗ ΕΚΘΕΣΗ «ΔΙΑΜΟΡΦΩΣΗ ΠΕΡΙΒΑΛΛΟΝΤΟΣ ΧΩΡΟΥ ΤΗΣ ΕΚΚΛΗΣΙΑΣ ΤΟΥ 424 ΓΣΝΕ»/ΜΑΪΟΣ 2018/737 ΔΣΕ)

6. Τα τιμολόγια:

α. Για την «Προμήθεια υλικών για αποπεράτωση αίθουσας τελετών τιμών», θα καλυφθούν από τη διάθεση πίστωσης Φ.831.3/456/1366963/Σ.4412/15 Νοε 2018/ΓΕΣ/ΔΥΓ/4ο ΤΜΗΜΑ.

β. Για τις «Εργασίες αποπεράτωσης της αίθουσας τελετών-τιμών του Ιερού Ναού Αγίου Λουκά στο 424 ΓΣΝΕ», θα καλυφθούν από τη διάθεση πίστωσης Φ.814/41/26731/Σ.1956/31 Μαρ 2019/Γ'ΣΣ/Β'ΚΛΑΔΟΣ/ ΔΝΣΗ ΠΟΛΙΤΙΚΟΣΤΡΑΤΙΩΤΙΚΗΣ ΣΥΝΕΡΓΑΣΙΑΣ/ ΤΜΗΜΑ ΣΧΕΣΕΩΝ ΜΕ ΚΟΙΝΟ.

7. Επίσης ο ανάδοχος επιβαρύνεται με:

α. Μεταφορικά, ζυγιστικά, εκφορτωτικά, δασμούς και λοιπά έξοδα, μέχρι την οριστική παράδοση των υπό προμήθεια υλικών στον τόπο παράδοσης.

β. Κρατήσεις και εισφορές υπέρ διαφόρων Ασφαλιστικών Ταμείων κτλ.

8. Ο αναλογούν ΦΠΑ βαρύνει την Υπηρεσία.

9. Η πληρωμή αναστέλλεται κατά το χρονικό διάστημα που μεσολαβεί από την ενδεχόμενη αποστολή του σχετικού χρηματικού εντάλματος πληρωμής στον αρμόδιο Επίτροπο του Ελεγκτικού Συνεδρίου και μέχρι τη θεώρηση αυτού, καθώς και σε περιπτώσεις μη έγκαιρης προσκόμισης των απαραίτητων δικαιολογητικών πληρωμής.

10. Νόμισμα πληρωμής είναι το ευρώ (€).

11. Η Υπηρεσία δεν αναλαμβάνει υποχρέωση για τυχόν μέτρα και αυξήσεις των πάσης φύσεως δαπανών, φόρων, τελών κλπ που λαμβάνονται από οποιαδήποτε Αρχή και δεν ευθύνεται ούτε αποδέχεται οποιαδήποτε επίδραση επί της ποιότητας, τιμής και χρόνου παράδοσης των υλικών.

Άρθρο 22^ο

Κήρυξη Οικονομικού Φορέα ως Έκπτωτου – Κυρώσεις – Εξαιρέσεις

1. Έκπτωτος κηρύσσεται ο οικονομικός φορέας στον οποίο πρόκειται να γίνει η κατακύρωση, σε περίπτωση που:

α. Υποβάλλει ψευδή ή ανακριβή δικαιολογητικά, τα οποία απαιτούνται για την κατακύρωση.

β. Δεν υποβάλλει τα απαιτούμενα για την κατακύρωση δικαιολογητικά.

γ. Υποβάλλει δικαιολογητικά από τα οποία δεν αποδεικνύεται η μη συνδρομή των λόγων αποκλεισμού και η πλήρωση των κριτηρίων επιλογής.

2. Σε περίπτωση που ο οικονομικός φορέας δεν προσέλθει στην προθεσμία που του ορίστηκε, να υπογράψει την σχετική σύμβαση, κηρύσσεται υποχρεωτικά έκπτωτος από την κατακύρωση ή ανάθεση που έγινε στο όνομά του και από κάθε δικαίωμα που απορρέει από αυτή.

3. Ο «ΑΝΑΔΟΧΟΣ» κηρύσσεται έκπτωτος από τη σύμβαση και από κάθε δικαίωμά του που απορρέει απ' αυτή, εφόσον δεν παρέδωσε τις συμβατικές εργασίες, μέσα στον συμβατικό χρόνο ή στον χρόνο παράτασης, που του δόθηκε.

4. Στον «ΑΝΑΔΟΧΟ» που κηρύσσεται έκπτωτος, επιβάλλεται κατά την κρίση της Αναθέτουσας Αρχής, κατάπτωση της αντίστοιχης Εγγυητικής Επιστολής, μη αποκλειόμενων λοιπών κυρώσεων σύμφωνα με τα οριζόμενα στα άρθρα 72, 74, 203, 206, 207 και 213 του ν.4412/2016.

5. Αν ο «ΑΝΑΔΟΧΟΣ» παραδώσει τις συμβατικές εργασίες μετά τη λήξη του συμβατικού χρόνου και μέχρι λήξης του χρόνου της παράτασης που χορηγήθηκε, επιβάλλεται, κατά την κρίση της Αναθέτουσας Αρχής, πρόστιμο για κάθε ημερολογιακή μέρα υπέρβασης, ίσο με δεκαπέντε τοις εκατό (15%) επί της μέσης ημερήσιας, άνευ ΦΠΑ, αξίας εργασιών, μέχρι αθροιστικού ορίου έξι τοις εκατό (6,00%) επί της συνολικής αξίας άνευ ΦΠΑ της σύμβασης.

6. Οι κυρώσεις επιβάλλονται από την Υπηρεσία μετά από προηγούμενη κλήση προς απολογία του οικονομικού φορέα και αφού έχει συνταχθεί για κάθε περίπτωση πρακτικό της αρμόδιας Επιτροπής που να διαπιστώνει κατά τρόπο επαρκή την παράβαση.

7. Για την επιβολή των ανωτέρω κυρώσεων – προστίμων, η αρμόδια Επιτροπή συντάσσει σχετικό πρωτόκολλο, ενεργώντας είτε αυτεπάγγελα από δική της πρωτοβουλία, είτε κατόπιν σχετικής παραγγελίας της Αναθέτουσας Αρχής, είτε ύστερα από έγγραφη ή προφορική επισήμανση της παράβασης από τμήματα του Νοσοκομείου.

8. Σε περίπτωση ένωσης οικονομικών φορέων, το πρόστιμο επιβάλλεται αναλογικά σε όλα τα μέλη της ένωσης.

9. Εκτός από τις κυρώσεις που προβλέπονται στο ν.4412/2016, ο «ΑΝΑΔΟΧΟΣ» ευθύνεται και για κάθε ζημία που θα προκύψει εις βάρος του 424 ΓΣΝΕ από τη μη εκτέλεση ή την κακή εκτέλεση της σύμβασης.

10. Ο «ΑΝΑΔΟΧΟΣ» δεν κηρύσσεται έκπτωτος από την κατακύρωση ή ανάθεση ή την σύμβαση, όταν:

α. Η σύμβαση δεν υπογράφηκε ή οι εργασίες/υλικό δεν παραδόθηκαν ή αντικαταστάθηκε με ευθύνη του Δημοσίου.

β. Συντρέχουν λόγοι ανωτέρας βίας.

Άρθρο 23° **Ανωτέρω Βία**

1. Αν συντρέχουν λόγοι ανωτέρω βίας, ο οικονομικός φορέας δεν κηρύσσεται έκπτωτος από την κατακύρωση ή ανάθεση ή τη σύμβαση.

2. Η απόδειξη της ανωτέρω βίας βαρύνει τον ανάδοχο, ο οποίος υποχρεούται μέσα σε είκοσι (20) ημέρες από τότε που συνέβησαν τα περιστατικά που συνιστούν ανωτέρω βία να αναφέρει εγγράφως αυτά και να προσκομίσει στην Αναθέτουσα Αρχή τα απαραίτητα αποδεικτικά στοιχεία.

Άρθρο 24° **Γλώσσα Εγγράφων Διαγωνισμού**

1. Οι προσφορές, τα υποβαλλόμενα μ' αυτές δικαιολογητικά και γενικά όλα τα έγγραφα που απαιτούνται για τη διενέργεια του διαγωνισμού και τη συμμετοχή σ' αυτόν, συντάσσονται στην Ελληνική γλώσσα, με εξαίρεση ειδική τεχνική ορολογία και τεχνικό περιεχόμενο που μπορεί να αναφέρονται σύμφωνα με τα οριζόμενα στο άρθρο 7 του παρόντος Παραρτήματος.

2. Δικαιολογητικά που εκδίδονται σε άλλο κράτος, συνοδεύονται από επίσημη μετάφρασή τους στην Ελληνική γλώσσα.

3. Τα ανωτέρω ισχύουν και για τα έγγραφα που απευθύνει ή υποβάλλει ο ανάδοχος στο 424 ΓΣΝΕ, κατά την διάρκεια της σύμβασης.

Άρθρο 25°
Κατάρτιση της Σύμβασης

1. Το κείμενο της προς υπογραφή σύμβασης παρατίθεται ως Παράρτημα «Γ» της παρούσας διακήρυξης.
2. Δεν χωρεί διαπραγμάτευση στο κείμενο της σύμβασης που επισυνάφθηκε στην διακήρυξη του διαγωνισμού, πλην της περίπτωσης κατάδηλων σφαλμάτων ή παραδρομών, ούτε καθ' οποιονδήποτε τρόπο τροποποίηση ή συμπλήρωση της προσφοράς του αναδόχου.
3. Το κείμενο της σύμβασης κατισχύει κάθε άλλου κειμένου στο οποίο τούτο στηρίζεται, όπως προσφορά, διακήρυξη και απόφαση κατακύρωσης ή ανάθεσης, εκτός κατάδηλων σφαλμάτων ή παραδρομών.
4. Δυνατότητα τροποποίησης της σύμβασης επιτρέπεται κατ' εξαίρεση μόνο σε αντικειμενικά απολύτως δικαιολογημένες περιπτώσεις, συμφώνως των καθοριζομένων στο άρθρο 132 του ν.4412/2016, εφόσον συμφωνήσουν προς τούτο και τα δύο συμβαλλόμενα μέρη.
5. Η σύμβαση θεωρείται ότι εκτελέστηκε όταν:
 - α. Παραδόθηκαν τα υλικά από τον Ανάδοχο.
 - β. Παραλήφθηκαν τα υλικά οριστικά ποσοτικά και ποιοτικά από την Αναθέτουσα Αρχή.
 - γ. Έγινε η αποπληρωμή του συμβατικού τιμήματος, αφού προηγουμένως επιβλήθηκαν κυρώσεις ή εκπτώσεις.
 - δ. Εκπληρώθηκαν και οι λοιπές συμβατικές υποχρεώσεις και από τα δύο συμβαλλόμενα μέρη και αποδεσμεύθηκαν οι σχετικές εγγυήσεις κατά τα προβλεπόμενα από την σύμβαση.

Άρθρο 26°
Εμπιστευτικότητα

1. Ο οικονομικός φορέας, καθ' όλη τη διάρκεια εκτέλεσης της σύμβασης, οφείλει να τηρεί απόρρητες οποιασδήποτε φύσης και είδους πληροφορίες που περιέρχονται σε αυτόν, τυχαία ή ένεκα της εκτελέσεως του συμβατικού αντικειμένου που θα αναλάβει.
2. Η υποχρέωση αυτή καταλαμβάνει και το πάσης φύσεως προσωπικό του. Ο οικονομικός φορέας δεν δικαιούται να χρησιμοποιήσει τις εν λόγω πληροφορίες για σκοπό άλλον από τον αναγκαίο για την εκτέλεση των συμβατικών του υποχρεώσεων ούτε να γνωστοποιεί τις εν λόγω πληροφορίες σε οποιοδήποτε άλλο τρίτο φυσικό ή νομικό πρόσωπο, εκτός όσων βρίσκονται σε άμεση ή έμμεση επαγγελματική εξάρτηση από τον οικονομικό φορέα κατά την εκτέλεση της σύμβασης. Η αποκάλυψη πληροφοριών σε οποιοδήποτε τρίτο πρόσωπο θα πρέπει να γίνεται εμπιστευτικά και μόνο στο βαθμό που αυτό είναι αναγκαίο, για την εκτέλεση των συμβατικών του υποχρεώσεων.

3. Ο οικονομικός φορέας δεν δύναται να προβαίνει σε δημόσιες δηλώσεις χωρίς την προηγούμενη συναίνεση της Υπηρεσίας, ούτε να συμμετέχει σε δραστηριότητες ασυμβίβαστες με τις υποχρεώσεις του απέναντι στην Υπηρεσία, ενώ δεν δεσμεύει αυτή με κανένα τρόπο, χωρίς την προηγούμενη γραπτή της συναίνεση.

4. Οι προαναφερόμενοι όροι περί εμπιστευτικότητας δεσμεύουν τον οικονομικό φορέα και μετά την ολοκλήρωση της σύμβασης, εις το διηνεκές.

Άρθρο 27° **Εκχώρησης**

1. Απαγορεύεται η εκχώρηση από τον ανακηρυχθέντα ανάδοχο σε οποιονδήποτε τρίτο, των υποχρεώσεων και δικαιωμάτων που απορρέουν από τη σύμβαση που θα συναφθεί μεταξύ αυτού και Αναθέτουσας Αρχής.

2. Μόνη εξαίρεση αποτελεί η εκχώρηση του συμβατικού τμήματος (δικαίωμα του οικονομικού φορέα) σε αναγνωρισμένο Τραπεζικό Ίδρυμα, μετά από αίτημά του και έγκριση της Αναθέτουσας Αρχής.

Άρθρο 28° **Υπεργολαβική ανάθεση**

1. Σε περίπτωση που ο οικονομικός φορέας προτίθεται να αναθέσει μέρος της σύμβασης σε τρίτους υπό μορφή υπεργολαβίας, τότε κάθε προτεινόμενος υπεργολάβος προσκομίζει χωριστό έντυπο ΤΕΥΔ ανεξαρτήτως του ποσοστού της σύμβασης που θα αναλάβει (ακόμα και κάτω του 30% της σύμβασης), δεόντως συμπληρωμένο και υπογεγραμμένο.

2. Η Αναθέτουσα Αρχή έχει τη δυνατότητα να απαιτήσει από τους υποψήφιους υπεργολάβους, επιπροσθέτως του χωριστού ΤΕΥΔ, την προσκόμιση και μέρους ή του συνόλου των δικαιολογητικών που προβλέπονται από την παρούσα διακήρυξη (φακέλου συμμετοχής/φακέλου τεχνικής προσφοράς/φακέλου οικονομικής προσφοράς/φακέλου δικαιολογητικών κατακύρωσης/εγγυητικές επιστολές), προς απόδειξη της μη ύπαρξης των λόγων αποκλεισμού και της εκπλήρωσης των απαιτήσεων της διακήρυξης.

3. Απαγορεύεται μετά την υπογραφή της σύμβασης, η εκ των υστέρων παρουσίαση από τον Ανάδοχο υπεργολάβων για την εκπλήρωση των όρων και την εκτέλεση της σύμβασης.

4. Λοιπά ζητήματα υπεργολαβικής ανάθεσης, όπως ορίζονται με βάση τον ν.4412/2018, άρθρο 131.

5. Παροχή τυχόν διευκρινήσεων, σύμφωνα με το άρθρο 102 του ν.4412/2016 και το άρθρο 14 του παρόντος Παραρτήματος.

Άρθρο 29° **Στήριξη στις ικανότητες άλλων φορέων**

1. Σε περίπτωση που ο οικονομικός φορέας στηρίζεται στις ικανότητες άλλων φορέων προκειμένου να ανταποκριθεί στις υποχρεώσεις της διακήρυξης, τότε κάθε σχετικός οικονομικός φορέας προσκομίζει χωριστό έντυπο ΤΕΥΔ.

2. Η Αναθέτουσα Αρχή έχει τη δυνατότητα να απαιτήσει από τους υπόψη οικονομικούς φορείς στις ικανότητες των οποίων στηρίζονται οι συμμετέχουσες εταιρείες, επιπροσθέτως του χωριστού ΤΕΥΔ, την προσκόμιση επιπρόσθετων δικαιολογητικών που προβλέπονται από την παρούσα διακήρυξη και τη νομοθεσία, προς απόδειξη της μη ύπαρξης των λόγων αποκλεισμού και της εκπλήρωσης των απαιτήσεων της διακήρυξης.

3. Απαγορεύεται μετά την υπογραφή της σύμβασης, η εκ των υστέρων παρουσίαση από τον Ανάδοχο, οικονομικών φορέων στις ικανότητες των οποίων στηρίζεται, για την εκπλήρωση των όρων και την εκτέλεση της σύμβασης.

4. Επισημαίνεται ότι, οι κατασκευαστές, παραγωγοί και κάθε είδους προμηθευτές ειδών/υλικών/προϊόντων των συμμετεχόντων οικονομικών φορέων, δεν αποτελούν κατά γενικό κανόνα τρίτους φορείς υπό την έννοια των διατάξεων του άρθρου 78 του ν.4412/2018.

5. Λοιπά ζητήματα, όπως ορίζονται με βάση τον ν.4412/2018, άρθρο 78.

6. Παροχή τυχόν διευκρινήσεων, σύμφωνα με το άρθρο 102 του ν.4412/2016 και το άρθρο 14 του παρόντος Παραρτήματος.

Άρθρο 30°

Γενικές Υποχρεώσεις Αναδόχου

Κατά την εκτέλεση της σύμβασης, ο ανάδοχος δεσμεύεται ότι τηρεί τις υποχρεώσεις στους τομείς του περιβαλλοντικού, κοινωνικοασφαλιστικού και εργατικού δικαίου, που έχουν θεσπιστεί με το δίκαιο της Ένωσης, το εθνικό δίκαιο, συλλογικές συμβάσεις ή διεθνείς συμβάσεις ή διεθνείς διατάξεις περιβαλλοντικού, κοινωνικοασφαλιστικού και εργατικού δικαίου, οι οποίες απαριθμούνται στο Παράρτημα «Χ» του Προσαρτήματος «Α» του ν.4412/2016.

Άρθρο 31°

Διοικητικές Προσφυγές κατά τη διαδικασία εκτέλεσης των συμβάσεων – Δικαστική Επίλυση διαφορών.

1. Για κάθε διαφορά που ανακύπτει κατά τη διάρκεια ισχύος της σύμβασης (ή και μετά τη λήξη της, εφόσον απορρέει απ' αυτήν) μεταξύ της Υπηρεσίας και του οικονομικού φορέα εφαρμόζονται τα ισχύοντα στο ν.4412/2016, ιδίως στο άρθρο 205 (και 205Α για τις συμβάσεις που θα υπογραφούν από την 01 Ιουλίου και μεταγενέστερα).

2. Αφορά ενδεικτικά την εκτέλεση των όρων ή την ερμηνεία αυτών, τον προσδιορισμό ή/ και την εκπλήρωση των συμβατικών υποχρεώσεων των μερών ή την

καθ' οιονδήποτε τρόπο λύση των, τις αποφάσεις της Αναθέτουσας Αρχής, την επιβολή κυρώσεων κλπ.

3. Ειδικά για την περίπτωση απόρριψης του συμβατικού αντικειμένου κατά τη διαδικασία παραλαβής του, οι διαφορές επιλύονται αναλογικά σύμφωνα με τα προβλεπόμενα από το άρθρο 208 του Ν.4412/2016.

4. Κάθε διαφορά, επιλύεται κατ' αρχήν, ανεξαρτήτως του χρόνου γενέσεώς της, από την Αναθέτου Αρχή, προς την οποία ο οικονομικός φορέας πρέπει να απευθύνει σχετική προσφυγή, εντός προθεσμίας τριάντα (30) ημερών από την ημερομηνία της κοινοποίησης ή της πλήρους γνώσης της σχετικής Απόφασης.

5. Η Αναθέτουσα Αρχή αποφασίζει οριστικά εντός τριάντα (30) ημερολογιακών ημερών από την άσκηση της προσφυγής, άλλως η προσφυγή θεωρείται ως σιωπηρώς απορριφθείσα.

6. Κατά της απόφασης αυτής δεν χωρεί η άσκηση άλλης οποιασδήποτε διοικητικής προσφυγής. Αν κατά της απόφασης που επιβάλλει κυρώσεις δεν ασκηθεί εμπρόθεσμη προσφυγή ή αν απορριφθεί η προσφυγή από το αποφαινόμενο όργανο, τότε η απόφαση καθίσταται οριστική.

7. Μετά την παραπάνω διαδικασία, κάθε διαφορά που ανακύπτει και συνεχίζει να υφίσταται μεταξύ των συμβαλλόμενων μερών, επιλύεται κατά τα οριζόμενα στο άρθρο 205Α του ν.4412/2016 (αφορά τις συμβάσεις που υπογράφονται μετά την 01 Ιουλίου 2019).

Άρθρο 32° **Λοιποί Όροι**

1. Κανένας υποψήφιος οικονομικός φορέας δεν μπορεί σε οποιαδήποτε περίπτωση να επικαλεστεί προφορικές απαντήσεις εκ μέρους της Υπηρεσίας σχετικά με τους όρους της παρούσας διακήρυξης.

2. Η Αναθέτουσα Αρχή έχει το δικαίωμα να χρησιμοποιήσει το ηλεκτρονικό ταχυδρομείο (e-mail) ως επίσημο και έγκυρο τρόπο επικοινωνίας και διαβίβασης της σχετικής με το διαγωνισμό αλληλογραφίας και των τυχόν λοιπών σχετικών εγγραφών κλπ, τόσο για διευκρίνιση επί της διακήρυξης/ απάντηση που αποστέλλεται σε υποψήφιο οικονομικό φορέα, όσο και στους συμμετέχοντες οικονομικούς φορείς, στη διεύθυνση που έχει δηλωθεί υποχρεωτικά από τις συμμετέχουσες εταιρείες στο ΤΕΥΔ, μη αποκλειόμενων κατά περίπτωση των λοιπών τρόπων διαβίβασης και επικοινωνίας (fax κλπ), Έχει επίσης το δικαίωμα και να κάνει δεκτές τις σχετικές διευκρινιστικές και λοιπές απαντήσεις και έγγραφα που ζητεί από τους οικονομικούς φορείς μετά την αποσφράγιση των προσφορών, τα οποία αντίστοιχα αποστέλλονται από τους οικονομικούς φορείς, με τα παραπάνω μέσα διαβίβασης και επικοινωνίας.

3. Το ΤΕΥΔ και οι Υπεύθυνες Δηλώσεις του οικονομικού φορέα, που ζητούνται εξ αρχής από τη διακήρυξη, υποβάλλονται σύμφωνα με τα οριζόμενα στα σχετικά άρθρα, με πρωτότυπες φυσικές υπογραφές ή ψηφιακές υπογραφές.

4. Για ό,τι δεν έχει προβλεφθεί στην παρούσα διακήρυξη και όλες οι λεπτομέρειες για την καλή εκτέλεση της προμήθειας, διέπονται από τις διατάξεις του ν.4412/2016, τις λοιπές διατάξεις περί προμηθειών του Δημοσίου και την ισχύουσα νομοθεσία.

Ακριβές Αντίγραφο

Ταχχος (Ο) Βασίλειος Κατζικάς
Α' Υποδιευθυντής

Λγός (Ο) Θωμάς Γκιρκίζας
Τμτχης/ Τμ. Διαγωνισμών

ΠΡΟΣΘΗΚΕΣ

«1» Τυποποιημένο Έντυπο Υπεύθυνης Δήλωσης (ΤΕΥΔ)

424 ΓΕΝΙΚΟ ΣΤΡΑΤΙΩΤΙΚΟ
ΝΟΣΟΚΟΜΕΙΟ ΕΚΠΑΙΔΕΥΣΕΩΣ
ΓΡΑΦΕΙΟ ΠΡΟΜΗΘΕΙΩΝ

ΠΡΟΣΘΗΚΗ «1» ΣΤΟ ΠΑΡΑΡΤΗΜΑ «Β» ΣΤΗ
ΔΙΑΚΗΡΥΞΗ ΥΠ' ΑΡΙΘΜ: 29/2019

ΤΥΠΟΠΟΙΗΜΕΝΟ ΕΝΤΥΠΟ ΥΠΕΥΘΥΝΗΣ ΔΗΛΩΣΗΣ (ΤΕΥΔ)
[άρθρου 79 παρ. 4 ν.4412/2016 (Α 147)]

(ΥΠΟΔΕΙΓΜΑ)

Μέρος Ι: Πληροφορίες σχετικά με την αναθέτουσα αρχή/αναθέτοντα φορέα και τη διαδικασία ανάθεσης

Παροχή πληροφοριών δημοσίευσης σε εθνικό επίπεδο, με τις οποίες είναι δυνατή η αδιαμφισβήτητη ταυτοποίηση της διαδικασίας σύναψης δημόσιας σύμβασης:

A: Ονομασία, διεύθυνση και στοιχεία επικοινωνίας της αναθέτουσας αρχής (αα)/ αναθέτοντα φορέα (αφ)
424 ΓΕΝΙΚΟ ΣΤΡΑΤΙΩΤΙΚΟ ΝΟΣΟΚΟΜΕΙΟ ΕΚΠΑΙΔΕΥΣΕΩΣ, (ΣΤΡΑΤΟΠΕΔΟ ΚΑΡΑΤΑΣΙΟΥ) Περιφερειακή οδός Ν. Ευκαρπίας Θεσσαλονίκης.
Τηλ:2310381080, 2310382049,2310381074,2310381014, 2310381000.
Fax:2310381666.
ΤΧΗΣ (Ο) ΔΗΜΗΤΡΙΑΔΗΣ ΣΩΤΗΡΙΟΣ, ΛΓΟΣ(Ο) ΓΚΙΡΚΙΖΑΣ ΘΩΜΑΣ, ΥΠΛΓΟΣ (ΔΥ) ΤΑΣΙΟΣ ΔΗΜΗΤΡΙΟΣ ΑΝΘΛΓΟΣ (ΔΥ) ΓΚΟΥΒΡΑ ΧΑΡΙΚΛΕΙΑ, ΑΝΘΣΤΗΣ (ΥΓ) ΧΑΤΖΗΑΘΑΝΑΣΙΟΥ ΒΑΣΙΛΕΙΟΣ, ΜΥ (ΠΕ.Γ΄) ΑΔΑΜ ΓΕΩΡΓΙΑ
e-mail: 424-gsne-grprom@army.gr
Ιστοσελίδα ανάρτησης διακήρυξης: www.army.gr

B: Πληροφορίες σχετικά με τη διαδικασία σύναψης σύμβασης:

Συνοπτικός Διαγωνισμός, με αριθμό διακήρυξης 29/2019 για την υλοποίηση του αντικειμένου της «αποπεράτωσης της αίθουσας τελετών-τιμών του Ιερού Ναού Αγίου Λουκά στο 424 ΓΣΝΕ», CPV:45212361-4, συνολικής εκτιμώμενης προϋπολογισθείσας αξίας δεκαπέντε χιλιάδων ευρώ (15.000,00€) συμπεριλαμβανομένων των προβλεπόμενων κρατήσεων και του αναλογούντος ΦΠΑ, ως εξής:

A/A	ΔΙΑΤΑΓΗ ΔΙΑΘΕΣΗΣ ΠΙΣΤΩΣΗΣ	ΑΝΤΙΚΕΙΜΕΝΟ	ΠΟΣΟ ΜΕ ΦΠΑ
α.	Φ.831.3/456/1366963/Σ.4412/15 Νοε 2018 /ΓΕΣ/ΔΥΓ/4 ^ο ΤΜΗΜΑ,	Προμήθεια υλικών για αποπεράτωση αίθουσας τελετών-τιμών	15.000,00€
β.	Φ.814/41/26731/Σ.1956/31 Μαρ 2019/Γ'ΣΣ/Β'ΚΛΑΔΟΣ/ΔΝΣΗ ΠΟΛΙΤΙΚΟΣΤΡΑΤΙΩΤΙΚΗΣ ΣΥΝΕΡΓΑΣΙΑΣ/ΤΜΗΜΑ ΣΧΕΣΕΩΝ ΜΕ ΚΟΙΝΟ	Εργασίες αποπεράτωσης της αίθουσας τελετών-τιμών του Ιερού Ναού Αγίου Λουκά στο 424 ΓΣΝΕ	

ΟΛΕΣ ΟΙ ΥΠΟΛΟΙΠΕΣ ΠΛΗΡΟΦΟΡΙΕΣ ΣΕ ΚΑΘΕ ΕΝΟΤΗΤΑ ΤΟΥ ΤΕΥΔ ΘΑ ΠΡΕΠΕΙ ΝΑ ΣΥΜΠΛΗΡΩΘΟΥΝ ΑΠΟ ΤΟΝ ΟΙΚΟΝΟΜΙΚΟ ΦΟΡΕΑ

(Επισημαίνεται η παράγραφος 1α του άρθρο 6 του παραρτήματος «Β» της διακήρυξης).

Μέρος ΙΙ: Πληροφορίες σχετικά με τον οικονομικό φορέα
Α: Πληροφορίες σχετικά με τον οικονομικό φορέα

Στοιχεία αναγνώρισης:	Απάντηση:
Πλήρης Επωνυμία:	
Αριθμός φορολογικού μητρώου (ΑΦΜ): Εάν δεν υπάρχει ΑΦΜ στη χώρα εγκατάστασης του οικονομικού φορέα, αναφέρετε άλλον εθνικό αριθμό ταυτοποίησης, εφόσον απαιτείται και υπάρχει	
Ταχυδρομική διεύθυνση:	
<u>Υπόχρεοι υπογραφής του ΤΕΥΔ:</u> (καταγράφονται όλοι οι υπόχρεοι υπογραφής του ΤΕΥΔ, άμεσα ή μέσω εξουσιοδοτημένου εκπροσώπου, όπως προκύπτει από το Αποδεικτικό έγγραφο νομιμοποίησης του προσφέροντος, όπως Καταστατικό εταιρείας κλπ)	

<p>Στοιχεία εξουσιοδοτημένου προς υπογραφή του ΤΕΥΔ εκπροσώπου: <i>(στην περίπτωση που το ΤΕΥΔ υπογράφεται από τον εξουσιοδοτημένο εκπρόσωπο- όπως προκύπτει από το Αποδεικτικό έγγραφο νομιμοποίησης του προσφέροντος, όπως Καταστατικό εταιρείας κλπ- καταγράφονται τα σχετικά στοιχεία του)</i></p> <p>Τηλέφωνο:</p> <p>Ηλ. Ταχυδρομείο (e-mail):</p> <p>Διεύθυνση στο Διαδίκτυο (διεύθυνση δικτυακού τόπου) (εάν υπάρχει):</p>	
<p>Τρόπος συμμετοχής:</p>	<p>Απάντηση:</p>
<p>Ο οικονομικός φορέας συμμετέχει στη διαδικασία σύναψης δημόσιας σύμβασης από κοινού με άλλους;</p>	<p>[<input type="checkbox"/>] Ναι [<input type="checkbox"/>] Όχι</p>
<p>Εάν ναι, μεριμνήστε για την υποβολή χωριστού εντύπου ΤΕΥΔ από τους άλλους εμπλεκόμενους οικονομικούς φορείς.</p>	
<p>Εάν ναι:</p> <p>α) Αναφέρετε τον ρόλο του οικονομικού φορέα στην ένωση ή κοινοπραξία (επικεφαλής, υπεύθυνος για συγκεκριμένα καθήκοντα ...):</p> <p>β) Προσδιορίστε τους άλλους οικονομικούς φορείς που συμμετέχουν από κοινού στη διαδικασία σύναψης δημόσιας σύμβασης:</p> <p>γ) Κατά περίπτωση, επωνυμία της συμμετέχουσας ένωσης ή κοινοπραξίας.</p>	

Μέρος II -B: Πληροφορίες σχετικά με τους νόμιμους εκπροσώπους του οικονομικού φορέα

Κατά περίπτωση, αναφέρετε το όνομα και τη διεύθυνση του προσώπου ή των προσώπων που είναι αρμόδια/εξουσιοδοτημένα να εκπροσωπούν τον οικονομικό φορέα για τους σκοπούς της παρούσας διαδικασίας ανάθεσης δημόσιας σύμβασης:

<p>Εκπροσώπηση, εάν υπάρχει: <i>(καταγράφονται τα στοιχεία του σχετικού εκπροσώπου της εταιρείας, ο οποίος δύναται να παρίσταται στις συνεδριάσεις των επιτροπών διενέργειας του διαγωνισμού και να εκπροσωπή την εταιρεία προς τις επιτροπές και την</i></p>	<p>Απάντηση:</p>
--	------------------

Αναθέτουσα Αρχή. Δύναται να είναι διαφορετικό πρόσωπο από τον εξουσιοδοτημένο προς υπογραφή του ΤΕΥΔ εκπρόσωπο).	
Όνοματεπώνυμο συνοδευόμενο από την ημερομηνία και τον τόπο γέννησης:	
Θέση/Ενεργών υπό την ιδιότητα	
Ταχυδρομική διεύθυνση:	
Τηλέφωνο:	
Ηλ. ταχυδρομείο:	
Εάν χρειάζεται, δώστε λεπτομερή στοιχεία σχετικά με την εκπροσώπηση (τις μορφές της, την έκταση, τον σκοπό ...):	

Μέρος II - Γ: Πληροφορίες σχετικά με τη στήριξη στις ικανότητες άλλων Φορέων

Στήριξη:	Απάντηση:
Ο οικονομικός φορέας στηρίζεται στις ικανότητες άλλων οικονομικών φορέων προκειμένου να ανταποκριθεί στα κριτήρια επιλογής;	[<input type="checkbox"/>]Ναι [<input type="checkbox"/>]Όχι

Εάν ναι, επισυνάψτε χωριστό έντυπο ΤΕΥΔ για κάθε ένα από τους σχετικούς φορείς, δεόντως συμπληρωμένο και υπογεγραμμένο από τους νομίμους εκπροσώπους αυτών.

Μέρος II - Δ: Πληροφορίες σχετικά με υπεργολάβους στην ικανότητα των οποίων δεν στηρίζεται ο οικονομικός φορέας

Υπεργολαβική ανάθεση :	Απάντηση:
Ο οικονομικός φορέας προτίθεται να αναθέσει οποιοδήποτε μέρος της σύμβασης σε τρίτους υπό μορφή υπεργολαβίας;	[<input type="checkbox"/>]Ναι [<input type="checkbox"/>]Όχι
Εάν ναι , τότε παραθέστε κατάλογο των προτεινόμενων υπεργολάβων και το ποσοστό της σύμβασης που θα	[.....]

αναλάβουν:	
------------	--

Εάν ναι, επισυνάψτε χωριστό έντυπο ΤΕΥΔ για κάθε ένα από τους σχετικούς οικονομικούς φορείς/υπεργολάβους, ανεξαρτήτως του ποσοστού της σύμβασης που θα αναλάβουν (ακόμα και κάτω του 30% της σύμβασης), δεόντως συμπληρωμένο και υπογεγραμμένο

Μέρος III: Λόγοι αποκλεισμού

A: Λόγοι αποκλεισμού που σχετίζονται με ποινικές καταδίκες

Στο άρθρο 73 παρ. 1 ορίζονται οι ακόλουθοι λόγοι αποκλεισμού:

1. συμμετοχή σε εγκληματική οργάνωση·
2. δωροδοκία·
3. απάτη·
4. τρομοκρατικά εγκλήματα ή εγκλήματα συνδεδεμένα με τρομοκρατικές δραστηριότητες·
5. νομιμοποίηση εσόδων από παράνομες δραστηριότητες ή χρηματοδότηση της τρομοκρατίας
6. παιδική εργασία και άλλες μορφές εμπορίας ανθρώπων.

Λόγοι που σχετίζονται με ποινικές καταδίκες:	Απάντηση:
Υπάρχει αμετάκλητη καταδικαστική απόφαση εις βάρος του οικονομικού φορέα ή οποιουδήποτε προσώπου το οποίο είναι μέλος του διοικητικού, διευθυντικού ή εποπτικού του οργάνου ή έχει εξουσία εκπροσώπησης, λήψης αποφάσεων ή ελέγχου σε αυτό για έναν από τους λόγους που παρατίθενται ανωτέρω (σημεία 1-6), ή καταδικαστική απόφαση η οποία έχει εκδοθεί πριν από πέντε έτη κατά το μέγιστο ή στην οποία έχει οριστεί απευθείας περίοδος αποκλεισμού που εξακολουθεί να ισχύει; Εάν η σχετική τεκμηρίωση διατίθεται ηλεκτρονικά, αναφέρετε: (διαδικτυακή διεύθυνση, αρχή ή φορέας έκδοσης, επακριβή στοιχεία αναφοράς των εγγράφων):	[<input type="checkbox"/>] Ναι [<input type="checkbox"/>] Όχι

Μέρος III - B: Λόγοι που σχετίζονται με την καταβολή φόρων ή εισφορών κοινωνικής ασφάλισης ή την εργατική νομοθεσία

Πληρωμή φόρων ή εισφορών κοινωνικής	Απάντηση:
-------------------------------------	-----------

ασφάλισης:	
1) Ο οικονομικός φορέας έχει εκπληρώσει όλες τις υποχρεώσεις του όσον αφορά την πληρωμή φόρων ή εισφορών κοινωνικής ασφάλισης, στην Ελλάδα και στη χώρα στην οποία είναι τυχόν εγκατεστημένος ;	[<input type="checkbox"/>] Ναι [<input type="checkbox"/>] Όχι
2) Έχουν επιβληθεί και έχουν αποκτήσει τελεσίδικη και δεσμευτική ισχύ, σε βάρος του οικονομικού φορέα, μέσα σε χρονικό διάστημα δύο ετών πριν από την ημερομηνία λήξης της προθεσμίας υποβολής προσφοράς: α) τρεις πράξεις επιβολής προστίμου από τα αρμόδια ελεγκτικά όργανα του Σώματος Επιθεώρησης Εργασίας για παραβάσεις της Εργατικής Νομοθεσίας που χαρακτηρίζονται, σύμφωνα με την υπουργική απόφαση 2063/Δ1632/2011 (Β' 266), όπως εκάστοτε ισχύει, ως «υψηλής» ή «πολύ υψηλής» σοβαρότητας, οι οποίες προκύπτουν αθροιστικά από τρεις διενεργηθέντες ελέγχους, ή β) δύο πράξεις επιβολής προστίμου από τα αρμόδια ελεγκτικά όργανα του Σώματος Επιθεώρησης Εργασίας για παραβάσεις της εργατικής νομοθεσίας που αφορούν την αδήλωτη εργασία, οι οποίες προκύπτουν αθροιστικά από δύο διενεργηθέντες ελέγχους;	[<input type="checkbox"/>] Ναι [<input type="checkbox"/>] Όχι
Για την απόδειξη των ανωτέρω, κατά περίπτωση: (i) Προσκομίζω στο φάκελο των «Δικαιολογητικών Κατακύρωσης» το απαιτούμενο πιστοποιητικό, από τη Διεύθυνση Προγραμματισμού και Συντονισμού της Επιθεώρησης Εργασιακών Σχέσεων, από το οποίο προκύπτουν οι πράξεις επιβολής προστίμου που έχουν εκδοθεί σε βάρος του οικονομικού φορέα σε χρονικό διάστημα δύο ετών πριν από την ημερομηνία λήξης της προθεσμίας	Επιλέξτε (i) ή (ii) κατά περίπτωση: (i) [<input type="checkbox"/>] (ii) [<input type="checkbox"/>]

<p>υποβολής προσφοράς.</p> <p>ή</p> <p>(ii) Λόγω μη καθορισμού και μη ολοκλήρωσης των απαιτούμενων διαδικασιών για την χορήγηση του παραπάνω πιστοποιητικού από τη Διεύθυνση Προγραμματισμού και Συντονισμού της Επιθεώρησης Εργασιακών Σχέσεων:</p> <p>(α) δεν καθίσταται εφικτή η προσκόμιση σχετικού πιστοποιητικού</p> <p>(β) δηλώνω υπεύθυνα και με γνώση των νόμιμων συνεπειών, την εγκυρότητα των παραπάνω δηλωθέντων στοιχείων.</p> <p>(γ) <u>Προσκομίζω στο φάκελο των «Δικαιολογητικών Κατακύρωσης» σύμφωνα με τα υπ'αριθμ Πρωτ. ΕΞ184471-2018/10001/ΣΕΠΕ και ΕΞ12161-2018/10001/ΣΕΠΕ έγγραφα και με βάση τους ν.4412/2016, άρθρο 80, παρ.2 και ν.4605/2019, άρθρο 43, εδάφιο .46α, Υπεύθυνη Δήλωση του ν. 1599/1986 (Α'75), έκδοσης του τελευταίου τριμήνου προ της ημερομηνίας δημοσίευσης της διακήρυξης στο ΚΗΜΔΗΣ, στην οποία δηλώνεται «η μη συνδρομή των λόγων αποκλεισμού του ν.4488/2017 αρ.39».</u></p> <p>(δ) εξουσιοδοτώ το 424 ΓΣΝΕ και τις προϊστάμενες του Αρχές, να προβούν κατά την κρίση τους σε τυχόν ελέγχους και αυτεπάγγελτη αναζήτηση μέσω της Διεύθυνση Προγραμματισμού και Συντονισμού της Επιθεώρησης Εργασιακών Σχέσεων των όποιων απαιτούμενων σχετικών στοιχείων και πιστοποιητικών.</p>	
---	--

Μέρος III - Γ: Λόγοι που σχετίζονται με αφερεγγυότητα, σύγκρουση συμφερόντων ή επαγγελματικό παράπτωμα

<p>Πληροφορίες σχετικά με πιθανή αφερεγγυότητα, σύγκρουση συμφερόντων ή επαγγελματικό</p>	<p>Απάντηση:</p>
---	------------------

<p>παράπτωμα</p>	
<p>Βρίσκεται ο οικονομικός φορέας σε οποιαδήποτε από τις ακόλουθες καταστάσεις : α) πτώχευση, ή β) διαδικασία εξυγίανσης, ή γ) ειδική εκκαθάριση, ή δ) αναγκαστική διαχείριση από εκκαθαριστή ή από το δικαστήριο, ή ε) έχει υπαχθεί σε διαδικασία πτωχευτικού συμβιβασμού, ή στ) αναστολή επιχειρηματικών δραστηριοτήτων, ή ζ) σε οποιαδήποτε ανάλογη κατάσταση προκύπτουσα από παρόμοια διαδικασία προβλεπόμενη σε εθνικές διατάξεις νόμου</p>	<p>[<input type="checkbox"/>] Ναι [<input type="checkbox"/>] Όχι</p>
<p>Έχει διαπράξει ο οικονομικός φορέας σοβαρό επαγγελματικό παράπτωμα; Εάν ναι, να αναφερθούν λεπτομερείς πληροφορίες:</p>	<p>[<input type="checkbox"/>] Ναι [<input type="checkbox"/>] Όχι</p>
<p>Έχει συνάψει ο οικονομικός φορέας συμφωνίες με άλλους οικονομικούς φορείς με σκοπό τη στρέβλωση του ανταγωνισμού;</p>	<p>[<input type="checkbox"/>] Ναι [<input type="checkbox"/>] Όχι</p>
<p>Γνωρίζει ο οικονομικός φορέας την ύπαρξη τυχόν σύγκρουσης συμφερόντων, λόγω της συμμετοχής του στη διαδικασία ανάθεσης της σύμβασης;</p>	<p>[<input type="checkbox"/>] Ναι [<input type="checkbox"/>] Όχι</p>

<p>Έχει επιδείξει ο οικονομικός φορέας σοβαρή ή επαναλαμβανόμενη πλημμέλεια κατά την εκτέλεση ουσιώδους απαίτησης στο πλαίσιο προηγούμενης δημόσιας σύμβασης, προηγούμενης σύμβασης με αναθέτοντα φορέα ή προηγούμενης σύμβασης παραχώρησης που είχε ως αποτέλεσμα την πρόωρη καταγγελία της προηγούμενης σύμβασης , αποζημιώσεις ή άλλες παρόμοιες κυρώσεις;</p>	<p>[<input type="checkbox"/>] Ναι [<input type="checkbox"/>] Όχι</p>
<p>Μπορεί ο οικονομικός φορέας να επιβεβαιώσει ότι:</p> <p>α) δεν έχει κριθεί ένοχος σοβαρών ψευδών δηλώσεων κατά την παροχή των πληροφοριών που απαιτούνται για την εξακρίβωση της απουσίας των λόγων αποκλεισμού ή την πλήρωση των κριτηρίων επιλογής,</p> <p>β) δεν έχει αποκρύψει τις πληροφορίες αυτές,</p> <p>γ) ήταν σε θέση να υποβάλλει χωρίς καθυστέρηση τα δικαιολογητικά που απαιτούνται από την αναθέτουσα αρχή/αναθέτοντα φορέα</p> <p>δ) δεν έχει επιχειρήσει να επηρεάσει με</p>	<p>[<input type="checkbox"/>] Ναι [<input type="checkbox"/>] Όχι</p>

<p>αθέμιτο τρόπο τη διαδικασία λήψης αποφάσεων της αναθέτουσας αρχής ή του αναθέτοντα φορέα, να αποκτήσει εμπιστευτικές πληροφορίες που ενδέχεται να του αποφέρουν αθέμιτο πλεονέκτημα στη διαδικασία ανάθεσης ή να παράσχει εξ αμελείας παραπλανητικές πληροφορίες που ενδέχεται να επηρεάσουν ουσιωδώς τις αποφάσεις που αφορούν τον αποκλεισμό, την επιλογή ή την ανάθεση;</p>	
---	--

Μέρος IV: Κριτήρια επιλογής

Όσον αφορά τα κριτήρια επιλογής, ο οικονομικός φορέας δηλώνει ότι:

A: Καταλληλότητα

Καταλληλότητα	Απάντηση
<p>1) Ο οικονομικός φορέας είναι εγγεγραμμένος στα σχετικά επαγγελματικά ή εμπορικά μητρώα που τηρούνται στην Ελλάδα ή στο κράτος μέλος εγκατάστασής του:</p> <p>Εάν η σχετική τεκμηρίωση διατίθεται ηλεκτρονικά, αναφέρετε διαδικτυακή διεύθυνση, αρχή ή φορέας έκδοσης, επακριβή στοιχεία αναφοράς των εγγράφων:</p>	<p>[<input type="checkbox"/>] Ναι [<input type="checkbox"/>] Όχι</p>
<p>2) Για συμβάσεις υπηρεσιών: Χρειάζεται ειδική έγκριση ή να είναι ο οικονομικός φορέας μέλος συγκεκριμένου οργανισμού για να έχει τη δυνατότητα να παράσχει τις σχετικές υπηρεσίες στη χώρα εγκατάστασής του</p> <p>Εάν ναι, διευκρινίστε για ποια πρόκειται και δηλώστε αν τη διαθέτει ο οικονομικός φορέας:</p> <p>Εάν η σχετική τεκμηρίωση διατίθεται ηλεκτρονικά, αναφέρετε διαδικτυακή διεύθυνση, αρχή ή φορέας έκδοσης, επακριβή στοιχεία αναφοράς των εγγράφων:</p>	<p>[<input type="checkbox"/>] Ναι [<input type="checkbox"/>] Όχι</p> <p>[<input type="checkbox"/>] Ναι [<input type="checkbox"/>] Όχι</p>

Μέρος VI: Τελικές δηλώσεις

Ο κάτωθι υπογεγραμμένος, δηλώνω επισήμως ότι:

α. Αποδέχομαι πλήρως και ανεπιφύλακτα όλους τους όρους της παρούσας διακήρυξης.

β. Τα στοιχεία που έχω αναφέρει σύμφωνα με τα μέρη I – IV ανωτέρω, καθώς και στα υπόλοιπα έγγραφα της υποβληθείσας προσφοράς είναι ακριβή και ορθά και ότι έχω πλήρη επίγνωση των συνεπειών σε περίπτωση ψευδών δηλώσεων.

γ. Η υποβληθείσα προσφορά έχει ισχύ για εκατόν ογδόντα (180) ημερολογιακές ημέρες, με έναρξη από την επόμενη της ημερομηνίας διενέργειας του διαγωνισμού.

δ. Είμαστε εγγεγραμμένοι στο οικείο Επιμελητήριο, σύμφωνα με το ν.4412/2016, άρθρο 75, παρ.2.

ε. Δεν θα χρησιμοποιηθεί σαν άμεσος ή έμμεσος αντιπρόσωπος, μόνιμος ή σε εφεδρεία Αξκός των τριών κλάδων των Ενόπλων Δυνάμεων, εφόσον δεν έχει παρέλθει πενταετία από τον χρόνο της αποστρατείας του, όπως προβλέπεται από την παράγραφο 12 του Άρθρου 66 του ν.1400/73.

στ. Δεν μου έχει επιβληθεί ποινή αποκλεισμού από διαγωνισμούς, με αμετάκλητη απόφαση του Υπουργού Ανάπτυξης.

ζ. Η επιχείρηση είναι συνεπής στην εκπλήρωση τόσο των συμβατικών της υποχρεώσεων όσο και των υποχρεώσεών της εν γένει προς το Δημόσιο τομέα.

η. Είμαι σε θέση και αναλαμβάνω την υποχρέωση, κατόπιν αιτήματος και σύμφωνα με τους όρους και προϋποθέσεις της αξιολόγησης των προσφορών και των κριτηρίων ανάθεσης της προμήθειας, και χωρίς καθυστέρηση, για την έγκαιρη και προσήκουσα προσκόμιση των δικαιολογητικών της διακήρυξης καθώς και οποιουδήποτε άλλου δικαιολογητικού, πιστοποιητικού και αποδεικτικού ζητηθεί από την Αναθέτουσα Αρχή, βάσει του ν.4412/2016, άρθρο 80 κ.α. και της λοιπής ισχύουσας νομοθεσίας, εκτός εάν :

(1) Η Αναθέτουσα Αρχή ή ο Αναθέτων Φορέας έχει τη δυνατότητα να λάβει τα σχετικά δικαιολογητικά απευθείας με πρόσβαση σε εθνική βάση δεδομένων σε οποιοδήποτε κράτος μέλος αυτή διατίθεται δωρεάν.(Υπό την προϋπόθεση ότι ο οικονομικός φορέας έχει παράσχει τις απαραίτητες πληροφορίες (διαδικτυακή διεύθυνση, αρχή ή φορέα έκδοσης, επακριβή στοιχεία αναφοράς των εγγράφων) που παρέχουν τη δυνατότητα στην αναθέτουσα αρχή ή στον αναθέτοντα φορέα να το πράξει. Όπου απαιτείται, τα στοιχεία αυτά πρέπει να συνοδεύονται από τη σχετική συγκατάθεση για την εν λόγω πρόσβαση).

(2) Η Αναθέτουσα Αρχή ή ο Αναθέτων Φορέας έχουν ήδη στην κατοχή τους τα σχετικά έγγραφα (Έγγραφα που έχουν υποβληθεί σε άλλες

διακηρύξεις, αρχικών ή επαναληπτικών διαγωνισμών, ίδιου ή διαφορετικού πεδίου δραστηριότητας από τον τρέχοντα διαγωνισμό, αποτελούν αναπόσπαστο μέρος αυτών, αποστέλλονται στις αρμόδιες Ελεγκτικές Αρχές και απαιτείται η εκ νέου υποβολή τους από τον προσφέροντα).

θ. Δίδω επισήμως τη συγκατάθεσή μου στο 424 ΓΣΝΕ και τις Προϊστάμενες αυτού Αρχές, προκειμένου να αποκτήσουν πρόσβαση σε δικαιολογητικά των πληροφοριών τις οποίες έχω υποβάλλει στο παρόν Τυποποιημένο Έντυπο Υπεύθυνης Δήλωσης για τους σκοπούς της παρούσας Διακήρυξης.

Ημερομηνία, τόπος και υπογραφή(-ές):

Ακριβές Αντίγραφο

Ανχης (Ο) Αικατερίνη Γιαννακοπούλου
Διευθυντής Δ.Ο.Υ.

Λγός (Ο) Θωμάς Γκιρκίζας
Τμχης/ Τμ. Διαγωνισμών

424 ΓΕΝΙΚΟ ΣΤΡΑΤΙΩΤΙΚΟ
ΝΟΣΟΚΟΜΕΙΟ ΕΚΠΑΙΔΕΥΣΕΩΣ

ΠΑΡΑΡΤΗΜΑ «Δ»
ΣΤΗ ΔΙΑΚΗΡΥΞΗ 29/2019

424 ΓΕΝΙΚΟ ΣΤΡΑΤΙΩΤΙΚΟ
ΝΟΣΟΚΟΜΕΙΟ ΕΚΠΑΙΔΕΥΣΕΩΣ

ΣΥΜΒΑΣΗ ΥΠ' ΑΡΙΘΜ: /2019

(ΥΠΟΔΕΙΓΜΑ)

ΔΙΑΓΩΝΙΣΜΟΥ
ΓΙΑ ΤΗΝ ΥΛΟΠΟΙΗΣΗ ΤΟΥ ΑΝΤΙΚΕΙΜΕΝΟΥ ΤΗΣ
«ΑΠΟΠΕΡΑΤΩΣΗΣ ΤΗΣ ΑΙΘΟΥΣΑΣ ΤΕΛΕΤΩΝ-ΤΙΜΩΝ ΤΟΥ ΙΕΡΟΥ ΝΑΟΥ
ΑΓΙΟΥ ΛΟΥΚΑ ΣΤΟ 424 ΓΣΝΕ»

ΑΡΙΘΜΟΣ/ ΕΤΟΣ ΔΙΑΚΗΡΥΞΗΣ:	29/2019
ΚΩΔΙΚΟΣ CPV	45212361-4
ΑΛΕ	-
ΕΙΔΟΣ ΣΥΜΒΑΣΗΣ:	Εκτέλεση Εργασιών/Προμήθεια
NUTS ΤΟΠΟΥ ΕΚΤΕΛΕΣΗΣ ΣΥΜΒΑΣΗΣ	GR122 THESSALONIKI
NUTS / ΤΚ ΑΝΑΘΕΤΟΥΣΑΣ ΑΡΧΗΣ	GR122 THESSALONIKI / 56429
ΠΡΩΤΟΓΕΝΕΣ ΑΙΤΗΜΑ:	19REQ005007774
ΠΗΓΗ ΧΡΗΜΑΤΟΔΟΤΗΣΗΣ/ ΑΡΧΙΚΗ ΕΓΚΡΙΣΗ:	Φ.831.3/456/1366963/Σ.4412/15 Νοε 2018 /ΓΕΣ/ΔΥΓ/4 ^ο ΤΜΗΜΑ, Φ.814/41/26731/Σ.1956/31 Μαρ 2019/Γ'ΣΣ /Β' ΚΛΑΔΟΣ/ΔΝΣΗ ΠΟΛΙΤΙΚΟΣΤΡΑΤΙΩΤΙΚΗΣ ΣΥΝΕΡΓΑΣΙΑΣ /ΤΜΗΜΑ ΣΧΕΣΕΩΝ ΜΕ ΚΟΙΝΟ
ΑΔΑ ή/και ΑΔΑΜ:	
ΔΓΗ ΔΕΣΜΕΥΣΗΣ ΠΙΣΤΩΣΗΣ Ή ΑΡΙΘΜΟΣ ΑΝΑΛΗΨΗΣ ΥΠΟΧΡΕΩΣΗΣ/ ΕΓΚΡΙΣΗ ΔΙΕΝΕΡΓΕΙΑΣ ΔΙΑΓΩΝΙΣΜΟΥ:	Φ.831.3/456/1366963/Σ.4412/15 Νοε 2018 /ΓΕΣ/ΔΥΓ/4 ^ο ΤΜΗΜΑ, Φ.814/41/26731/Σ.1956/31 Μαρ 2019/Γ'ΣΣ /Β' ΚΛΑΔΟΣ/ΔΝΣΗ ΠΟΛΙΤΙΚΟΣΤΡΑΤΙΩΤΙΚΗΣ ΣΥΝΕΡΓΑΣΙΑΣ /ΤΜΗΜΑ ΣΧΕΣΕΩΝ ΜΕ ΚΟΙΝΟ
ΔΙΑΔΙΚΑΣΙΑ ΑΝΑΘΕΣΗΣ ΣΥΜΒΑΣΗΣ	Συνοπτικός Διαγωνισμός
ΑΝΑΘΕΤΟΥΣΑ ΑΡΧΗ	424 ΓΣΝΕ (Μη Κεντρική Κυβερνητική Αρχή)
ΥΠΗΡΕΣΙΑ ΠΟΥ ΔΙΕΝΗΡΓΗΣΕ ΤΟ ΔΙΑΓΩΝΙΣΜΟ	424 ΓΣΝΕ/ ΔΟΥ/ ΓΡ. ΠΡΟΜΗΘΕΙΩΝ/ ΤΜ.ΔΙΑΓΩΝΙΣΜΩΝ, Περιφερειακή οδός Ευκαρπίας, Θεσσαλονίκη, ΤΚ:56429, Τηλ: 231038-1080,-1074, -1100, fax:2310381666, e-mail: 424-gsne-grprom@army.gr
ΚΡΙΤΗΡΙΟ ΚΑΤΑΚΥΡΩΣΗΣ	Η πλέον συμφέρουσα από οικονομική άποψη προσφορά με κριτήριο αποκλειστικά τη χαμηλότερη τιμή.
ΟΡΙΑ v.4412/2016	ΚΑΤΩ ΤΩΝ ΟΡΙΩΝ
ΒΙΒΛΙΟ v.4412/2016	ΒΙΒΛΙΟ Ι
ΠΡΟΫΠΟΛΟΓΙΣΜΟΣ ΔΙΑΚΗΡΥΞΗΣ	15.000,00€, συμπεριλαμβανομένων των προβλεπόμενων κρατήσεων και του αναλογούντος ΦΠΑ.

ΚΡΑΤΗΣΕΙΣ ΕΠΙ ΤΗΣ ΤΙΜΗΣ %	14,23068% για την προμήθεια, 0,00% για τις εργασίες (3,00% ΦΕ εργασιών, 0,6 % Π.Ο. ΕΜΔΥΔΑΣ)
ΦΟΡΟΣ ΠΡΟΣΤΙΘΕΜΕΝΗΣ ΑΞΙΑΣ (ΦΠΑ) %	24,00%
ΦΟΡΟΣ ΕΙΣΟΔΗΜΑΤΟΣ %	4,00% για την προμήθεια 3,00% για τις εργασίες
ΝΟΜΙΣΜΑ	ΕΥΡΩ
ΑΔΑ ΔΙΑΚΗΡΥΞΗΣ ΣΤΟΝ ΙΣΤΟΤΟΠΟ ΔΙΑΥΓΕΙΑ:	
ΑΔΑΜ ΔΙΑΚΗΡΥΞΗΣ ΣΤΟ ΚΗΜΔΗΣ:	

Άρθρο 1^ο
Γενικοί Όροι

1. Τόπος και Ημερομηνία Υπογραφής της Σύμβασης: 424 ΓΣΝΕ/
Γραφείο Προμηθειών, 201...

2. Συμβαλλόμενοι:

α. Ο Δντής του 424 ΓΣΝΕ Ταξχος Μιχαήλ Ιωσηφίδης, ως εκπρόσωπος του Ελληνικού Δημοσίου δυνάμει της ΤΕΧΝΙΚΗΣ ΕΚΘΕΣΗ «ΔΙΑΜΟΡΦΩΣΗ ΠΕΡΙΒΑΛΛΟΝΤΟΣ ΧΩΡΟΥ ΤΗΣ ΕΚΚΛΗΣΙΑΣ ΤΟΥ 424 ΓΣΝΕ»/ΜΑΪΟΣ 2018/737 ΔΣΕ και των Φ.831.3/456/1366963/Σ.4412/15 Νοε 2018/ΓΕΣ/ΔΥΓ/4ο ΤΜΗΜΑ και Φ.814/41/26731/Σ.1956/31 Μαρ 2019/Γ'ΣΣ/Β'ΚΛΑΔΟΣ/ΔΝΣΗ ΠΟΛΙΤΙΚΟΣΤΡΑΤΙΩΤΙΚΗΣ ΣΥΝΕΡΓΑΣΙΑΣ/ ΤΜΗΜΑ ΣΧΕΣΕΩΝ ΜΕ ΚΟΙΝΟ με τις οποίες διατέθηκε η πίστωση και με την οποία εγκρίθηκε η διενέργεια του διαγωνισμού.

β. Η εταιρεία «.....», ΑΦΜ:....., ΔΟΥ:....., ΤΚ:....., Τηλ:, Fax:....., εκπροσωπούμενη από τ κ με Α.Δ.Τ
.....

3. Η κατακύρωση στην εταιρεία, πραγματοποιήθηκε με τη Φ.600.163/.....

4. Ύστερα από τα ανωτέρω, ο Ταξχος Μιχαήλ Ιωσηφίδης με την ιδιότητά του που αναφέρεται στην παρ. 2^α και που στο εξής θα αποκαλείται για συντομία «ΑΓΟΡΑΣΤΗΣ», αναθέτει το αντικείμενο του άρθρου 1 και του Παραρτήματος «Α», στην εταιρία «.....» και αυτή, που στο εξής θα ονομάζεται για συντομία «ΑΝΑΔΟΧΟΣ» ή «ΟΙΚΟΝΟΜΙΚΟΣ ΦΟΡΕΑΣ» ή «ΠΡΟΜΗΘΕΥΤΗΣ», την αναλαμβάνει με τους ακόλουθους όρους, που αποδέχεται ανεπιφύλακτα.

Άρθρο 2ο
Αντικείμενο Σύμβασης

1. Αντικείμενο της παρούσας σύμβασης είναι η υλοποίηση του αντικειμένου της **«αποπεράτωσης της αίθουσας τελετών-τιμών του Ιερού Ναού Αγίου Λουκά στο 424 ΓΣΝΕ»**, ως εξής:

A/A	ΔΙΑΤΑΓΗ ΔΙΑΘΕΣΗΣ ΠΙΣΤΩΣΗΣ	ΑΝΤΙΚΕΙΜΕΝΟ
α.	Φ.831.3/456/1366963/Σ.4412/15 Νοε 2018 /ΓΕΣ/ΔΥΓ/4 ^ο ΤΜΗΜΑ,	Προμήθεια υλικών για αποπεράτωση αίθουσας τελετών-τιμών
β.	Φ.814/41/26731/Σ.1956/31 Μαρ 2019/Γ'ΣΣ/Β'ΚΛΑΔΟΣ/ΔΝΣΗ ΠΟΛΙΤΙΚΟΣΤΡΑΤΙΩΤΙΚΗΣ ΣΥΝΕΡΓΑΣΙΑΣ/ΤΜΗΜΑ ΣΧΕΣΕΩΝ ΜΕ ΚΟΙΝΟ	Εργασίες αποπεράτωσης της αίθουσας τελετών-τιμών του Ιερού Ναού Αγίου Λουκά στο 424 ΓΣΝΕ

2. Η υλοποίηση του συμβατικού αντικειμένου, διενεργείται βάσει των όρων της υπ' αριθμ 29/2019 διακήρυξης, όπως αυτοί έχουν αποτυπωθεί στην παρούσα σύμβαση, συμπεριλαμβανομένου των Παραρτημάτων της, «Α», «Β» και «Γ».

Άρθρο 3^ο

Χρόνος Έναρξης – Πέρατος Συμβατικών Υποχρεώσεων Προθεσμία Παράδοσης Απαιτούμενων Υλικών

1. Η προθεσμία παράδοσης των απαιτούμενων υλικών και υλοποίησης των απαιτούμενων εργασιών από τον ανάδοχο, ανέρχεται σε **εξήντα (60) ημερολογιακές ημέρες**, με έναρξη από την ημερομηνία υπογραφής της σύμβασης.

2. Σε αιτιολογημένες από την πλευρά του αναδόχου περιπτώσεις και σε μη παρέκκλιση από τις ανάγκες του Νοσοκομείου, δύναται, κατά την κρίση της Αναθέτουσας Αρχής, να χορηγηθεί τυχόν παράταση του συμβατικού χρόνου παράδοσης, σύμφωνα με τον ν.4412/2016, άρθρο 206.

Άρθρο 4^ο

Παράδοση - Παραλαβή υλικών

1. Ως τόπος παράδοσης των ενδεχομένως απαιτούμενων υλικών ορίζονται οι εγκαταστάσεις του 424 ΓΣΝΕ ή άλλη Μονάδα που θα υποδειχθεί από την Αναθέτουσα Αρχή και επ' ωφελεία της οποίας διενεργείται η σύμβαση

2. Η παράδοση θα πραγματοποιηθεί με μεταφορικά μέσα και δαπάνη του προμηθευτή, τα υλικά συσκευασίας βαρύνουν τον προμηθευτή και δεν επιστρέφονται.

3. Σε περίπτωση μεγάλου όγκου των παραδοτέων, ο προμηθευτής είναι υποχρεωμένος να παραδίδει το υλικό συσκευασμένο σε καινούρια ευρωπαϊκά το ύψος της οποίας δεν θα υπερβαίνει το 1,90m.

4. Ο προμηθευτής υποχρεούται να ειδοποιεί το 424 ΓΣΝΕ, την αποθήκη υποδοχής των υλικών και την επιτροπή παρακολούθησης και παραλαβής, για την ημερομηνία που προτίθεται να παραδώσει το υλικό, τουλάχιστον πέντε (5) εργάσιμες μέρες νωρίτερα.

5. Μετά από κάθε προσκόμιση υλικού στην αποθήκη υποδοχής αυτών, ο προμηθευτής υποχρεούται να υποβάλλει στην Υπηρεσία αποδεικτικό, θεωρημένο από τον υπεύθυνο της αποθήκης, στο οποίο να αναφέρεται η ημερομηνία προσκόμισης, το υλικό, η ποσότητα και ο αριθμός της σύμβασης σε εκτέλεση της οποίας προσκομίστηκε.

6. Σε περίπτωση που προβλέπεται από τους ειδικούς όρους και τις ιδιαίτερες απαιτήσεις της τεχνικής περιγραφής της διακήρυξης, η διενέργεια και άλλων ελέγχων πλην της μακροσκοπικής εξέτασης, όπως ενδεικτικά χημική εξέταση, μηχανική εξέταση, πρακτική δοκιμασία, το κόστος των ανωτέρω ελέγχων βαρύνει τον προμηθευτή.

7. Η επιτροπή παρακολούθησης και παραλαβής, που συγκροτείται με τις διατάξεις του άρθρου 221 του ν.4412/2016, παραλαμβάνει τα υλικά και συντάσσει πρωτόκολλο παραλαβής αυτών, σύμφωνα με τα άρθρα 208 και 219 του ίδιου νόμου.

8. Δύναται να συγκροτηθεί δευτεροβάθμια επιτροπή παρακολούθησης και παραλαβής αυτεπάγγελτα από την Υπηρεσία ή μετά από σχετικό αίτημα του προμηθευτή, τα έξοδα της οποίας βαρύνουν τον προμηθευτή στις περιπτώσεις της οριστικής απόρριψης των υλικών ή της παραλαβής τους με έκπτωση.

9. Σε περίπτωση οριστικής απόρριψης ολόκληρης ή μέρους της συμβατικής ποσότητας των υλικών, μπορεί μετά από γνωμοδότηση του αρμόδιου οργάνου και με απόφαση της Αναθέτουσας Αρχής να εγκρίνεται η αντικατάσταση της απορριφθείσας ποσότητας με άλλη, καινούρια και αμεταχείριστη, μέσα σε τακτή προθεσμία που ορίζεται από την απόφαση αυτή. Η αντικατάσταση τους μετά τη λήξη του αρχικού συμβατικού χρόνου παράδοσης ή η μη αντικατάσταση τους, όπως επίσης και η εκπρόθεσμη παραλαβή των απορριφθέντων υλικών, συνεπάγεται κυρώσεις βάσει του ν.4412/2016, άρθρα 203, 206, 207 και 213.

10. Σε περίπτωση παράδοσης του υλικού μετά τη λήξη του αρχικού συμβατικού χρόνου παράδοσης, επιβάλλονται κυρώσεις με βάση το ν.4412/2016, άρθρα 203, 206 και 207.

11. Επισημαίνεται ότι τα εκδοθέντα δελτία αποστολής/ τιμολόγια πρέπει να καταγράφουν με σαφήνεια τα προς προμήθεια υλικά, όπως αποτυπώνονται στη διακήρυξη και επακόλουθα στις συναφθείσες συμβάσεις. Σε περίπτωση που αυτό δεν είναι απολύτως εφικτό (πχ λόγω τεχνικής φύσεως διαδικασιών/των συστημάτων του προμηθευτή, λόγω μηχανογραφημένης ελληνικής-αγγλικής ονομασίας υλικού, κωδικογράφησης κλπ) ενδέχεται, κατά την υπογραφή της σύμβασης ή κατά τα διάφορα στάδια ελέγχου, να ζητηθεί από τον προμηθευτή ο οποίος και υποχρεούται τότε να επισυνάψει κατάλληλα υπογεγραμμένο σχετικό Πίνακα Αντιστοιχίας Υλικών, όπου σε κατάλληλες στήλες θα καταγράφονται σε αντιστοιχία, αφενός η αρίθμηση, η ονομασία και η ποσότητα των υλικών όπως αποτυπώνονται στη Σύμβαση, αφετέρου η ονομασία, η ποσότητα και ο κωδικός των υλικών όπως αποτυπώνονται στα δελτία αποστολής/τιμολόγια και σε απόλυτη συμφωνία με την υποβληθείσα κατά το διαγωνισμό προσφορά του. Ενδεικτική μορφή του, η εξής:

(Επωνυμία Εταιρείας-Στοιχεία)					
<u>Πίνακας Αντιστοιχίας Υλικών</u> <u>Σύμβασης υπ' αριθμ: _____ / _____</u>					
Στοιχεία Υλικών σε Σύμβαση			Στοιχεία Υλικών σε Δελτία Αποστολής/Τιμολόγια		
α/α υλικών	Ονομασία υλικών	Ποσότητα υλικών	Ονομασία υλικών	Ποσότητα υλικών	Κωδικός υλικών
(αρμόδιες υπογραφές-σφραγίδα εταιρείας)					

Άρθρο 5^ο
Πληρωμή - Κρατήσεις - Έξοδα

1. Οι πληρωμές πραγματοποιούνται από την Υπηρεσία Χρηματικού του 424 ΓΣΝΕ, μετά την ολοκλήρωση των προβλεπόμενων παραδόσεων.

2. Η Αναθέτουσα Αρχή διατηρεί το δικαίωμα να δοθεί διαφορετική εντολή από τις αρμόδιες Προϊστάμενες Αρχές ως προς την Αρχή υλοποίησης των πληρωμών, όπως ενδεικτικά από το Γ' ΕΛΔΑΠ μέσω της έκδοσης Τακτικών Χρηματικών Ενταλμάτων (ΤΧΕ) κλπ και όπου τυχόν απαιτηθεί, μετά την προηγούμενη θεώρηση των ενταλμάτων πληρωμής από τις αρμόδιες Ελεγκτικές Αρχές .

3. Τα παρακάτω δικαιολογητικά, βάσει του ν.4412/2016, άρθρου 200, απαιτούνται για την υλοποίηση της πληρωμής:

- α. Πρωτόκολλο οριστικής ποσοτικής και ποιοτικής παραλαβής.
- β. Όπου απαιτείται, αποδεικτικό εισαγωγής του υλικού στην αποθήκη.
- γ. Τιμολόγια επί πιστώσει, όπου θα αναγράφεται ο αριθμός της σύμβασης.
- δ. Πιστοποιητικά φορολογικής ενημερότητας (για είσπραξη χρημάτων από Φορείς Κεντρικής Διοίκησης).
- ε. Πιστοποιητικά ασφαλιστικής ενημερότητας.
- στ. Επίσημο αποδεικτικό εταιρικού IBAN.
- ζ. Τα δικαιολογητικά πληρωμής των δικαιωμάτων υπέρ Π.Ο. ΕΜΔΥΔΑΣ καθώς και του ΧΑΡΤΟΣΗΜΟΥ και ΟΓΑ/ΧΑΡΤΟΣΗΜΟΥ που αντιστοιχούν σε αυτά, που αναφέρονται στην παράγραφο 5.β.(3) του παρόντος άρθρου.
- η. Υπεύθυνη Δήλωση του ν.1599/86 (ΦΕΚ Α'75), στην οποία θα δηλώνεται ότι:

(1) «Δεν θα χρησιμοποιήσει η εταιρεία μας, σαν άμεσο ή έμμεσο αντιπρόσωπο, μόνιμο ή σε εφεδρεία Αξκό των τριών κλάδων των Ενόπλων Δυνάμεων, εφόσον δεν έχει παρέλθει πενταετία από τον χρόνο της αποστρατείας του, όπως προβλέπεται από την παράγραφο 12 του Αρθρου 66 του ΝΔ.1400/73 (ΦΕΚ Α'114)».

(2) «Δεν έχουν επέλθει στο πρόσωπο της εταιρείας ομιγενείς μεταβολές κατά την έννοια του άρθρου 104 του ν.4412/2016».

θ. Επιπρόσθετα, βάσει των προβλεπόμενων από τον ΕΦΚΑ, επισημαίνεται ότι, εφόσον υπήρχε έως την 31-12-2016 υποχρέωση καταβολής ασφαλιστικών εισφορών ως εργοδότης και σε άλλον εντασσόμενο στον ΕΦΚΑ φορέα, τ.ΟΓΑ, τ.ΕΤΑΑ (ΤΣΑΥ, ΤΣΜΕΔΕ, ΤΑΝ), τ.ΕΤΑΠ-ΜΜΕ, θα δηλώνεται σχετικά από την εταιρεία και θα προσκομίζεται η αντίστοιχη υπεύθυνη δήλωση και τα σχετικά πιστοποιητικά.

Διαφορετικά, αν δεν υπήρχε η υπόψη υποχρέωση, θα προσκομίζεται από την εταιρεία η αντίστοιχη υπεύθυνη δήλωση του ν.1599/86, όπου θα δηλώνεται ότι «Δεν υπήρχε έως την 31-12-2016 υποχρέωση καταβολής ασφαλιστικών εισφορών ως εργοδότης και σε άλλον εντασσόμενο στον ΕΦΚΑ φορέα, τ.ΟΓΑ, τ.ΕΤΑΑ (ΤΣΑΥ, ΤΣΜΕΔΕ, ΤΑΝ), τ.ΕΤΑΠ-ΜΜΕ».

ι. Οποιοδήποτε άλλο δικαιολογητικό, εφόσον προβλέπεται από την κείμενη νομολογία ή στα έγγραφα της σύμβασης.

ια. Επισημαίνεται ότι ενδέχεται να απαιτηθεί από την Αναθέτουσα Αρχή ή τις Προϊστάμενες και Ελεγκτικές Αρχές (Γ'ΕΛΔΑΠ κλπ) οπτικός δίσκος (CD) με το σύνολο των δικαιολογητικών /εγγράφων κλπ της συμμετοχής του Αναδόχου, οπότε τότε ο Ανάδοχος υποχρεούται να τον προσκομίσει εντός ταχθείσας προθεσμίας.

Τα σχετικά έγγραφα/πιστοποιητικά/ υπεύθυνες δηλώσεις κλπ, υπογράφονται κατά περίπτωση από τους νόμιμους εκπροσώπους του οικονομικού φορέα/ τους έχοντες δικαιοδοσία υπογραφής τους, χωρίς να απαιτείται θεώρηση γνησίου υπογραφής.

4. **Επισημαίνεται ότι από τον ανάδοχο θα εκδοθούν χωριστά τιμολόγια για καθένα από τα δύο διακριτά τμήματα του αντικείμενου του διαγωνισμού** (α.προμήθεια, β.εργασίες) και σε καμία περίπτωση δεν δύναται να πραγματοποιηθεί υπέρβαση των δύο διακριτών ποσών (α.προμήθεια, β.εργασίες) όπως θα καταγραφούν κατά την κατακύρωση και την υπογραφή της σύμβασης.

5. Ο ανάδοχος επιβαρύνεται με κρατήσεις οι οποίες αναλύονται όπως παρακάτω:

α. **Για το επιμέρους αντικείμενο «Προμήθεια υλικών για αποπεράτωση αίθουσας τελετών τιμών» (Φ.831.3/456/1366963/Σ.4412/15 Νοε 2018/ΓΕΣ/ΔΥΓ/4ο ΤΜΗΜΑ):**

(1) Κρατήσεις **14,23068%**, επί της καθαρής αξίας, οι οποίες αναλύονται όπως παρακάτω:

α/α	Κρατήσεις	Ποσοστά
1α	ΜΤΣ	4,00000 %
1β	Χαρτόσημο 2%	0,08000 %
1γ	ΟΓΑ 20% επί Χαρτοσήμου	0,01600 %

2α	Ενιαίας Αρχής Δημοσίων Συμβάσεων (ΕΑΑΔΗΣΥ)	0,07000 %
2β	Χαρτόσημο 3% Υπέρ ΕΑΑΔΗΣΥ	0,00210 %
2γ	ΟΓΑ 20% επί Χαρτοσήμου ΕΑΑΔΗΣΥ	0,00042 %
3α	Αρχής Εξέτασης Προδικαστικών Προσφυγών (ΑΕΠΠ)	0,06000 %
3β	Χαρτόσημο 3% Υπέρ ΑΕΕΠ	0,00180 %
3γ	ΟΓΑ 20% επί Χαρτοσήμου ΑΕΠΠ	0,00036 %
4	ΕΚΟΕΜΣ	8,00000 %
5	ΒΑΜ	2,00000 %
Σύνολο		14,23068 %

(2) Φόρος Εισοδήματος (ΦΕ) σε ποσοστό **τέσσερα τοις εκατό (4%)**, στο ποσό που προκύπτει από την καθαρή αξία των υλικών, αφαιρουμένων των κρατήσεων, σε εφαρμογή του άρθρου 64 του ν.4172/2013.

β. Για το επιμέρους αντικείμενο «Εργασίες αποπεράτωσης της αίθουσας τελετών-τιμών του Ιερού Ναού Αγίου Λουκά στο 424 ΓΣΝΕ» (Φ.814/41/26731/Σ.1956/31 Μαρ 2019/Γ'ΣΣ/Β'ΚΛΑΔΟΣ/ ΔΝΣΗ ΠΟΛΙΤΙΚΟΣΤΡΑΤΙΩΤΙΚΗΣ ΣΥΝΕΡΓΑΣΙΑΣ/ ΤΜΗΜΑ ΣΧΕΣΕΩΝ ΜΕ ΚΟΙΝΟ):

(1) Κρατήσεις 0% (σε εκτέλεση της Φ.814/41/26731/Σ.1956/31 Μαρ 2019/Γ'ΣΣ/Β'ΚΛΑΔΟΣ/ ΔΝΣΗ ΠΟΛΙΤΙΚΟΣΤΡΑΤΙΩΤΙΚΗΣ ΣΥΝΕΡΓΑΣΙΑΣ/ ΤΜΗΜΑ ΣΧΕΣΕΩΝ ΜΕ ΚΟΙΝΟ)

(2) Φόρος Εισοδήματος (ΦΕ) σε ποσοστό **τρία τοις εκατό (3%)**, στο ποσό που προκύπτει από την καθαρή αξία

(3) Πλέον των παραπάνω, ο ανάδοχος υποχρεούται να αποδώσει τα δικαιώματα υπέρ Π.Ο. ΕΜΔΥΔΑΣ (0,6 % επί της καθαρής αξίας), καθώς και του ΧΑΡΤΟΣΗΜΟΥ και ΟΓΑ/ΧΑΡΤΟΣΗΜΟΥ που αντιστοιχούν σε αυτά. Τα αποδεικτικά απόδοσης των ανωτέρω δικαιωμάτων, αποτελούν δικαιολογητικά για την πληρωμή του αναδόχου, σύμφωνα με την περίπτωση θ της παραγράφου 7 του άρθρου 53 του ν.4412/2016 και την υποπαραγράφο 5στ της τεχνικής προδιαγραφής (Παράρτημα «Α»: ΤΕΧΝΙΚΗ ΕΚΘΕΣΗ «ΔΙΑΜΟΡΦΩΣΗ ΠΕΡΙΒΑΛΛΟΝΤΟΣ ΧΩΡΟΥ ΤΗΣ ΕΚΚΛΗΣΙΑΣ ΤΟΥ 424 ΓΣΝΕ»/ΜΑΪΟΣ 2018/737 ΔΣΕ)

6. Τα τιμολόγια:

α. Για την «Προμήθεια υλικών για αποπεράτωση αίθουσας τελετών τιμών», θα καλυφθούν από τη διάθεση πίστωσης Φ.831.3/456/1366963/Σ.4412/15 Νοε 2018/ΓΕΣ/ΔΥΓ/4ο ΤΜΗΜΑ.

β. Για τις «Εργασίες αποπεράτωσης της αίθουσας τελετών-τιμών του Ιερού Ναού Αγίου Λουκά στο 424 ΓΣΝΕ», θα καλυφθούν από τη διάθεση πίστωσης Φ.814/41/26731/Σ.1956/31 Μαρ 2019/Γ'ΣΣ/Β'ΚΛΑΔΟΣ/ ΔΝΣΗ ΠΟΛΙΤΙΚΟΣΤΡΑΤΙΩΤΙΚΗΣ ΣΥΝΕΡΓΑΣΙΑΣ/ ΤΜΗΜΑ ΣΧΕΣΕΩΝ ΜΕ ΚΟΙΝΟ.

7. Επίσης ο ανάδοχος επιβαρύνεται με:

α. Μεταφορικά, ζυγιστικά, εκφορτωτικά, δασμούς και λοιπά έξοδα, μέχρι την οριστική παράδοση των υπό προμήθεια υλικών στον τόπο παράδοσης.

β. Κρατήσεις και εισφορές υπέρ διαφόρων Ασφαλιστικών Ταμείων κτλ.

8. Ο αναλογούν ΦΠΑ βαρύνει την Υπηρεσία.

9. Η πληρωμή αναστέλλεται κατά το χρονικό διάστημα που μεσολαβεί από την ενδεχόμενη αποστολή του σχετικού χρηματικού εντάλματος πληρωμής στον αρμόδιο Επίτροπο του Ελεγκτικού Συνεδρίου και μέχρι τη θεώρηση αυτού, καθώς και σε περιπτώσεις μη έγκαιρης προσκόμισης των απαραίτητων δικαιολογητικών πληρωμής.

10. Νόμισμα πληρωμής είναι το ευρώ (€).

11. Η Υπηρεσία δεν αναλαμβάνει υποχρέωση για τυχόν μέτρα και αυξήσεις των πάσης φύσεως δαπανών, φόρων, τελών κλπ που λαμβάνονται από οποιαδήποτε Αρχή και δεν ευθύνεται ούτε αποδέχεται οποιαδήποτε επίδραση επί της ποιότητας, τιμής και χρόνου παράδοσης των υλικών.

Άρθρο 6^ο **Εγγυοδοσία**

1. Ο «ΑΝΑΔΟΧΟΣ», για την καλή εκτέλεση της σύμβασης-καλή λειτουργία, για χρονικό διάστημα **είκοσι επτά (27)** μηνών, κατέθεσε εγγυητική επιστολή της..... Τράπεζας με αριθμόποσού ύψους(..... €) ευρώ, που καλύπτει το 5% της συμβατικής αξίας, χωρίς ΦΠΑ.

2. Η εγγυητική επιστολή καλής εκτέλεσης-καλής λειτουργίας θα επιστραφεί στον ανάδοχο κατόπιν προφορικής ή έγγραφης αίτησης του, μετά την παρέλευση του χρόνου εγγύησης.

Άρθρο 7^ο **Κήρυξη Αναδόχου ως Εκπτώτου – Κυρώσεις – Εξαιρέσεις**

1. Ο «ΑΝΑΔΟΧΟΣ» κηρύσσεται έκπτωτος από τη σύμβαση και από κάθε δικαίωμά του που απορρέει απ' αυτή, εφόσον δεν παρέδωσε τις συμβατικές εργασίες, μέσα στον συμβατικό χρόνο ή στον χρόνο παράτασης, που του δόθηκε.

2. Στον «ΑΝΑΔΟΧΟ» που κηρύσσεται έκπτωτος, επιβάλλεται κατά την κρίση της Αναθέτουσας Αρχής, κατάπτωση της αντίστοιχης Εγγυητικής Επιστολής, μη αποκλειόμενων λοιπών κυρώσεων σύμφωνα με τα οριζόμενα στα άρθρα 72, 74, 203, 206, 207 και 213 του ν.4412/2016.

3. Αν ο «ΑΝΑΔΟΧΟΣ» παραδώσει τις συμβατικές εργασίες μετά τη λήξη του συμβατικού χρόνου και μέχρι λήξης του χρόνου της παράτασης που χορηγήθηκε, επιβάλλεται, κατά την κρίση της Αναθέτουσας Αρχής, πρόστιμο για κάθε ημερολογιακή μέρα υπέρβασης, ίσο με δεκαπέντε τοις εκατό (15%) επί της

μέσης ημερήσιας, άνευ ΦΠΑ, αξίας εργασιών, μέχρι αθροιστικού ορίου έξι τοις εκατό (6,00%) επί της συνολικής αξίας άνευ ΦΠΑ της σύμβασης.

4. Οι κυρώσεις επιβάλλονται από την Υπηρεσία μετά από προηγούμενη κλήση προς απολογία του οικονομικού φορέα και αφού έχει συνταχθεί για κάθε περίπτωση πρακτικό της αρμόδιας Επιτροπής που να διαπιστώνει κατά τρόπο επαρκή την παράβαση.

5. Για την επιβολή των ανωτέρω κυρώσεων – προστίμων, η αρμόδια Επιτροπή συντάσσει σχετικό πρωτόκολλο, ενεργώντας είτε αυτεπάγγελα από δική της πρωτοβουλία, είτε κατόπιν σχετικής παραγγελίας της Αναθέτουσας Αρχής, είτε ύστερα από έγγραφη ή προφορική επισήμανση της παράβασης από τμήματα του Νοσοκομείου.

6. Σε περίπτωση ένωσης οικονομικών φορέων, το πρόστιμο επιβάλλεται αναλογικά σε όλα τα μέλη της ένωσης.

7. Εκτός από τις κυρώσεις που προβλέπονται στο ν.4412/2016, ο «ΑΝΑΔΟΧΟΣ» ευθύνεται και για κάθε ζημία που θα προκύψει εις βάρος του 424 ΓΣΝΕ από τη μη εκτέλεση ή την κακή εκτέλεση της σύμβασης.

8. Ο «ΑΝΑΔΟΧΟΣ» δεν κηρύσσεται έκπτωτος από την κατακύρωση ή ανάθεση ή την σύμβαση, όταν:

α. Η σύμβαση δεν υπογράφηκε ή οι εργασίες/υλικό δεν παραδόθηκαν ή αντικαταστάθηκε με ευθύνη του Δημοσίου.

β. Συντρέχουν λόγοι ανωτέρας βίας.

Άρθρο 8° **Ανωτέρα Βία**

1. Δεν επιβάλλονται κυρώσεις στον «ΑΝΑΔΟΧΟ», αλλά χορηγείται κατά την κρίση της Αναθέτουσας Αρχής παράταση των συμβατικών προθεσμιών, εφόσον διαπιστωθεί ανωτέρα βία, εξ αιτίας της οποίας προκαλείται αδυναμία εκτέλεσης των συμβατικών υποχρεώσεων μέσα στο συμβατικό χρόνο.

2. Η απόδειξη της ανωτέρας βίας βαρύνει τον «ΑΝΑΔΟΧΟ», ο οποίος μέσα σε είκοσι (20) ημέρες από τότε που συνέβησαν τα περιστατικά της ανωτέρας βίας οφείλει να αναφέρει αυτά εγγράφως στην Αναθέτουσα Αρχή, προσκομίζοντας τα απαραίτητα αποδεικτικά στοιχεία.

3. Ως περιπτώσεις ανωτέρας βίας αναφέρονται ενδεικτικά οι παρακάτω:

α. Γενική ή μερική απεργία που συνεπάγεται τη διακοπή των εργασιών του καταστήματος ή του εργοστασίου του οικονομικού φορέα.

β. Γενική ή μερική πυρκαγιά στο κατάστημα ή στο εργοστάσιο του οικονομικού φορέα.

γ. Πλημμύρα.

δ. Σεισμός.

ε. Διακοπή παροχής του ηλεκτρικού ρεύματος στον οικονομικό φορέα ή τους υπεργολάβους ή τους συνεργάτες του ή βλάβη των

μηχανημάτων αυτών, που πιστοποιείται από αρμόδιο όργανο του ΥΠΕΘΑ στη βάση επηρεασμού εκτέλεσης της σύμβασης.

- στ. Εμπορικός αποκλεισμός μεταφορών (διεθνούς δικτύου).
- ζ. Εμπορικός αποκλεισμός εισαγωγής (EMBARGO).
- η. Τρομοκρατική Ενέργεια.
- α. Μερική/ολική επιστράτευση ή πόλεμος.

4. Δεν συνιστούν λόγους ανωτέρας βίας, γεγονότα που εντάσσονται στο πλαίσιο των κινδύνων της επαγγελματικής δραστηριότητας του οικονομικού φορέα και των συνεργατών του, δυνάμει να επηρεάσουν δυσμενώς την εκπλήρωση των συμβατικών υποχρεώσεων.

Άρθρο 9^ο **Εκχώρησεις**

1. Απαγορεύεται η εκχώρηση από τον «ΑΝΑΔΟΧΟ» σε οποιονδήποτε τρίτο, των υποχρεώσεων και δικαιωμάτων που απορρέουν από τη σύμβαση που θα συναφθεί μεταξύ αυτού και Αναθέτουσας Αρχής.

2. Μόνη εξαίρεση αποτελεί η εκχώρηση του συμβατικού τιμήματος (δικαίωμα του «ΑΝΑΔΟΧΟΥ») σε αναγνωρισμένο Τραπεζικό Ίδρυμα, μετά από αίτημά του και έγκριση της Αναθέτουσας Αρχής.

Άρθρο 10^ο **Εμπιστευτικότητα**

1. Ο οικονομικός φορέας, καθ' όλη τη διάρκεια εκτέλεσης της σύμβασης, οφείλει να τηρεί απόρρητες οποιασδήποτε φύσης και είδους πληροφορίες που περιέρχονται σε αυτόν, τυχαία ή ένεκα της εκτελέσεως του συμβατικού αντικειμένου που θα αναλάβει.

2. Η υποχρέωση αυτή καταλαμβάνει και το πάσης φύσεως προσωπικό του. Ο οικονομικός φορέας δεν δικαιούται να χρησιμοποιήσει τις εν λόγω πληροφορίες για σκοπό άλλον από τον αναγκαίο για την εκτέλεση των συμβατικών του υποχρεώσεων ούτε να γνωστοποιεί τις εν λόγω πληροφορίες σε οποιοδήποτε άλλο τρίτο φυσικό ή νομικό πρόσωπο, εκτός όσων βρίσκονται σε άμεση ή έμμεση επαγγελματική εξάρτηση από τον οικονομικό φορέα κατά την εκτέλεση της σύμβασης. Η αποκάλυψη πληροφοριών σε οποιοδήποτε τρίτο πρόσωπο θα πρέπει να γίνεται εμπιστευτικά και μόνο στο βαθμό που αυτό είναι αναγκαίο, για την εκτέλεση των συμβατικών του υποχρεώσεων.

3. Ο οικονομικός φορέας δεν δύναται να προβαίνει σε δημόσιες δηλώσεις χωρίς την προηγούμενη συναίνεση της Υπηρεσίας, ούτε να συμμετέχει σε δραστηριότητες ασυμβίβαστες με τις υποχρεώσεις του απέναντι στην Υπηρεσία, ενώ δεν δεσμεύει αυτή με κανένα τρόπο, χωρίς την προηγούμενη γραπτή της συναίνεση.

4. Οι προαναφερόμενοι όροι περί εμπιστευτικότητας δεσμεύουν τον οικονομικό φορέα και μετά την ολοκλήρωση της σύμβασης, εις το διηνεκές.

Άρθρο 11°
Γενικές Υποχρεώσεις Αναδόχου

Κατά την εκτέλεση της σύμβασης, ο ανάδοχος δεσμεύεται ότι τηρεί τις υποχρεώσεις στους τομείς του περιβαλλοντικού, κοινωνικοασφαλιστικού και εργατικού δικαίου, που έχουν θεσπιστεί με το δίκαιο της Ένωσης, το εθνικό δίκαιο, συλλογικές συμβάσεις ή διεθνείς συμβάσεις ή διεθνείς διατάξεις περιβαλλοντικού, κοινωνικοασφαλιστικού και εργατικού δικαίου, οι οποίες απαριθμούνται στο Παράρτημα «Χ» του Προσαρτήματος «Α» του ν.4412/2016.

Άρθρο 12°
Διοικητικές Προσφυγές κατά τη διαδικασία εκτέλεσης των συμβάσεων –
Δικαστική Επίλυση διαφορών.

1. Για κάθε διαφορά που ανακύπτει κατά τη διάρκεια ισχύος της σύμβασης (ή και μετά τη λήξη της, εφόσον απορρέει απ' αυτήν) μεταξύ της Υπηρεσίας και του οικονομικού φορέα εφαρμόζονται τα ισχύοντα στο ν.4412/2016, ιδίως στο άρθρο 205 (και 205Α για τις συμβάσεις που θα υπογραφούν από την 01 Ιουλίου και μεταγενέστερα).

2. Αφορά ενδεικτικά την εκτέλεση των όρων ή την ερμηνεία αυτών, τον προσδιορισμό ή/ και την εκπλήρωση των συμβατικών υποχρεώσεων των μερών ή την καθ' οιονδήποτε τρόπο λύση των, τις αποφάσεις της Αναθέτουσας Αρχής, την επιβολή κυρώσεων κλπ.

3. Ειδικά για την περίπτωση απόρριψης του συμβατικού αντικειμένου κατά τη διαδικασία παραλαβής του, οι διαφορές επιλύονται αναλογικά σύμφωνα με τα προβλεπόμενα από το άρθρο 208 του Ν.4412/2016.

4. Κάθε διαφορά, επιλύεται κατ' αρχήν, ανεξαρτήτως του χρόνου γενέσεώς της, από την Αναθέτου Αρχή, προς την οποία ο οικονομικός φορέας πρέπει να απευθύνει σχετική προσφυγή, εντός προθεσμίας τριάντα (30) ημερών από την ημερομηνία της κοινοποίησης ή της πλήρους γνώσης της σχετικής Απόφασης.

5. Η Αναθέτουσα Αρχή αποφασίζει οριστικά εντός τριάντα (30) ημερολογιακών ημερών από την άσκηση της προσφυγής, άλλως η προσφυγή θεωρείται ως σιωπηρώς απορριφθείσα.

6. Κατά της απόφασης αυτής δεν χωρεί η άσκηση άλλης οποιασδήποτε διοικητικής προσφυγής. Αν κατά της απόφασης που επιβάλλει κυρώσεις δεν ασκηθεί εμπρόθεσμη προσφυγή ή αν απορριφθεί η προσφυγή από το αποφαινόμενο όργανο, τότε η απόφαση καθίσταται οριστική.

7. Μετά την παραπάνω διαδικασία, κάθε διαφορά που ανακύπτει και συνεχίζει να υφίσταται μεταξύ των συμβαλλόμενων μερών, επιλύεται κατά τα οριζόμενα στο άρθρο 205Α του ν.4412/2016 (αφορά τις συμβάσεις που υπογράφονται μετά την 01 Ιουλίου 2019).

Άρθρο 13^ο
Τελικές Διατάξεις

1. Η παρούσα:

α. Διέπεται από το ν.4412/2016 και τη σχετική διακήρυξη.

β. Είναι ισχυρότερη από κάθε άλλο κείμενο στο οποίο στηρίζεται και με το οποίο συσχετίζεται, εκτός από φανερά σφάλματα ή παραδρομές που γίνονται αποδεκτά και από τους δύο συμβαλλομένους.

γ. Συντάχθηκε σε τρία όμοια πρωτότυπα σε απλό χαρτί, μετά την ανάγνωσή της υπογράφηκε από τους συμβαλλόμενους. Από τα πρωτότυπα αυτά τα 2 κρατήθηκαν από το 424 ΓΣΝΕ και το άλλο έλαβε ο «ΑΝΑΔΟΧΟΣ» .

2. Στην παρούσα επισυνάπτονται ως αναπόσπαστο μέρος τα παρακάτω τρία αναγραφόμενα παραρτήματα.

ΟΙ ΣΥΜΒΑΛΛΟΜΕΝΟΙ

Για το 424 ΓΣΝΕ

Για τον ανάδοχο

Ταξχος Ιωσηφίδης Μιχαήλ
Διευθυντής

ΠΑΡΑΡΤΗΜΑΤΑ

«Α» Πίνακας Σύμβασης

«Β» Τεχνικές Προδιαγραφές –Ειδικό Όροι (Παρ/μα «Α») Διακήρυξης

«Γ» Τεχνική Προσφορά Αναδόχου

Ακριβές Αντίγραφο

Ταξχος (Ο) Βασίλειος Κατζικάς
Α΄ Υποδιευθυντής

Λγός (Ο) Θωμάς Γκιρκίζας
Τμχης/ Τμ. Διαγωνισμών