



ΠΡΕΣΒΕΙΑ ΤΗΣ ΕΛΛΑΔΟΣ ΣΤΗ ΜΟΣΧΑ
ΓΡΑΦΕΙΟ ΟΙΚΟΝΟΜΙΚΩΝ & ΕΜΠΟΡΙΚΩΝ ΥΠΟΘΕΣΕΩΝ

ΕΤΗΣΙΑ ΕΚΘΕΣΗ ΟΙΚΟΝΟΜΙΑΣ ΡΩΣΙΚΗΣ
ΟΜΟΣΠΟΝΔΙΑΣ ΕΤΟΥΣ 2011



Ιούνιος 2012

Russia: Administrative Divisions

- Republic, oblast, or kray boundary ★ National capital
- - - - Autonomous okrug (AOK) or autonomous oblast (AO) boundary ⊙ Oblast center

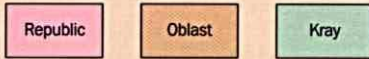

An oblast is named only when its name differs from that of its administrative center. Moscow and St. Petersburg are federal cities having oblast-level status.



- | | |
|-----------------------|---------------------------|
| 1 Krasnodar | 7 Ingushetia ^a |
| 2 Stavropol' | 8 Chechnya ^a |
| 3 Adygea | 9 Mordovia |
| 4 Karachay-Cherkessia | 10 Chuvashia |
| 5 Kabardino-Balkaria | 11 Mari El |
| 6 North Ossetia | 12 Udmurtia |
- ^a Boundary between Chechnya and Ingushetia has not been established.
^b Chukotka may be independent of Magadan Oblast.

0 750 Kilometers
0 750 Miles

ΠΙΝΑΚΑΣ ΠΕΡΙΕΧΟΜΕΝΩΝ

A. ΒΑΣΙΚΟΙ ΟΙΚΟΝΟΜΙΚΟΙ ΔΕΙΚΤΕΣ	5
B. ΕΙΣΑΓΩΓΗ- «ΕΞΕΛΙΞΕΙΣ ΣΤΗΝ ΡΩΣΙΚΗ ΟΙΚΟΝΟΜΙΑ ΤΟ 2011»	8
I. ΑΚΑΘΑΡΙΣΤΟ ΕΓΧΩΡΙΟ ΠΡΟΪΟΝ (ΑΕΠ)	8
II. ΑΠΑΣΧΟΛΗΣΗ ΚΑΙ ΑΝΕΡΓΙΑ	10
III. ΠΛΗΘΩΡΙΣΜΟΣ & ΚΑΤΑΝΑΛΩΣΗ	12
IV. ΕΙΣΟΔΗΜΑΤΑ	15
V. ΕΠΙΤΟΚΙΟ	20
VI. ΣΥΝΑΛΛΑΓΜΑΤΙΚΗ ΙΣΟΤΙΜΙΑ	20
VII. ΕΞΩΤΕΡΙΚΟ ΧΡΕΟΣ	21
VIII ΑΠΟΘΕΜΑΤΙΚΟ ΤΑΜΕΙΟ & ΤΑΜΕΙΟ ΕΘΝΙΚΟΥ ΠΛΟΥΤΟΥ	23
IV. ΔΙΕΘΝΗ ΣΥΝΑΛΛΑΓΜΑΤΙΚΑ ΑΠΟΘΕΜΑΤΑ	24
Γ. ΚΛΑΔΙΚΗ ΑΝΑΛΥΣΗ ΤΟΥ ΠΑΡΑΓΩΓΙΚΟΥ ΤΟΜΕΑ ΤΗΣ ΡΩΣΙΑΣ	25
I. ΠΡΩΤΟΓΕΝΗΣ ΤΟΜΕΑΣ	25
1. Γεωργία	25
α) Καλλιεργούμενες Εκτάσεις	25
β) Παραγωγή	26
2. Δασική Παραγωγή	27
II. ΔΕΥΤΕΡΟΓΕΝΗΣ ΤΟΜΕΑΣ – ΜΕΤΑΠΟΙΗΣΗ	28
III. ΤΡΙΤΟΓΕΝΗΣ ΤΟΜΕΑΣ – ΥΠΗΡΕΣΙΕΣ	30
1) Λιανικό Εμπόριο	30
2) Μεταφορές	32
3) Τουρισμός	33
4) Τραπεζικός Τομέας	35
Δ. ΣΥΝΑΛΛΑΓΕΣ ΤΗΣ ΡΩΣΙΚΗΣ ΟΜΟΣΠΟΝΔΙΑΣ ΜΕ ΤΟ ΕΞΩΤΕΡΙΚΟ	38
I. ΙΣΟΖΥΓΙΟ ΤΡΕΧΟΥΣΩΝ ΣΥΝΑΛΛΑΓΩΝ	38
II. ΕΜΠΟΡΙΚΕΣ ΣΥΝΑΛΛΑΓΕΣ ΑΓΑΘΩΝ ΤΗΣ ΡΩΣΙΑΣ ΜΕ ΤΟ ΕΞΩΤΕΡΙΚΟ	40
1. Πορεία του Εξωτερικού Εμπορίου	40
2. Θεσμικά Ζητήματα Εμπορίου	48
α) Προσχώρηση της Ρωσίας στον ΠΟΕ	48
β) Τελωνειακή Ένωση Καζακστάν – Λευκορωσίας – Ρωσίας	48
III. ΞΕΝΕΣ ΑΜΕΣΕΣ ΕΠΕΝΔΥΣΕΙΣ	49
1. Επενδυτικές Ροές	49
2. Θεσμικό Πλαίσιο Επενδύσεων	58
Ε. ΔΙΜΕΡΕΙΣ ΟΙΚΟΝΟΜΙΚΕΣ ΣΧΕΣΕΙΣ ΕΛΛΑΔΑΣ - ΡΩΣΙΑΣ ΤΟ 2010	60
I. ΔΙΜΕΡΕΣ ΕΜΠΟΡΙΟ ΑΓΑΘΩΝ	60
II. ΕΠΕΝΔΥΣΕΙΣ	65
1. Ρωσικές Επενδύσεις στην Ελλάδα	65
2. Ελληνικές Επενδύσεις στην Ρωσία	65
III. ΕΝΕΡΓΕΙΑ	67
1. Αγωγός Πετρελαίου Μπουργκάς – Αλεξανδρούπολη (BAP)	67
2. Αγωγός φυσικού αερίου South Stream	67
3. Ελληνο-Ρωσική Συμφωνία προμήθειας φυσικού αερίου	67
V. ΕΠΙΣΗΜΕΣ ΕΠΙΣΚΕΨΕΙΣ & ΕΠΙΧΕΙΡΗΜΑΤΙΚΕΣ ΕΚΔΗΛΩΣΕΙΣ	68
ΣΤ. ΣΥΜΠΕΡΑΣΜΑΤΑ – ΠΡΟΟΠΤΙΚΕΣ	69
Z. ΠΑΡΑΡΤΗΜΑΤΑ	71

ΒΑΣΙΚΑ ΧΑΡΑΚΤΗΡΙΣΤΙΚΑ ΤΗΣ ΡΩΣΙΑΣ

Έκταση	17.075.400 τ.χλμ.		
Πληθυσμός	142,9 εκ. ¹⁾		
Ενεργός πληθυσμός	75,04 εκ.		
Εθνότητες	Ρώσοι 79,8%, Τάταροι 3,8%, Ουκρανοί 2%, Μπασκίριοι (1,2%), Τσουβάσιοι (1,2%).		
Κυριότερα αστικά κέντρα	Μόσχα (10,4 εκ. κάτοικοι), Αγία Πετρούπολη (4,57 εκ. κάτοικοι), Νοβοσιμπίρσκ (1,39 εκ. κάτοικοι), Νίζνυ Νόβγκοροντ (1,27 εκ. κάτοικοι), Εκατερινμπούργκ (1,315 εκ. κάτοικοι) [Απογραφή 2007].		
Εθνικό νόμισμα	Ρούβλι (Rb). (€1=40,9 ρούβλια, 1\$ Η.Π.Α.= 29,3 ρούβλια) ²⁾		
Πολίτευμα	Πολίτευμα: Προεδρική Ομοσπονδιακή Δημοκρατία		
Νομοθετικά Σώματα	Νομοθετικά Σώματα: α) η Κρατική Δούμα (Κάτω Βουλή) με 450 μέλη που εκλέγονται άμεσα για 4ετή θητεία, και β) το Ομοσπονδιακό Συμβούλιο (Ανω Βουλή) με 178 μέλη.		
Διοικητική Διάρθρωση	Η Ρωσική Ομοσπονδία χωρίζεται σε 89 περιφερειακές διοικητικές μονάδες, πολλές από τις οποίες αντανakλούν τις εθνικές ιδιαιτερότητες επί σοβιετικού καθεστώτος. Συγκεκριμένα, υπάρχουν 21 δημοκρατίες, 6 ομόσπονδες περιοχές (krays), 2 ομόσπονδες πόλεις (Μόσχα, Αγία Πετρούπολη), 49 περιφέρειες (Oblast), 1 αυτόνομη περιφέρεια και 10 αυτόνομες περιοχές (Okrug).		
Εκλογικό σύστημα	Ο Πρόεδρος εκλέγεται με άμεση ψηφοφορία για 4 έτη, με δυνατότητα επανεκλογής για μία ακόμη φορά.		
Εκλογές	Οι πρόσφατες εκλογές για την εκλογή Προέδρου διεξήχθησαν την 2 ^η Μαρτίου 2008.		
Πρόεδρος	Vladimir PUTIN (από 7 Μαΐου 2012)		
Πρωθυπουργός	Dmitri MEDVEDEV Διορίζεται από τον Πρόεδρο, με τη σύμφωνη γνώμη της Κάτω Βουλής		
Δικαιοσύνη – Κεντρική Τράπεζα	Οι Δικαστές του Συνταγματικού Δικαστηρίου, του Ανώτατου Δικαστηρίου και του Ανώτατου Διαιτητικού Δικαστηρίου διορίζονται από το Ομοσπονδιακό Συμβούλιο, κατόπιν προτάσεως του Προέδρου, και εκτίουν ισόβια θητεία. Το ίδιο ισχύει και για το Διοικητή της Κεντρικής Τράπεζας της Ρωσίας.		
Οδικό δίκτυο	Εθνικό δίκτυο έκτασης 871.000 χλμ., εκ των οποίων 738.000 χλμ. (84,7%) είναι ασφαλοστρωμένα. Αυτή τη στιγμή, υλοποιείται πρόγραμμα (2002-2010) εκσυγχρονισμού του οδικού δικτύου και συμπεριλαμβάνει πολλά έργα PPP.		
Επίσημη γλώσσα	Ρωσική		
Εμπορική γλώσσα	Αγγλική και γερμανική ή γαλλική (χρησιμοποιούνται μεταφραστές)		
Ώρα	GMT + 4 ώρες για την Μόσχα και την Αγ. Πετρούπολη		
Δημόσιες Αργίες	1 & 2 Ιανουαρίου (Νέο Έτος), 7 & 8 Ιανουαρίου (Ρωσικά Χριστούγεννα), 23 Φεβρουαρίου (Ημέρα των Ενόπλων Δυνάμεων), 8 Μαρτίου (Ημέρα της Γυναίκας), 1 & 2 Μαΐου (Ημέρα του Εργάτη), 9 Μαΐου (Ημέρα της Νίκης), 12 Ιουνίου (Ημέρα της Ρωσίας), 4 Νοεμβρίου (Ημέρα της Συμφιλίωσης), 12 Δεκεμβρίου (Ημέρα του Συντάγματος).		
Α.Ε.Π. (ονομαστική αξία)	54,5 τρις ρούβλια (2011)	44,9 τρις ρούβλια (2010)	38,7 τρις ρούβλια (2009)
Μεταβολή Α.Ε.Π.	4,3% (2011)	4,0% (2010)	-7,8% (2009)
Πληθωρισμός	6,1% (2011)	8,8% (2010)	8,8% (2009)
Ανεργία	6,6% (2011)	7,50% (2010)	8,4% (2009)
Εξωτερικό Χρέος	545,1 δις \$Η.Π.Α. (2011)	488,65 δις. \$Η.Π.Α. (2010)	467,24 δις. \$Η.Π.Α. (2009)
Ισοζύγιο Τρεχουσών Συναλλαγών	98,8 δις \$Η.Π.Α. (2011)	71,1 δις. \$Η.Π.Α. (2010)	48,6 δις. \$Η.Π.Α. (2009)
Εξαγωγές	522,0 δις \$Η.Π.Α. (2011)	400,6 δις. \$Η.Π.Α. (2010)	303,3 δις. \$Η.Π.Α. (2009)
Εισαγωγές	323,8 δις \$Η.Π.Α. (2011)	248,6 δις. \$Η.Π.Α. (2010)	191,8 δις. \$Η.Π.Α. (2009)
Εμπορικό Ισοζύγιο	198,1 δις \$Η.Π.Α. (2011)	151,9 δις. \$Η.Π.Α. (2010)	111,4 δις. \$Η.Π.Α. (2009)
Ισοζύγιο Κεφαλαίων	-76,2 δις \$Η.Π.Α. (2011)	-26 δις \$Η.Π.Α. (2010)	-43,5 δις \$Η.Π.Α. (2009)
Συναλλαγματικά Αποθέματα Κεντρικής Τράπεζας	498,6 δις \$Η.Π.Α. (2011)	479,3 δις. \$Η.Π.Α. (2010)	435,829 δις. \$Η.Π.Α. (2009)

¹ Σύμφωνα με στοιχεία του Υπουργείου Οικονομικών

² Μέση συναλλαγματική ισοτιμία για το 2011 που προκύπτει από τα δεδομένα της ΚΤ της Ρωσίας

Α. ΕΙΣΑΓΩΓΗ – «ΕΞΕΛΙΞΕΙΣ ΣΤΗΝ ΡΩΣΙΚΗ ΟΙΚΟΝΟΜΙΑ ΤΟ 2011»

Την τελευταία δεκαετία η Ρωσική αγορά, με τις αγορές της Κίνας, της Βραζιλίας και της Ινδίας αποτελεί μία από τις πιο ενδιαφέρουσες αγορές των αναδυόμενων χωρών. Η πολιτική σταθερότητα έχει συμβάλει στην ανάπτυξη και την μακροοικονομική σταθερότητα και τα τελευταία έτη η ρωσική οικονομία παρουσιάζει σημαντική αναπτυξιακή δυναμική με τον μέσο ρυθμό ανάπτυξης το διάστημα 2000-2008 να κυμαίνεται μεταξύ 6-7% ετησίως κατά μέσο όρο.

Η παγκόσμια οικονομική κρίση, χτύπησε την Ρωσία το δεύτερο μισό του 2008, οπότε και η οικονομία της χώρας μπήκε σε ύφεση. Συνολικά το 2009 το ΑΕΠ της χώρα μειώθηκε εντυπωσιακά κατά 7,8%. Από το δεύτερο μισό του 2009, η οικονομική κατάσταση στην Ρωσία άρχισε να βελτιώνεται ακολουθώντας την ανάκαμψη παγκοσμίως.

Το 2011 συνεχίστηκε η πορεία ανάκαμψης της Ρωσικής οικονομίας. Παρά την αβεβαιότητα του εξωτερικού περιβάλλοντος και την αναταραχή στις διεθνείς χρηματοπιστωτικές αγορές, **το ΑΕΠ της Ρωσία αυξήθηκε και πάλι το 2011 κατά 4,3%**.

Από την πλευρά της προσφοράς η αύξηση αυτή ανάγεται ως επί το πλείστο στην αύξηση του παραγόμενου προϊόντος της μεταποίησης, στην διεύρυνση του τομέα των κατασκευών και στην αύξηση, με πρωτοφανείς ρυθμούς, της παραγωγής του αγροτικού τομέα.

Από την πλευρά της ζήτησης, η άνοδος του ΑΕΠ οφείλεται στην αύξηση της κατανάλωσης και των επενδύσεων καθώς και στην άνοδο των αποθεμάτων. Αρνητική στοιχείο συνιστά το εξωτερικό εμπόριο, όπου οι εξαγωγές υπολείπονται σε δυναμική των εισαγωγών.

Αναλυτικότερα η εικόνα που παρουσίασε η οικονομία της Ρωσίας κατά κλάδο δραστηριότητας έχει ως εξής:

Η βιομηχανική παραγωγή το 2011 αυξήθηκε συνολικά κατά 4,7 %. Στην αύξηση αυτή συνέβαλε κυρίως ο τομέας της μεταποίησης και ιδιαίτερα οι τομείς της παραγωγής οχημάτων και εξοπλισμού, των προϊόντων από καουτσούκ και πλαστικό, των λοιπών μη μεταλλικών ορυκτών και των υποδημάτων και γενικά των προϊόντων από δέριμα.

Στον **αγροτικό τομέα**, η **αύξηση της παραγωγής κατά 22,1%** σε σχέση με το «καταστροφικό» 2010, σήμανε ουσιαστικά την κάλυψη των απωλειών του προηγούμενου έτους. Σύμφωνα με προσωρινά στοιχεία η σοδιά δημητριακών ανήλθε στους 93,9 εκ. τόνους το οποίο αντιστοιχεί σε αύξηση 54,1% σε σχέση με το προηγούμενο έτος. Σημαντική επίσης η αύξηση της παραγωγής στα ζαχαρότευτλα 2,1 φορές, τα ηλιοτρόπια 1,3 φορές, το λινάρι 22,7%, τις πατάτες 54,4% τα λαχανικά 21,1%. Όσον αφορά στο τομέα της κτηνοτροφίας, ο αριθμός των βοοειδών προσμετρά τα 20,1 εκ. κεφάλια, το οποίο συνιστά αύξηση κατά 0,5% σε σχέση με το 2010. Συνολικά η παραγωγή κρέατος (βοοειδή και πτηνά) ανήλθε στους 10,9 εκ. τόνους, το οποίο είναι κατά 3,7% περισσότερο από ότι το προηγούμενο έτος.

Και **οι επενδύσεις σε βασικό κεφάλαιο κινήθηκαν ανοδικά κατά 6,2%** σε σχέση με το προηγούμενο έτος. Η άνοδος συντελείται μέσω της αύξησης του δανεισμού εταιρειών και μεμονωμένων επιχειρηματιών (παρά την άνοδο των επιτοκίων έως και 8,8% στο έτος).

Στις κατασκευές η αύξηση ανήλθε στο 5,1% έναντι 3,5% το 2010, γεγονός που αντικατοπτρίζεται ειδικότερα στο τομέα της κατοικίας με αύξηση 6,6%. Συνολικά κατασκευάστηκαν 788,2 χιλιάδες νέα διαμερίσματα (≈62,3 εκ. τμ). Μέσο επιτόκιο των δανείων με υποθήκη ανέρχεται στο 12%.

Σύμφωνα με στατιστικά της Ρωσικής Στατιστικής Υπηρεσίας, **το συνολικό έργο του τομέα των μεταφορών αυξήθηκε κατά 3,4%**. Η άνοδος αφορά όλους τους τύπους μεταφοράς εκτός από τις θαλάσσιες μεταφορές όπου η μείωση έφτασε το 22,8%. Βασικό λόγο αποτέλεσε η επιβολή στο δεύτερο μισό του 2010 απαγόρευσης στην εξαγωγή σιτηρών. Γενικά το συνολικό έργο των εμπορικών μεταφορών αυξήθηκε κατά 5% φτάνοντας τα 2376,9 δις χιλιόμετρικούς τόνους. Όσον αφορά στις σιδηροδρομικές μεταφορές, ο μεταφερόμενος όγκος αυξήθηκε κατά 3% σε σχέση με το προηγούμενο έτος (το 2010 η αύξηση ήταν 8,8%). Η επιβράδυνση αυτή αποδίδεται στην συρρίκνωση της αύξησης του μεταφερόμενου όγκου σε βασικά προϊόντα όπως είναι τα παράγωγα πετρελαίου και η ξυλεία. Στις επιβατικές μεταφορές τέλος η αύξηση ανήλθε συνολικά στο 4,2% σε σχέση με το προηγούμενο έτος. Εδώ παρατηρείται γενικά περιορισμός των οδικών μεταφορών προς όφελος εν μέρει των σιδηροδρομικών αλλά και των αεροπορικών (λόγω ευέλικτης τιμολογιακής πολιτικής αλλά και αύξησης των επαγγελματικών ταξιδιών)

Βασικός κινητήριος μοχλός της ανάκαμψης της οικονομίας στα προ κρίσης επίπεδα παραμένει η ζήτηση των καταναλωτών. Απόδειξη αυτού, η **άνοδος των λιανικών πωλήσεων κατά 7,2%** (2010: 6,3%). Η άνοδος αυτή οφείλεται εξ' ολοκλήρου στην μείωση της αποταμίευσης (11,5% από 17,5% το 2010) και την αύξηση των καταναλωτικών δανείων κατά 35,9%. Την ίδια στιγμή πτώση κατέγραψε και ο ρυθμός αύξησης του διαθέσιμου εισοδήματος από 5,1% το 2010 μόλις στο 0,8%, γεγονός που συνδέεται με τον πληθωρισμό κυρίως στην αρχή της χρονιάς αλλά και την αμελητέα πλέον αύξηση των συντάξεων σε σχέση με το τι συνέβη τα προηγούμενα χρόνια (2009: +24%, 2010: +40%). Αντίστοιχα μειωμένος εμφανίζεται και ο ρυθμός αύξησης του μέσου πραγματικού εισοδήματος 3,5% (έναντι 5,2% το 2010), το οποίο αντικατοπτρίζεται στο **μηνιαίο ονομαστικό εισόδημα** ως εξής: **23.532 ρούβλια** το 2011 έναντι 20.952 ρούβλια το 2010. Πλέον «καλοπληρωμένοι» παραμένουν οι εργαζόμενοι στο χρηματοπιστωτικό τομέα και το τομέα της ενέργειας, οι απολαβές των οποίων ξεπερνούν κατά 2,2-2,3 το μέσο εισόδημα. Οι χαμηλότεροι μισθοί παρατηρούνται στον αγροτικό τομέα και στο τομέα της παραγωγής δέρματος, όπου οι μισθοί εκτιμώνται κατά 53% χαμηλότερα του μέσου και ο τομέας της υφαντουργίας με διαφορά 47% έναντι του μέσου μισθού.

Όσον αφορά στην αγορά εργασίας, το 2011 ο αριθμός των ανέργων μειώθηκε κατά 0,5 εκ. Κατά μέσο όρο η **ανεργία κυμάνθηκε κατά μέσο όρο στο έτος μόλις στο 6,6%** του ενεργού πληθυσμού φτάνοντας έως το τέλος του έτους στο 6,0%, ποσοστό που συνιστά το χαμηλότερο από τον Ιούλιο του 2008. Η μεγαλύτερη άνοδος της απασχόλησης καταγράφεται κυρίως στους τομείς των κατασκευών, των μεταφορών, του εμπορίου και των χρηματοπιστωτικών υπηρεσιών.

Το 2011 **οι εξαγωγές αυξήθηκαν κατά 30,2%** σε σχέση με το προηγούμενο έτος και ανήλθαν συνολικά στα **521,4 δις δολάρια** Η.Π.Α. Διακρίνοντας μεταξύ των χωρών ΚΑΚ και των λοιπών χωρών παρατηρούμε αύξηση κατά 33,2% των εξαγωγών προς τις πρώτες έναντι 29,7% προς τις δεύτερες. Ιδωμένα συνολικά οι χώρες εκτός ΚΑΚ απορροφούν το 84% των Ρωσικών εξαγωγών που αντιστοιχεί σε 438 δις δολάρια Η.Π.Α. έναντι μόλις 83,4 δις δολάρια ΗΠΑ που προορίζεται προς τις χώρες ΚΑΚ. Οι εν λόγω αυξήσεις αποδίδονται εξ' ολοκλήρου στην άνοδο των τιμών των βασικών προϊόντων των Ρωσικών εξαγωγών (ενεργειακά προϊόντα και πρώτες ύλες). Σημειώνεται ότι η μέση τιμή του πετρελαίου από 78,2 δολάρια Η.Π.Α. το βαρέλι έφτασε στα 109,3 δολάρια Η.Π.Α. το 2011. Εκτιμήσεις για το ενδεκάμηνο φέρουν τις τιμές των συμβολαίων να είναι υψηλότερες κατά 25,6 σε σχέση με το 2010 ενώ ο όγκος των εξαγωγών παρουσίασε αύξηση μόλις 6,5%. Όσον αφορά στις λοιπές πρώτες ύλες παρατηρήθηκε αύξηση των τιμών στο αλουμίνιο κατά 10,4%, στο χαλκό 17,1%, στο νικέλιο 5,0% και χάλυβα 18,4%. Γενικά αύξηση σημείωσαν οι εξαγωγές ενεργειακών προϊόντων, πολύτιμων λίθων / μετάλλων και τεχνουργημάτων αυτών, των προϊόντων της χημικής βιομηχανίας, των τροφίμων και των αγροτικών προϊόντων. Αντιθέτως συρρίκνωση του ρυθμού αύξησης κατέγραψαν οι τομείς των αυτοκινήτων και του εξοπλισμού.

Την ίδια στιγμή **οι εισαγωγές της Ρωσίας αυξήθηκαν κατά 30% φτάνοντας τα 323,3 δις δολάρια Η.Π.Α.** Το μερίδιο των χωρών εκτός ΚΑΚ ανήλθε στα 323,3 δις δολάρια Η.Π.Α. ήτοι 85,2% (αύξηση κατά 29%) και των χωρών ΚΑΚ 47,7 δις δολάρια Η.Π.Α. (αύξηση κατά 35,8%). Η αύξηση των εισαγωγών οφείλεται περισσότερο στην αύξηση του όγκου των εισαγωγών στα προ κρίσης επίπεδα παρά στην αργή σχετικά άνοδο των μέσων τιμών των προϊόντων. Η αύξηση των εισαγωγών παρατηρείται σε όλες σχεδόν τις δασμολογικές κατηγορίες με ιδιαίτερη έμφαση στα βιομηχανικό εξοπλισμό και ιδιαίτερα στις μηχανές (οχήματα και εξοπλισμός αεροπλάνων).

Κατόπιν τούτου **το ισοζύγιο εμπορικών συναλλαγών το 2011 ανήλθε στο 198,1 δις δολάρια Η.Π.Α.** έναντι 46,4 δις δολάρια Η.Π.Α. το προηγούμενο έτος.

Η συναλλαγματική αξία του ρουβλίου έναντι των λοιπών νομισμάτων σημείωσε κατά μέσο όρο ονομαστική αύξηση στο έτος 5,4% και πραγματική αύξηση 3,9%. Συγκεκριμένα το ρούβλι ισχυροποιήθηκε σε πραγματικούς όρους ³κατά 1% έναντι του δολαρίου (2011: 29,33 ρούβλια/δολάριο Η.Π.Α. 2010: 30,37 ρούβλια/δολάριο Η.Π.Α.), 1,6% έναντι του ευρώ (2011: 40,88 ρούβλια/ευρώ, 2010: 40,30), 0,1% έναντι του ελβετικού φράγκου και 3,3% έναντι του καναδικού δολαρίου. Πτώση καταγράφεται έναντι της βρετανικής λίρας κατά 0,1% και του Ιαπωνικού γιέν κατά 2,7%.

Εντυπωσιακή καταγράφεται για μια ακόμα χρονιά η **έξοδος των κεφαλαίων του ιδιωτικού τομέα** η οποία ανήλθε στα **84,2 δις δολάρια** Η.Π.Α. Ως επί τω πλείστο η έξοδος αυτή αποδίδεται στην αύξηση των τοποθετήσεων κεφαλαίων στο εξωτερικό του μη χρηματοπιστωτικού τομέα. Μέσα στο 2011 ιδιωτικές επιχειρήσεις έβγαλαν στο εξωτερικό 103,8 δις δολάρια Η.Π.Α. (35 δις δολάρια Η.Π.Α. περισσότερα από το προηγούμενο έτος). Σημαντική όμως παραμένει και η εξαγωγή κεφαλαίων εκ μέρους τους τραπεζικού τομέα, η οποία έφτασε τα 33,3 δις δολάρια Η.Π.Α. αυξανόμενη κατά 32 δις δολάρια Η.Π.Α. έναντι του προηγούμενου έτους.

³ Συνυπολογίζοντας τον πληθωρισμό με τις εκάστοτε χώρες του εξωτερικού.

Συνολικά τα διεθνή αποθέματα της Ρωσικής Κεντρικής Τράπεζας αυξήθηκαν περαιτέρω κατά 12,6 δις δολάρια Η.Π.Α. φτάνοντας την 1.1.2012 τα 498,649 δις δολάρια Η.Π.Α. Εξ αυτών το 91% τηρείται σε συνάλλαγμα και το 9% σε χρυσό.

Συνολικά στο τραπεζικό τομέα καταγράφεται αύξηση των δοθέντων δανείων προς μη χρηματοπιστωτικούς φορείς και τα φυσικά πρόσωπα κατά 23,2% στα 23.266,4 δις ρούβλια (έναντι αύξησης 12,6% το 2010).

Τέλος ο πληθωρισμός ξεκινώντας στην αρχή του έτους από το 9,6% λόγω της ξηρασίας του προηγούμενου έτους και της αύξησης των τιμών στα τρόφιμα έπεσε στο τέλος του 2011 στο 6,1% λόγω της εντυπωσιακής συγκομιδής αλλά και άλλων παραγόντων όπως της περιοριστικής νομισματικής πολιτικής της Κεντρικής Τράπεζας, της ισχυροποίησης του νομίσματος, των μέτρων για την συγκράτηση της αύξησης των τιμών στην παραγωγή ηλεκτρικής ενέργειας και άλλων κοινωνικών υπηρεσιών (μεταφορές, επικοινωνίες κλπ). Αντίθετα σε άλλους τομείς (βιομηχανικά προϊόντα 12%, λιπάσματα, δομικά υλικά 13,5%, μηχανές 7,1% κλπ) οι τιμές κινήθηκαν ανοδικά εκμεταλλευόμενοι την αυξημένη ζήτηση και τη μείωση της αποταμίευσης των νοικοκυριών. **Κατά μέσο όρο ωστόσο ο πληθωρισμός κατέγραψε ποσοστό 8,4% διατηρούμενος το 2011 σε υψηλότερα επίπεδα από ότι το 2010 (6,9%).**

ΕΚΤΕΛΕΣΗ ΠΡΟΫΠΟΛΟΓΙΣΜΟΥ 2011

Το 2011 τα έσοδα του κυβέρνησης ανήλθαν στο 20,9% του ΑΕΠ δηλαδή σε 11.352,2 δις ρούβλια έναντι 18,4% το προηγούμενο έτος (8.305,41 δις ρούβλια) ενώ τα έξοδα στο 20,1% δηλαδή 10.935,66 δις ρούβλια (22,4% ήτοι 10.117,45 δις ρούβλια το 2010). Το κόστος εξυπηρέτησης των δανείων ανήλθε σε 262,62 δις ρούβλια που αντιστοιχεί στο 0,48% του ΑΕΠ (195,03 δις ρούβλια - 0,43% το 2010). Γενικά το χρέος της Γενικής Κυβέρνησης την 1.1.2012 ανήλθε στο 5.343,22 δις ρούβλια δηλαδή 9,8% του ΑΕΠ αυξανόμενο κατά 1.185,17 δις ρούβλια δηλαδή 23,5% σε σχέση με το προηγούμενο έτος. Όσον αφορά στο χρέος αυτό το 21,6% (το 2010 ήταν 29,3%) οφείλεται στο εξωτερικό ενώ το 78,4% (70,7% το 2010) συνιστά εσωτερικό χρέος.

Συνολικά, η εκτέλεση του προϋπολογισμού το 2011 ολοκληρώθηκε με πλεόνασμα αυτή τη φορά 0,8% του ΑΕΠ ήτοι 416,53 δις ρούβλια (την αντίστοιχη περίοδο πέρυσι το έλλειμμα έφτανε στο 4% του ΑΕΠ δηλαδή 1812,04 δις ρούβλια).

Β. ΒΑΣΙΚΟΙ ΟΙΚΟΝΟΜΙΚΟΙ ΔΕΙΚΤΕΣ

Ι. ΑΚΑΘΑΡΙΣΤΟ ΕΓΧΩΡΙΟ ΠΡΟΪΟΝ (ΑΕΠ)

Γενικά η θετική πορεία του ΑΕΠ άρχισε μετά την οικονομική κρίση του 1998 και, τα τελευταία χρόνια, ο ρυθμός οικονομικής ανάπτυξης είναι άνω του 6% ετησίως, όπως φαίνεται και από τους κατωτέρω πίνακες. Μετά τη σύντομη πτώση του 2009, το 2011 το ΑΕΠ της χώρας συνέχισε την ανοδική πορεία με ρυθμό ίδιο με του προηγούμενου έτους δηλαδή 4,3% και έφτασε συνολικά τα 54,5 τρις ρούβλια ($\approx 1,33$ τρις Ευρώ ή 1,85 τρις \$Η.Π.Α⁴). Για τα επόμενα χρόνια το ΔΝΤ προβλέπει μείωση του ρυθμού αύξησης στο 4,0% και 3,9 για το 2012 και 2013 αντίστοιχα.

ΠΟΡΕΙΑ ΟΝΟΜΑΣΤΙΚΟΥ ΑΕΠ 1999-2011

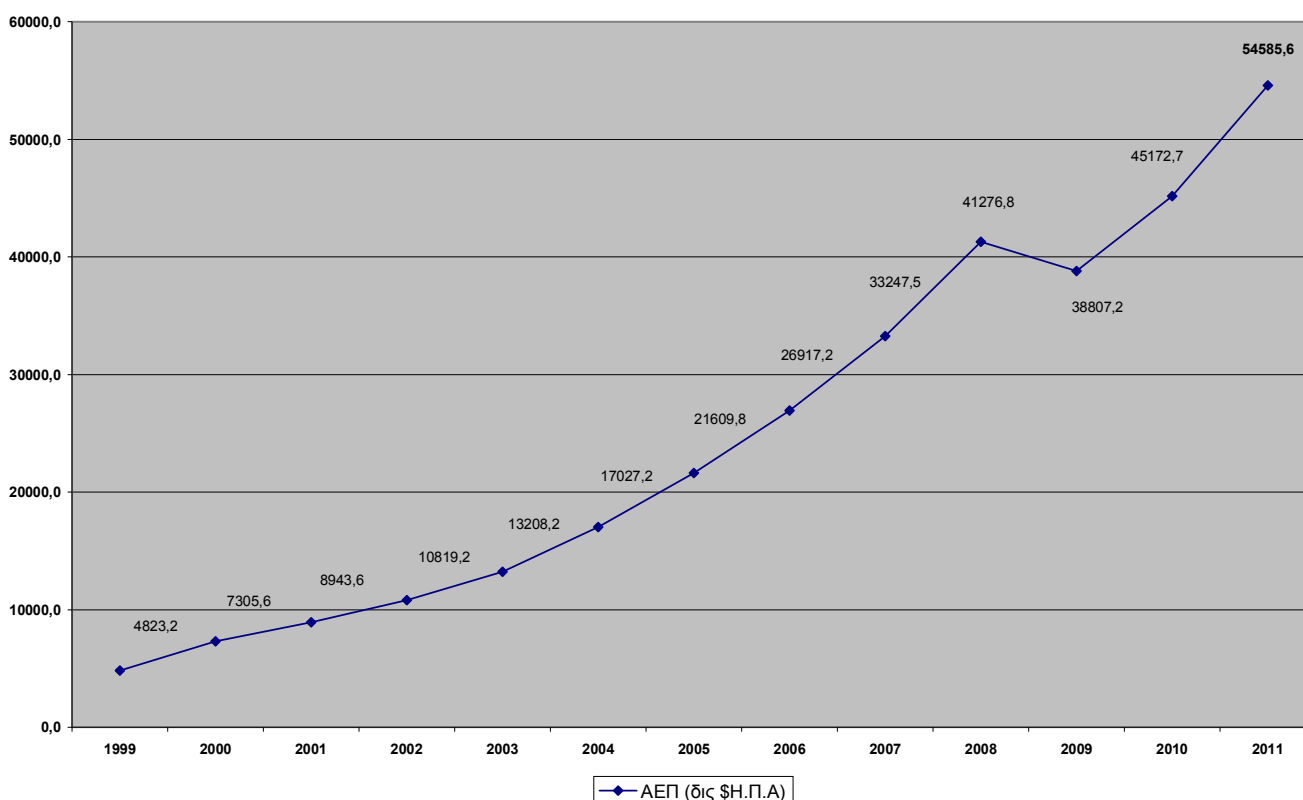

⁴ Στοιχεία Ρωσικής Στατιστικής Υπηρεσίας. Η μετατροπή έγινε με βάση την μέση ισοτιμία των νομισμάτων που δίνει η Κ.Τ. της Ρωσίας EURO/RBL=40,9 και \$USA/RBL=29,3

ΕΤΗΣΙΟΣ ΡΥΘΜΟΣ ΑΥΞΗΣΗΣ ΤΟΥ ΑΕΠ

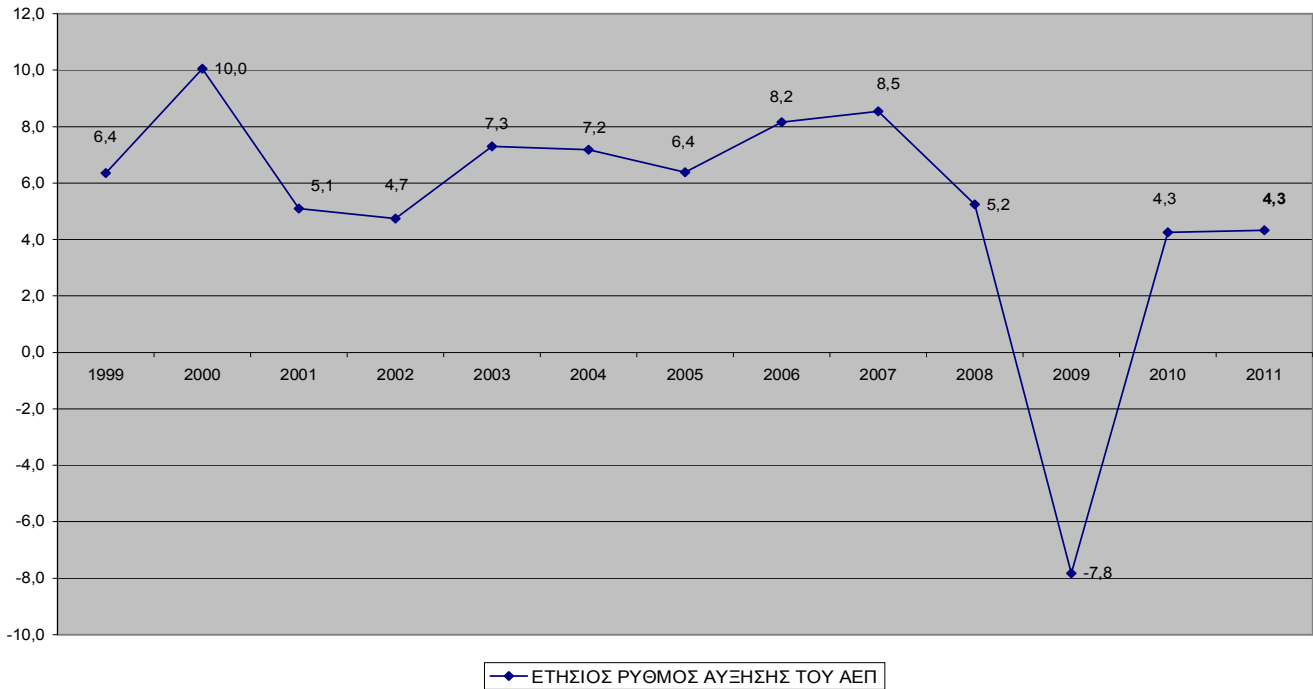

Από την πλευρά της παραγωγής, η ως άνω αύξηση του ΑΕΠ αποδίδεται κυρίως στην άνοδο του τομέα της μεταποίησης, των κατασκευών και της αγροτικής παραγωγής, ενώ από την πλευρά της ζήτησης, η αύξηση οφείλεται στην αύξηση της κατανάλωσης, των επενδύσεων και των αποθεμάτων. Αρνητική επιρροή ασκεί η διατήρηση της ισχυρής ανοδικής τάσης στις εισαγωγές έναντι της σχετικά ηπιότερης ανόδου που παρουσιάζουν οι εξαγωγές.

Κατά κεφαλήν το ΑΕΠ εκτιμάται ότι ανήλθε πέρυσι στα 16.700 \$Η.Π.Α⁵ από 15.900 \$Η.Π.Α. το προηγούμενο έτος. Στο κατωτέρω πίνακα παρουσιάζεται ενδεικτικά η σύνθεση του ΑΕΠ κατά κλάδους για το 2010.

ΣΥΝΘΕΣΗ ΑΕΠ ΚΑΤΑ ΚΛΑΔΟΥΣ 2010

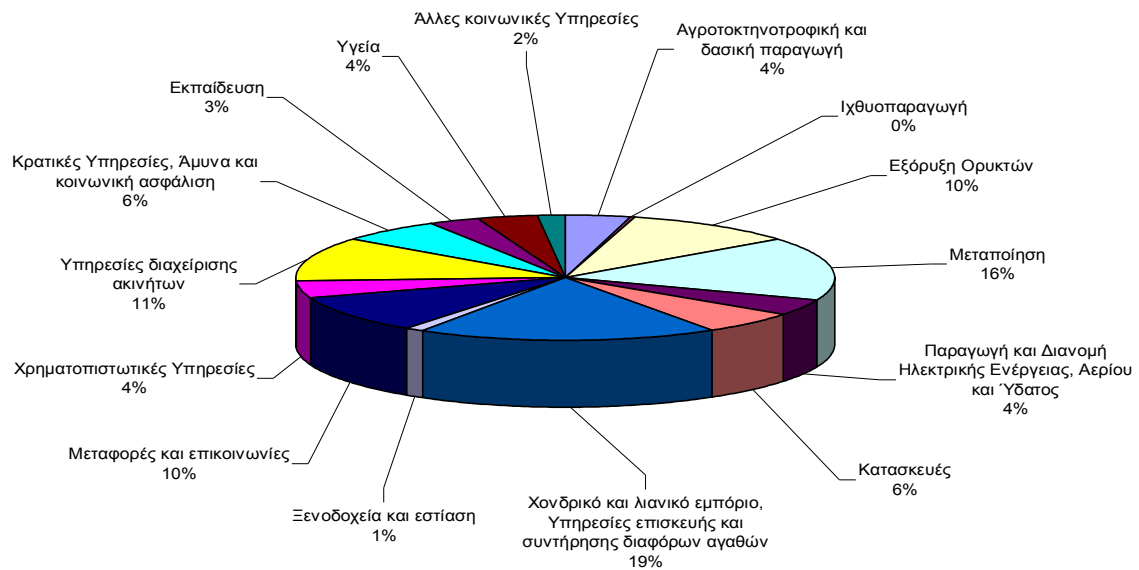

⁵ CIA Worldfactbook.

II. ΑΠΑΣΧΟΛΗΣΗ ΚΑΙ ΑΝΕΡΓΙΑ

Το 2011, ο ενεργός πληθυσμός της Ρωσίας εκτιμάται ότι ανήλθε συνολικά στα 75,8 εκ. άτομα, δηλαδή περισσότερο από το 53% του συνολικού πληθυσμού της χώρας. Από αυτούς ο αριθμός των απασχολουμένων εκτιμάται στα 70,7 εκ. άτομα. Η ανεργία συνεχώς σημειώνει πτώση τα τελευταία χρόνια και το 2011 έφθασε στο επίπεδο του 6,6% από 7,5% το προηγούμενο έτος, ποσοστό που αντιστοιχεί περίπου στα 5 εκ. άτομα.

ΑΝΕΡΓΙΑ ΣΤΗΝ ΡΩΣΙΑ 1996-2010

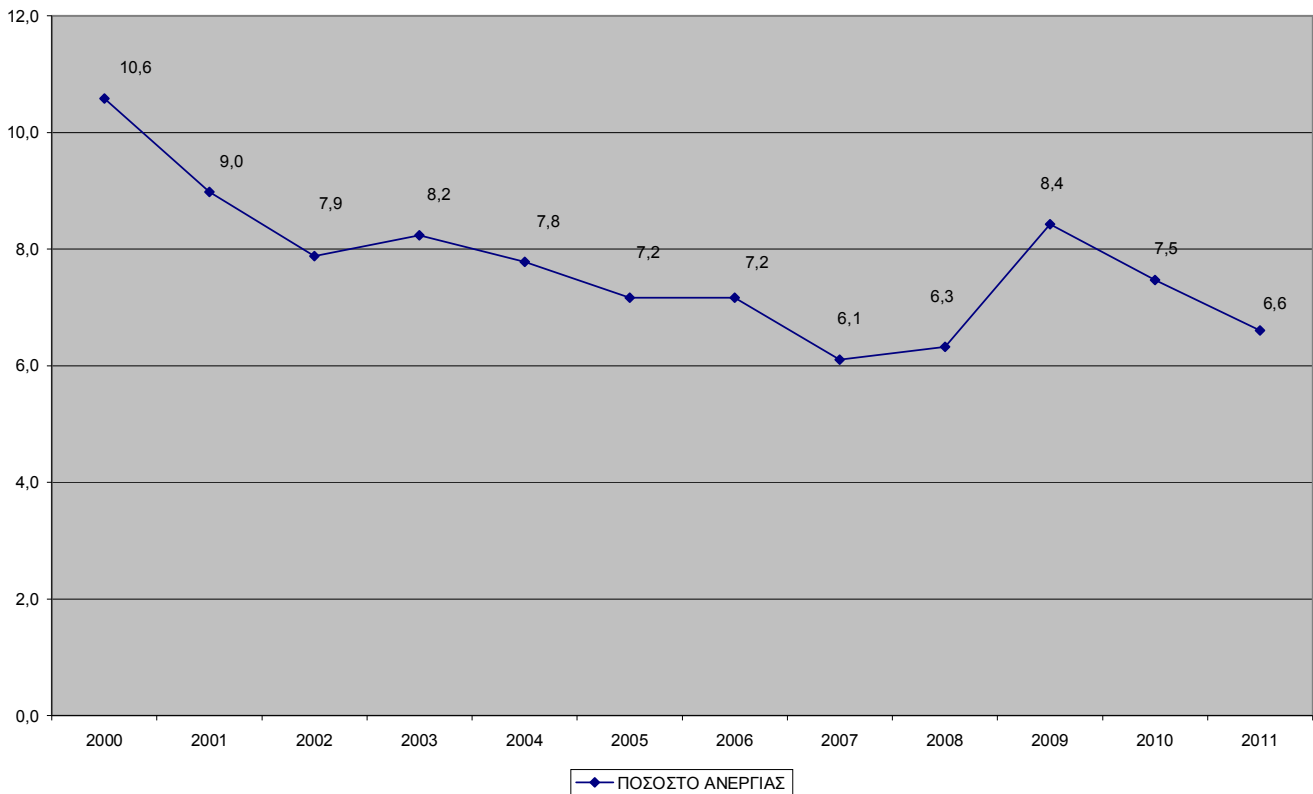

Εξετάζοντας το σύνολο του ενεργού πληθυσμού, σε σχέση με την εκπαίδευση, παρατηρούμε ότι ο βαθμός εκπαίδευσής του είναι αρκετά υψηλός και το μεγαλύτερο μέρος των Ρώσων εργαζομένων κατέχει δίπλωμα 5ετούς ή και δετούς ανώτερης εκπαίδευσης. Επίσης, περίπου το 50% των ατόμων που αναζητούν εργασία κατέχει δίπλωμα δευτεροβάθμιας εκπαίδευσης.

Στην Ρωσία κάθε εργαζόμενος που εργάζεται σε περιοχή από την οποία δεν κατάγεται, θα πρέπει να εγγραφεί στο Περιφερειακό Γραφείο και να αποκτήσει κάρτα παραμονής (propuska). Η διαδικασία αυτή είναι συνήθως μακράς διάρκειας και επηρεάζεται από τη δυσλειτουργία της ρωσικής δημόσιας διοίκησης (απώλεια φακέλων, διαφθορά κλπ). Έτσι, πολλοί εργαζόμενοι ζουν υπό καθεστώς παρανομίας.

ΠΟΣΟΣΤΑ ΑΝΕΡΓΙΑΣ ΚΑΤΑ ΠΕΡΙΦΕΡΕΙΑ⁶

ΡΩΣΙΚΗ ΟΜΟΣΠΟΝΔΙΑ: 6,6%

ΚΕΝΤΡΙΚΗ ΟΜΟΣΠΟΝΔΙΑΚΗ ΠΕΡΙΦΕΡΕΙΑ	4,7	ΒΟΡΕΙΟ-ΔΥΤΙΚΗ ΟΜΟΣΠΟΝΔΙΑΚΗ ΠΕΡΙΦΕΡΕΙΑ	6,2	ΝΟΤΙΑ ΟΜΟΣΠΟΝΔΙΑΚΗ ΠΕΡΙΦΕΡΕΙΑ	7,7	ΟΜΟΣΠΟΝΔΙΑΚΗ ΠΕΡΙΦΕΡΕΙΑ ΒΟΛΓΑ	7,6	ΟΜΟΣΠΟΝΔΙΑΚΗ ΠΕΡΙΦΕΡΕΙΑ ΟΥΡΑΛΙΩΝ	8,0	ΟΜΟΣΠΟΝΔΙΑΚΗ ΠΕΡΙΦΕΡΕΙΑ ΣΙΒΗΡΙΑΣ	8,7	ΟΜΟΣΠΟΝΔΙΑΚΗ ΠΕΡΙΦΕΡΕΙΑ ΔΠΩ ΑΝΑΤΟΛΗΣ	8,7
ΠΕΡΙΦΕΡΕΙΑ ΜΠΕΛΟΓΚΡΑΝΤ	5,2	ΔΗΜΟΚΡΑΤΙΑ ΚΑΡΕΛΛΙΑΣ	9,6	ΔΗΜΟΚΡΑΤΙΑ ΤΗΣ ΑΝΤΙΓΚΕΑ	9,2	ΔΗΜΟΚΡΑΤΙΑ ΜΠΑΣΚΟΡΤΟΣΤΑΝ	9,0	ΠΕΡΙΦΕΡΕΙΑ ΚΟΥΡΓΚΑΝ	12,2	ΔΗΜΟΚΡΑΤΙΑ ΑΛΤΑΙ	12,3	ΔΗΜΟΚΡΑΤΙΑ ΓΙΑΚΟΥΤΙΑΣ	8,8
ΠΕΡΙΦΕΡΕΙΑ ΜΠΡΙΑΝ	8,0	ΔΗΜΟΚΡΑΤΙΑ ΚΟΜΗ	10,3	ΔΗΜΟΚΡΑΤΙΑ ΚΑΛΜΙΚΙΑΣ	15,0	ΔΗΜΟΚΡΑΤΙΑ ΤΗΣ ΜΑΡΠΕΛ	10,5	ΠΕΡΙΦΕΡΕΙΑ ΣΒΕΡΝΤΛΟΒ	8,5	ΟΥΣΤ - ΟΡΝΤΑ ΜΠΟΥΡΓΙΑΤΙΑ	10,4	ΠΕΡΙΦΕΡΕΙΑ ΚΑΜΤΣΑΤΚΑ	7,1
ΠΕΡΙΦΕΡΕΙΑ ΒΛΑΝΤΙΜΠ	6,2	ΠΕΡΙΦΕΡΕΙΑ ΑΡΧΑΝΓΕΛΣΚ	7,2	ΠΕΡΙΦΕΡΕΙΑ ΚΡΑΣΝΟΝΤΑΡ	6,7	ΔΗΜΟΚΡΑΤΙΑ ΜΟΡΝΤΟΒΙΑ	5,3	ΠΕΡΙΦΕΡΕΙΑ ΤΙΟΥΜΕΝ	7,2	ΔΗΜΟΚΡΑΤΙΑ ΤΙΒΑ	22,0	ΑΥΤΟΝΟΜΟΣ ΘΥΛΑΚΑ ΚΟΡΙΑΚΙΑΣ	
ΠΕΡΙΦΕΡΕΙΑ ΒΑΡΟΝΙΣ	7,5	ΑΥΤΟΝΟΜΟΣ ΘΥΛΑΚΑΣ ΝΕΝΕΤΣΙΑΣ	6,6	ΠΕΡΙΦΕΡΕΙΑ ΔΕΤΡΑΧΑΝ	8,3	ΔΗΜΟΚΡΑΤΙΑ ΤΑΤΑΡΣΤΑΝ	6,3	ΑΥΤΟΝΟΜΟΣ ΘΥΛΑΚΑΣ ΤΗΣ ΧΑΝΤΙΑΣ - ΜΑΝΣΙΑΣ	7,5	ΔΗΜΟΚΡΑΤΙΑ ΧΑΚΑΣΙΑΣ	9,1	ΠΕΡΙΦΕΡΕΙΑ ΠΡΙΜΟΡΣΚΙ	9,7
ΠΕΡΙΦΕΡΕΙΑ ΙΒΑΝΟΒ	7,6	ΠΕΡΙΦΕΡΕΙΑ ΒΟΛΟΓΚΟΝΤ	7,9	ΠΕΡΙΦΕΡΕΙΑ ΒΟΛΓΚΟΓΚΡΑΝΤ	8,0	ΔΗΜΟΚΡΑΤΙΑ ΤΩΝ ΟΥΝΤΜΟΥΡΤ	9,3	ΑΥΤΟΝΟΜΟΣ ΘΥΛΑΚΑΣ ΤΩΝ ΓΙΑΜΑΔΩΝ - ΝΕΝΕΤΣ	4,4	ΠΕΡΙΦΕΡΕΙΑ ΑΛΤΑΙ	8,8	ΠΕΡΙΦΕΡΕΙΑ ΧΑΜΠΑΡΟΒΣΚ	9,1
ΠΕΡΙΦΕΡΕΙΑ ΚΑΛΟΥΓΚΑ	6,5	ΠΕΡΙΦΕΡΕΙΑ ΚΑΛΙΝΓΚΡΑΝΤ	10,6	ΠΕΡΙΦΕΡΕΙΑ ΡΟΣΤΟΒ	7,8	ΔΗΜΟΚΡΑΤΙΑ ΤΣΟΥΒΑΣΙΑΣ	9,2	ΠΕΡΙΦΕΡΕΙΑ ΤΣΕΛΙΑΜΠΙΝ	7,6	ΠΕΡΙΦΕΡΕΙΑ ΒΑΪΚΑΛΗΣ	11,4	ΠΕΡΙΦΕΡΕΙΑ ΑΜΟΥΡΣΚΑΓΙΑ	6,9
ΠΕΡΙΦΕΡΕΙΑ ΚΑΣΤΡΑΜΑ	6,2	ΠΕΡΙΦΕΡΕΙΑ ΛΕΝΙΓΚΡΑΝΤ	5,2	ΠΕΡΙΦΕΡΕΙΑ ΒΟΡΕΙΟΥ ΚΑΥΚΑΣΟΥ	16,9	ΠΕΡΙΦΕΡΕΙΑ ΠΕΡΜ	8,5			ΑΓΚΑ ΜΠΟΥΡΙΑΤΙΑ		ΠΕΡΙΦΕΡΕΙΑ ΜΑΓΚΑΝΤΑΝ	5,7
ΠΕΡΙΦΕΡΕΙΑ ΚΟΥΡΣΚ	8,2	ΠΕΡΙΦΕΡΕΙΑ ΜΟΥΡΜΑΝΣΚ	8,9	ΔΗΜΟΚΡΑΤΙΑ ΝΤΑΓΚΕΣΤΑΝ	14,8	ΑΥΤΟΝΟΜΟΣ ΘΥΛΑΚΑΣ ΚΟΜΙ - ΠΕΡΜ				ΠΕΡΙΦΕΡΕΙΑ ΚΡΑΣΝΟΓΙΑΡ	6,3	ΠΕΡΙΦΕΡΕΙΑ ΣΑΧΑΛΙΝ	9,3
ΠΕΡΙΦΕΡΕΙΑ ΛΙΠΕΤΣΚ	4,5	ΠΕΡΙΦΕΡΕΙΑ ΝΟΒΓΚΟΡΟΝΤ	5,7	ΔΗΜΟΚΡΑΤΙΑ ΙΝΓΚΟΥΣΕΠΙΑΣ	49,7	ΠΕΡΙΦΕΡΕΙΑ ΚΥΡΟΒ	8,8			ΑΥΤΟΝΟΜΟΣ ΘΥΛΑΚΑΣ ΤΑΪΜΟΥΡ		ΕΒΡΑΪΚΗ ΑΥΤΟΝΟΜΗ ΠΕΡΙΟΧΗ	9,4
ΠΕΡΙΦΕΡΕΙΑ ΜΟΣΧΑΣ	3,3	ΠΕΡΙΦΕΡΕΙΑ ΠΕΣΚΟΒ	9,7	ΔΗΜΟΚΡΑΤΙΑ ΤΗΣ ΚΑΜΠΑΡΝΤΙΝΟ - ΜΠΑΛΚΑΡΙΑ	12,7	ΠΕΡΙΦΕΡΕΙΑ ΝΙΖΝΥ ΝΟΒΓΚΟΡΟΝΤ	7,8			ΑΥΤΟΝΟΜΟΣ ΘΥΛΑΚΑΣ ΕΒΕΝΚΙ		ΑΥΤΟΝΟΜΟΣ ΘΥΛΑΚΑΣ ΤΣΟΥΚΟΤΚΑ	4,1
ΠΕΡΙΦΕΡΕΙΑ ΟΡΛΟΒ	9,0	ΑΓΙΑ ΠΕΤΡΟΥΠΟΛΗ	2,6	ΔΗΜΟΚΡΑΤΙΑ ΚΑΡΑΤΣΕΒΟ - ΤΣΕΡΚΕΣΚΑΥΑ	10,3	ΠΕΡΙΦΕΡΕΙΑ ΟΡΕΝΜΠΟΥΡΓΚ	7,4			ΠΕΡΙΦΕΡΕΙΑ ΙΡΚΟΥΤΣΚ	10,2		
ΠΕΡΙΦΕΡΕΙΑ ΡΙΑΖΑΝ	8,4			ΔΗΜΟΚΡΑΤΙΑ ΒΟΡΕΙΑΣ ΟΣΣΕΤΙΑΣ - ΑΛΛΑΝΙΑ	9,8	ΠΕΡΙΦΕΡΕΙΑ ΠΕΝΖΑ	6,6			ΟΥΣΤ - ΟΡΝΤΑ ΜΠΟΥΡΓΙΑΤΙΑ			
ΠΕΡΙΦΕΡΕΙΑ ΣΜΟΛΕΝΣΚ	7,4			Δημοκρατία της Τσετσενίας	43,1	ΠΕΡΙΦΕΡΕΙΑ ΣΑΜΑΡΑΣ	5,7			ΠΕΡΙΦΕΡΕΙΑ ΚΕΜΕΡΟΒ	9,0		
ΠΕΡΙΦΕΡΕΙΑ ΤΑΜΠΟΒ	7,9			ΠΕΡΙΦΕΡΕΙΑ ΣΤΑΥΡΟΥΠΟΛΗΣ	6,9	ΠΕΡΙΦΕΡΕΙΑ ΣΑΡΑΤΟΒ	6,3			ΠΕΡΙΦΕΡΕΙΑ ΝΟΒΟΣΙΜΠΡΣΚ	7,6		
ΠΕΡΙΦΕΡΕΙΑ ΤΒΕΡ	6,6					ΠΕΡΙΦΕΡΕΙΑ ΟΥΛΙΑΝΟΒ	8,9			ΠΕΡΙΦΕΡΕΙΑ ΟΜΣΚ	8,1		
ΠΕΡΙΦΕΡΕΙΑ ΤΟΥΛΑ	5,8									ΠΕΡΙΦΕΡΕΙΑ ΤΟΜΣΚ	7,9		
ΠΕΡΙΦΕΡΕΙΑ ΓΙΑΡΟΣΛΑΒ	7,6												
ΜΟΣΧΑ	1,7												

⁶ Τα στοιχεία του πίνακα προέρχονται από την Ρωσική Στατιστική Υπηρεσία και αναφέρονται στο 2010 (εκτός του συνόλου το οποίο αφορά στο 2011)

III. ΠΛΗΘΩΡΙΣΜΟΣ & ΚΑΤΑΝΑΛΩΣΗ

Κατά πως φαίνεται στο κατωτέρω διάγραμμα οι εντυπωσιακοί ρυθμοί της πτώσης στον πληθωρισμού έως και τις αρχές της προηγούμενης δεκαετίας, είναι φυσικά δύσκολο πλέον να συνεχιστούν. Από το 2004 και μετά ο πληθωρισμός στην Ρωσία κυμαίνεται γύρω στο 10%. Το 2011 ο πληθωρισμός μειώθηκε περαιτέρω στο 6,1% έναντι 8,8% των δύο προηγούμενων ετών.

Ο ΠΛΗΘΩΡΙΣΜΟΣ ΣΤΗ ΡΩΣΙΑ (1998-2011)

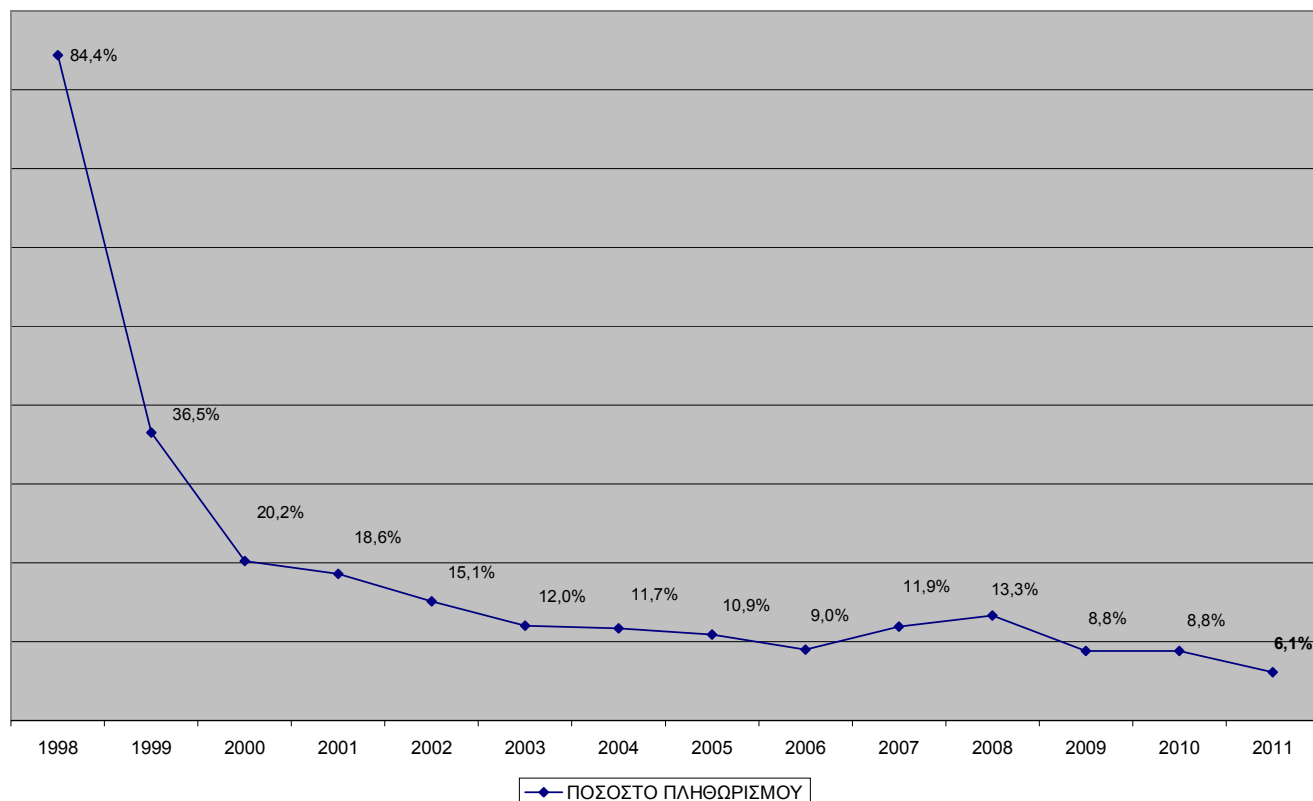

Πηγή: Στατιστική Υπηρεσία Ρωσίας

Η αύξηση των τιμών στα τρόφιμα ανήλθε μόλις σε 3,9% έναντι 12,9% το 2010. Σημαντικό ρόλο στην συγκράτηση των τιμών έπαιξε η κατηγορία των καρπών/φρούτων, όπου οι τιμές μειώθηκαν κατά 24,7% παράλληλα με την αύξηση των εισαγωγών. Στα λοιπά αγαθά εκτός τροφίμων καθώς και στις υπηρεσίες, η άνοδος των τιμών υπήρξε πιο ενισχυμένη, ήτοι 6,7% και 8,7% έναντι 5% και 8,1% αντίστοιχα το προηγούμενο έτος. Ακολουθεί αναλυτικότερος πίνακας:

ΜΕΤΑΒΟΛΗ ΤΩΝ ΤΙΜΩΝ ΣΤΑ ΒΑΣΙΚΑ ΠΡΟΪΟΝΤΑ		
ΠΡΟΪΟΝ	2011	2010
Τρόφιμα	3,90%	12,90%
Προϊόντα εκτός καρπών & φρούτων	7,40%	9,40%
Κρέας & πτηνά	9,20%	5,30%
Είδη Αρτοποιίας	8,90%	7,60%
Βούτυρο	6,60%	23,30%
Γαλακτοκομικά	6,30%	16,70%
Αυγά	6,20%	13,20%
Ηλιέλαιο	4,60%	27,60%
Σπέρματα & Οσπρία	-8,00%	48,80%
Ζάχαρη	-25,50%	22,50%
Λοιπά τρόφιμα	9,00%	6,50%
Προϊόντα εκτός τροφίμων	6,70%	5,00%
Προϊόντα Καπνού	21,10%	19,50%

Βενζίνη Αυτοκινήτων	14,90%	6,50%
Είδη Καθαρισμού	8,90%	4,00%
Δομικά Υλικά	7,90%	4,60%
Ενδύματα & Υφάσματα	7,20%	7,10%
Φάρμακα	6,30%	-1,90%
Υποδήματα	5,50%	6,10%
Καλλυντικά	4,90%	4,50%
Αυτοκίνητα ΙΧ	4,70%	4,70%
Ηλεκτρικές Συσκευές	-0,40%	-1,80%
Υπηρεσίες	8,70%	8,10%
<i>Δημόσιες Υπηρεσίες</i>	11,20%	12,90%
Κοινωνικές/Δημοτικές Υπηρεσίες (ΖΚΥ)	11,90%	13,40%
Υδροδότηση/Αποχέτευση	15,10%	17,60%
Διοχέτευση ζεστού νερού	12,80%	16,60%
Θέρμανση	12,00%	14,40%
Υγραέριο	15,00%	20,80%
Ηλεκτρικό	9,70%	0,00%
Εισιτήρια Σιδηροδρόμων	10,00%	10,00%
Υπηρεσίες Επικοινωνιών	3,10%	2,20%
<i>Αγοραίες Υπηρεσίες</i>	7,10%	4,90%
Υπηρεσίες Καθαρισμού/Συντήρησης	9,30%	6,00%
Υπηρεσίες Διοργάνωσης Καλλιτεχνικών Εκδηλώσεων	11,30%	8,60%
Υπηρεσίες Εξωτερικού Τουρισμού	5,40%	0,20%
Υπηρεσίες Υγείας/ευεξίας	9,00%	5,40%
Αεροπορικά Εισιτήρια	9,70%	10,40%
Κηροζίνη	34,00%	17,10%

Σε συνδυασμό με τα ανωτέρω, παρατίθεται κατωτέρω η δομή εν γένει της καταναλωτικής δαπάνης καθώς και εξέλιξη αυτής τα τελευταία χρόνια:

ΔΟΜΗ ΚΑΙ ΕΞΕΛΙΞΗ ΤΗΣ ΚΑΤΑΝΑΛΩΤΙΚΗΣ ΔΑΠΑΝΗΣ (2006-2011)⁷

ΟΝΟΜΑΣΙΑ	2006	2007	2008	2009	2010	2011
ΣΥΝΟΛΟ ΑΓΑΘΩΝ & ΥΠΗΡΕΣΙΩΝ	100,00	100,00	100,00	100,00	100,00	100,00
ΤΡΟΦΙΜΑ	42,71	40,21	39,11	37,70	37,97	38,50
Κρέας	10,71	10,28	9,81	9,59	9,64	9,69
Ιχθυηρά	1,88	1,87	1,76	1,82	1,90	1,92
Διάφορα έλαια και λίπη	1,60	1,37	1,40	1,26	1,21	1,24
Γάλα	2,84	2,68	2,82	2,54	2,64	2,76
Τυρί	0,99	0,96	1,18	0,93	0,97	1,05
Αυγά	0,72	0,63	0,61	0,56	0,51	0,52
Ζάχαρη	1,14	0,92	0,73	0,59	0,68	0,70
Είδη ζαχαροπλαστικής	2,33	2,28	2,23	2,21	2,33	2,40
Τσάι και καφές	1,03	0,95	0,90	0,91	0,98	0,99
Είδη Αρτοποιίας	2,50	2,23	2,04	1,96	1,99	1,86
Μακαρόνια και προϊόντα από σιμιγδάλι	1,12	0,99	0,94	0,91	0,90	0,96
Φρούτα & Λαχανικά (συμπεριλαμβανομένων των πατατών)	3,96	3,83	3,83	3,57	3,61	4,18
Αλκοολούχα ποτά	7,12	6,63	6,33	5,85	5,78	5,33
Κοινωνική διατροφή	2,28	2,23	2,23	2,73	2,45	2,52

⁷ Τα στοιχεία του πίνακα προέρχονται από τη Ρωσική Στατιστική Υπηρεσία

Λοιπά	2,49	2,36	2,30	2,27	2,38	2,38
ΛΟΙΠΑ ΑΓΑΘΑ	33,74	35,13	35,99	37,37	36,25	35,57
Ενδύματα και εσώρουχα	5,19	5,27	5,13	5,55	5,48	5,59
Γουναρικά	0,56	0,74	0,70	0,72	0,65	0,66
Πλεκτά	1,29	1,30	1,32	1,31	1,34	1,33
Υποδήματα	2,52	2,55	2,52	2,53	2,54	2,56
Είδη καθαριότητας	0,74	0,67	0,68	0,74	0,82	0,80
Καλλυντικά	1,36	1,35	1,34	1,27	1,44	1,44
Αξεσουάρ	0,79	0,80	0,85	0,85	0,92	0,94
Προϊόντα καπνού	0,83	0,72	0,68	0,65	0,69	0,76
Έπιπλα	2,17	2,21	2,21	2,43	2,34	2,07
Ηλεκτρικά	2,18	2,07	1,99	1,94	1,76	1,62
Βιβλία & Έντυπα	0,50	0,49	0,47	0,45	0,48	0,47
Τηλεοράσεις Ράδια	1,15	1,20	1,01	1,00	0,95	0,85
Προσωπικοί Υπολογιστές	1,13	1,05	0,92	1,01	0,88	0,83
Μέσα επικοινωνίας	0,87	0,80	0,73	0,63	0,53	0,50
Είδη κατασκευών	1,83	2,07	2,19	1,80	1,62	1,64
Ελαφρά οχήματα	4,24	4,99	6,34	7,30	5,66	5,38
Βενζίνη	1,91	2,00	2,10	2,12	2,38	2,45
ιατρικά αγαθά	1,43	1,62	1,52	1,56	2,07	1,90
Λοιπά	3,05	3,23	3,29	3,51	3,70	3,78
ΥΠΗΡΕΣΙΕΣ	23,55	24,66	24,90	24,93	25,78	25,93
Οικιακές Υπηρεσίες	2,71	2,69	2,82	2,80	2,76	2,77
Υπηρεσίες Μεταφοράς Επιβατών	3,31	3,26	3,26	3,38	3,09	3,02
Υπηρεσίες Επικοινωνίας	2,66	3,19	2,96	2,96	3,14	3,25
Κοινωνικές Υπηρεσίες	8,90	8,83	8,57	7,89	8,81	9,01
Υπηρεσίες Προσχολικής Φροντίδας	0,28	0,35	0,35	0,36	0,43	0,41
Υπηρεσίες Εκπαίδευσης	2,02	2,50	2,49	2,27	2,27	2,08
Πολιτιστικές Υπηρεσίες	0,26	0,30	0,33	0,35	0,41	0,42
Σανατόρια & Αναρρωτήρια	0,54	0,45	0,56	0,66	0,51	0,49
Ιατρικές Υπηρεσίες	1,02	1,17	1,29	1,20	1,34	1,35
Λοιπά	1,85	1,92	2,27	3,06	3,02	3,13

Επισημαίνεται:

- ✓ το σχετικά μικρό ακόμα μερίδιο της καταναλωτικής δαπάνης που καλύπτουν τα ιχθυηρά (ιδίως σε σχέση με το κρέας) αλλά και τα τυριά
- ✓ η σημαντική και σταθερά αυξανόμενη τα τελευταία χρόνια δαπάνη για τα λαχανικά και τα φρούτα
- ✓ το σημαντικό μερίδιο της κατανάλωσης ενδυμάτων αλλά και υποδημάτων
- ✓ το μεγάλο μερίδιο της δαπάνης για οχήματα.

IV. ΕΙΣΟΔΗΜΑΤΑ

Τα τελευταία χρόνια, ιδίως μετά το 2000, παρατηρείται συνεχής αύξηση των πραγματικών εισοδημάτων, αποτέλεσμα της οικονομικής ανάπτυξης. Αν και παραμένει ακόμα χαρακτηριστική η έντονη διαφορά μεταξύ υψηλών και χαμηλών εισοδηματικών τάξεων (η Ρωσία είναι η τρίτη χώρα σε αριθμό εκατομμυριούχων), η εικόνα τείνει χρόνο με το χρόνο να εξισορροπηθεί με τη δημιουργία μεσαίας Ρωσικής τάξης. Το γεγονός αυτό με τη σειρά του επιφέρει αντίστοιχα την διαφοροποίηση της καταναλωτικής συμπεριφοράς προς την κατεύθυνση της αύξησης τόσο της ποσότητας όσο και κυρίως των απαιτήσεων αναφορικά με την ποιότητα των προϊόντων (προσανατολισμός στα επώνυμα προϊόντα, υιοθέτηση «δυτικών» καταναλωτικών προτύπων αλλά και αυξημένη καταναλωτική συνείδηση και υψηλή ευαισθησία τιμής).

Εκτιμήσεις της Ρωσικής Στατιστικής Υπηρεσίας, φέρουν το βασικό ονομαστικό μισθό το 2011 να ανέρχεται στα 23.532 ρούβλια, κάτι που αντιστοιχεί σε αύξηση κατά 12,3% σε σχέση με το προηγούμενο έτος.

ΕΞΕΛΙΞΗ ΜΕΣΟΥ ΜΗΝΙΑΙΟΥ ΜΙΣΘΟΥ ΣΤΗ ΡΩΣΙΑ ΤΑ ΤΕΛΕΥΤΑΙΑ ΧΡΟΝΙΑ

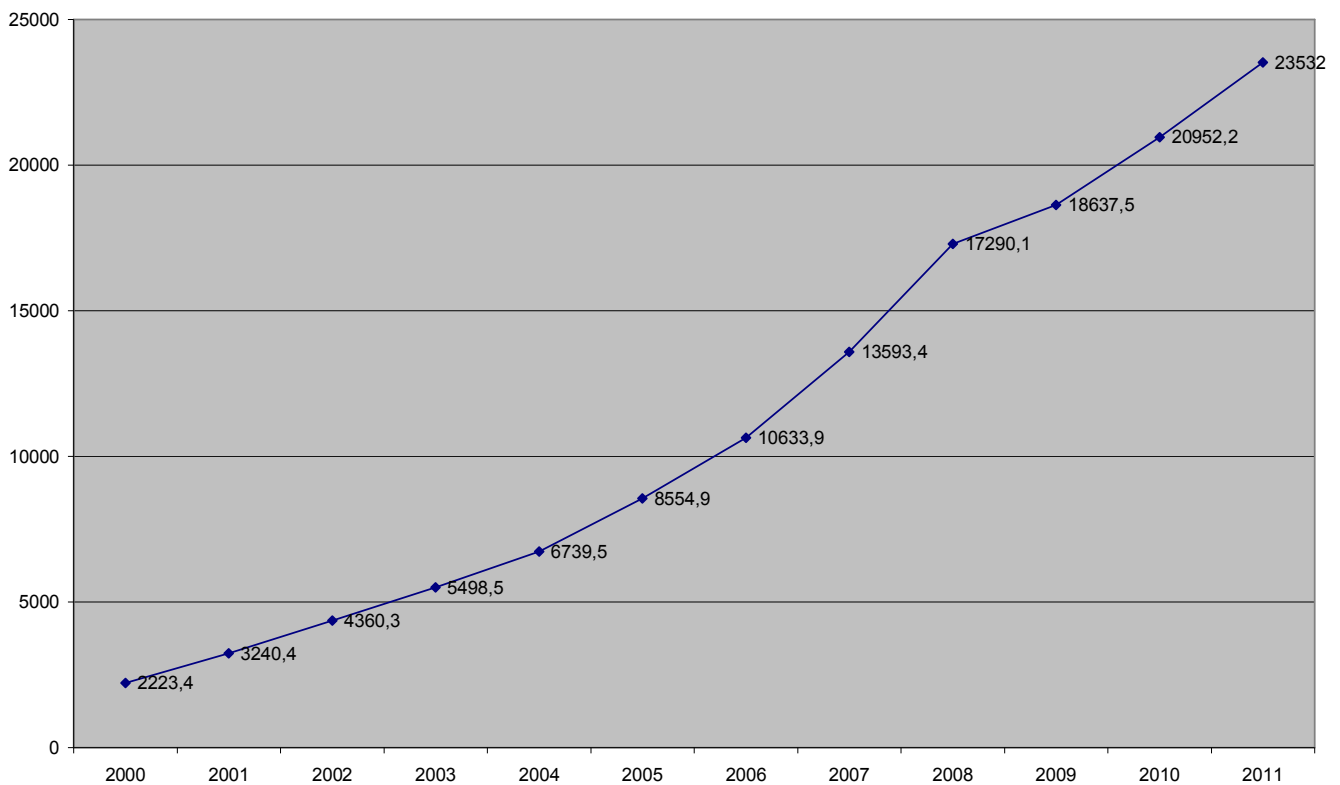

Πηγή: Στατιστική Υπηρεσία Ρωσίας

ΕΤΟΣ	ΜΕΣΟΣ ΜΗΝΙΑΙΟΣ ΜΙΣΘΟΣ	ΕΤΗΣΙΑ ΜΕΤΑΒΟΛΗ
2000	2223,4	
2001	3240,4	45,7%
2002	4360,3	34,6%
2003	5498,5	26,1%
2004	6739,5	22,6%
2005	8554,9	26,9%
2006	10.633,9	24,3%
2007	13.593,4	27,8%
2008	17.290,1	27,2%
2009	18.637,5	7,8%
2010	20.952,2	12,4%
2011	23.532,0	12,3%

Πηγή: Στατιστική Υπηρεσία Ρωσίας (Πίνακας: Среднемесячная номинальная начисленная заработная плата работников организаций по видам экономической деятельности)

Ο επόμενος πίνακας παρουσιάζει την κατανομή του πληθυσμού μεταξύ των διαφορετικών εισοδηματικών κατηγοριών αφήνοντας να εννοηθεί η σταδιακή βελτίωση του βιοτικού επιπέδου του πληθυσμού μεταξύ 2005 και σήμερα.

ΔΙΑΣΠΟΡΑ ΠΛΗΘΥΣΜΟΥ ΑΝΑ ΕΠΙΠΕΔΟ ΜΕΣΟΥ ΕΙΣΟΔΗΜΑΤΟΣ⁸

ΜΕΣΟΣ ΜΙΣΘΟΣ	2005	2006	2007	2008	2009	2010	2011
< 3500,0	23,2	15,9	10,9	7,3	5,3	3,9	2,8
3500,1 - 5000,0	16,5	13,7	10,9	8,6	7	5,6	4,6
5000,1 - 7000,0	17,6	16,4	14,4	12,5	11	9,4	8,1
7000,1 - 10000,0	17,1	18,1	17,8	16,9	15,9	14,7	13,5
10000,1 - 15000,0	13,9	17,1	19,1	20,2	20,4	20,2	19,8
15000,1 - 25000,0	11,7	12,7	16,6	19,8	21,8	23,5	24,8
25000,1-35000,0	-	6,1	10,3	7,7	9,3	10,8	12,1
35000,0 <	-	-	-	7	9,3	11,9	14,3

Την ίδια στιγμή, η διαφορά στους μισθούς μεταξύ του δημοσίου και του τομέα της μεταποίησης συνεχίζει να διευρύνεται. Στην κορυφή της σχετικής κατάταξης βρίσκονται οι εργαζόμενοι στο χρηματοπιστωτικό τομέα και στο τομέα της εξόρυξης και παραγωγής ενεργειακών προϊόντων. Ο μισθός στους τομείς αυτούς είναι 2,2 με 2,3 φορές υψηλότερος του μέσου όρου. Ο μικρότερος μισθός καταγράφεται στους τομείς της αγροτικής παραγωγής, της υφαντουργίας και της παραγωγής δερμάτων και προϊόντων αυτών έχοντας διαφορά από 47-53% από τον μέσο όρο.

ΠΙΝΑΚΑΣ ΜΕΣΩΝ ΜΙΣΘΩΝ ΑΝΑ ΤΟΜΕΑ ΔΡΑΣΤΗΡΙΟΤΗΤΑΣ

	1995	2000	2005	2006	2007	2008	2009	2010
Σύνολο της Οικονομίας	472,4	2223,4	8554,9	10633,9	13593,4	17290,1	18637,5	20952,2
Αγροτική Παραγωγή (συμπεριλαμβανομένης της ζωικής παραγωγής και της υλοτομίας)	259,4	985,1	3646,2	4568,7	6143,8	8474,8	9619,2	10668,1
Αλιεία	746,2	2845,6	10233,5	12310,8	14797,0	19498,9	22913,5	23781,9
Εξόρυξη ορυκτών	1067,2	5940,2	19726,9	23145,2	28107,5	33206,1	35363,4	39895,0
Εξόρυξη ενεργειακών προϊόντων	1211,9	6985,1	23455,9	27614,5	33275,5	39051,3	41568,3	46271,2
Εξόρυξη ορυκτών εκτός ενεργειακών προϊόντων	752,6	3999,5	13176,0	15363,7	19092,7	22937,4	24064,1	28305,8
Μεταποίηση	453,8	2365,2	8420,9	10198,5	12878,7	16049,9	16583,1	19078,0
Παραγωγή Τροφίμων/Ποτών/Καπνού	492,6	2183,4	7303,8	8806,7	11069,2	13930,4	15653,1	17316,9
Υφαντουργεία	240,8	1214,8	3986,0	4964,3	6589,5	8453,6	9020,5	10302,1
Παραγωγή δερμάτων και προϊόντων αυτών όπως υποδήματα.	277,1	1347,8	4695,3	5649,1	7537,0	9522,3	10073,2	11345,8
Παραγωγή ξυλείας και προϊόντα αυτής	390,9	1739,1	5895,4	6950,4	8815,6	11301,1	10947,2	12720,4
Χαρτοποιία και τυπογραφία	569,7	2736,6	9418,6	10923,6	13792,0	17631,7	17707,1	20104,3
Παραγωγή κοκ και προϊόντα διύλισης πετρελαίου	810,9	4916,3	19397,1	22319,6	28565,0	34912,5	37963,7	41563,4
Χημική παραγωγή	517,6	2754,6	9928,3	11599,3	14615,9	18219,9	19428,7	22228,7
Παραγωγή πλαστικών	424,6	2140,4	6879,2	8767,7	11082,6	13464,0	13850,6	15766,4
Παραγωγή λοιπών μη μεταλλικών προϊόντων	489,7	2182,0	7921,8	9983,8	13193,3	16371,8	16053,7	18117,5
Μεταλλουργεία	687,9	3854,9	10260,7	12001,5	14990,7	18171,1	17946,3	21152,1
Παραγωγή μηχανών και εξαρτημάτων	377,9	1975,3	8379,8	10418,0	13479,8	16940,0	17009,6	20102,5

⁸ Στοιχεία της Ρωσικής Στατιστικής Υπηρεσίας

Παραγωγή ηλεκτρικών συσκευών, ηλεκτρονικών και οπτικών εξαρτημάτων	370,7	2003,6	8218,8	10289,8	13114,4	16608,9	17360,4	20177,8
Παραγωγή μεταφορικών μέσων και εξαρτημάτων	493,6	2454,1	9377,4	11431,2	14013,6	17330,9	17367,8	20766,4
Λοιπή παραγωγή	373,8	2053,2	6386,8	8278,0	10114,1	12593,4	12543,1	13674,2
Παραγωγή και διανομή ηλεκτρικής ενέργειας, φυσικού αερίου και νερού	786,9	3156,5	10637,3	12827,5	15587,3	19057,4	21554,2	24156,4
Κατασκευές	587,3	2639,8	9042,8	10869,2	14333,4	18574,0	18122,2	21171,7
Χονδρικό & Λιανικό Εμπόριο, επισκευές αυτοκινήτων, μοτοσυκλετών, ειδών καθημερινής χρήσης και προσωπικής χρήσης	357,6	1584,5	6552,1	8234,9	11476,3	14927,4	15958,6	18405,9
Υπηρεσίες Εστίασης/Ξενοδοχείων	325,3	1640,0	6033,4	7521,7	9339,0	11536,2	12469,6	13465,8
Μεταφορές & Επικοινωνίες	702,9	3220,2	11351,1	13389,9	16452,3	20760,8	22400,5	25589,9
Εκ των οποίων οι Επικοινωνίες	586,2	2879,2	11389,1	13220,3	16042,6	19918,1	20923,1	24275,0
Χρηματοπιστωτικές Υπηρεσίες	755,2	5232,2	22463,5	27885,5	34879,8	41871,8	42372,9	50120,0
Υπηρεσίες Διαχείρισης Ακινήτων – Real Estate	416,2	2456,7	10236,8	12763,2	16641,6	21275,0	22609,7	25623,4
Δημόσιο – Τομέας Άμυνας – Τομέας Κοινωνικής Φροντίδας	517,0	2712,1	10958,5	13477,3	16896,3	21344,1	23960,0	25120,8
Παιδεία	309,3	1240,2	5429,7	6983,3	8778,3	11316,8	13293,6	14075,2
Υγεία και παροχή κοινωνικής φροντίδας	345,0	1333,3	5905,6	8059,9	10036,6	13048,6	14819,5	15723,8
Παροχή λοιπών υπηρεσιών κοινής ωφελείας.	470,7	1548,0	6291,0	7996,4	10392,2	13538,6	15070,0	16371,4

Η μέση σύνταξη στην Ρωσία το 2011 ανήλθε στα 8.203 ρούβλια και αυξήθηκε κατά 9,7% σε σχέση με το 2010.

ΕΞΕΛΙΞΗ ΜΕΣΗΣ ΣΥΝΤΑΞΗΣ ΣΤΗ ΡΩΣΙΑ ΤΑ ΤΕΛΕΥΤΑΙΑ ΧΡΟΝΙΑ

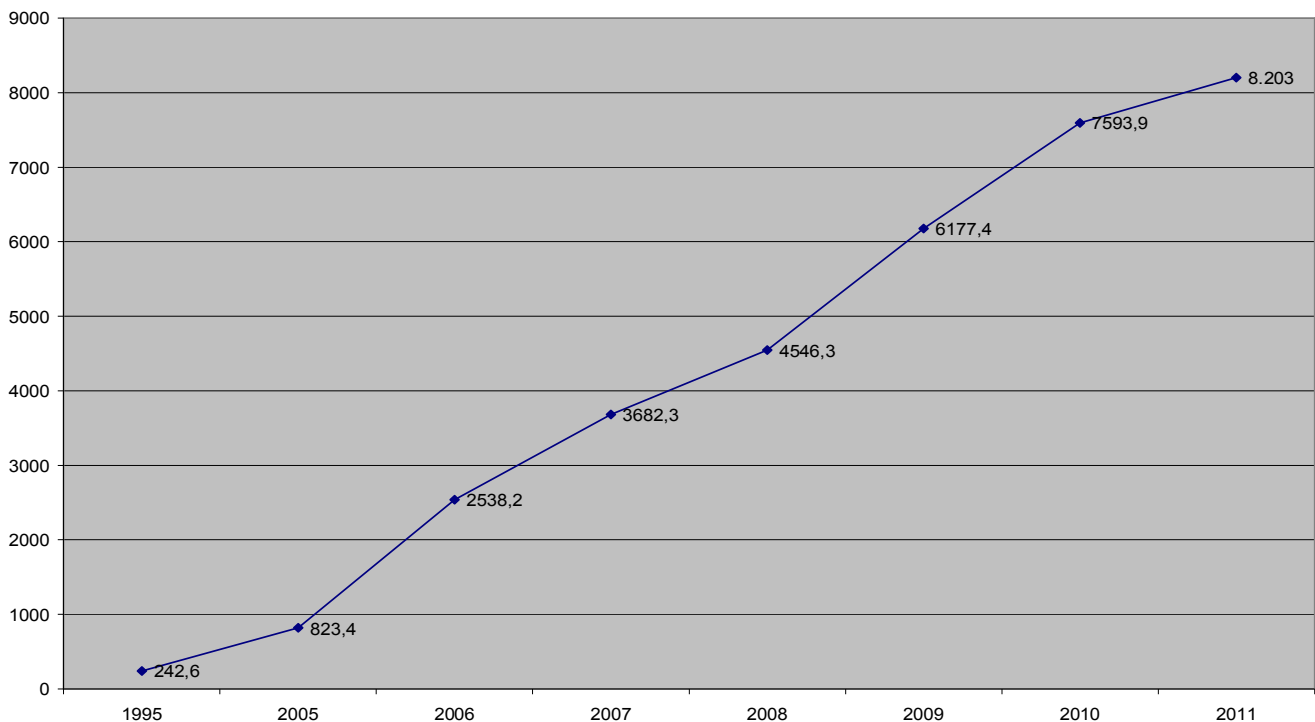

ΜΕΣΟ ΕΙΣΟΔΗΜΑ ΚΑΤΑ ΚΕΦΑΛΗ ΑΝΑ ΔΙΟΙΚΗΤΙΚΗ ΠΕΡΙΦΕΡΕΙΑ ΤΟ 2011 (ρούβλια/μήνα)⁹

Ρωσία: 20700,7

ΚΕΝΤΡΙΚΗ ΟΜΟΣΠΟΝΔΙΑΚΗ ΠΕΡΙΦΕΡΕΙΑ	26.693,1	ΒΟΡΕΙΟ-ΔΥΤΙΚΗ ΟΜΟΣΠΟΝΔΙΑΚΗ ΠΕΡΙΦΕΡΕΙΑ	21.312,5	ΝΟΤΙΑ ΟΜΟΣΠΟΝΔΙΑΚΗ ΠΕΡΙΦΕΡΕΙΑ	16.317,3	ΟΜΟΣΠΟΝΔΙΑΚΗ ΠΕΡΙΦΕΡΕΙΑ ΒΟΛΓΑ	17.087,0	ΟΜΟΣΠΟΝΔΙΑΚΗ ΠΕΡΙΦΕΡΕΙΑ ΟΥΡΑΛΛΩΝ	22.914,4	ΟΜΟΣΠΟΝΔΙΑΚΗ ΠΕΡΙΦΕΡΕΙΑ ΣΙΒΗΡΙΑΣ	16.386,2	ΟΜΟΣΠΟΝΔΙΑΚΗ ΠΕΡΙΦΕΡΕΙΑ ΑΠΩ ΑΝΑΤΟΛΗΣ	23.051,6
ΠΕΡΙΦΕΡΕΙΑ ΜΠΕΛΓΟΓΚΡΑΝΤ	18.820,6	ΔΗΜΟΚΡΑΤΙΑ ΚΑΡΕΛΙΑΣ	17.265,9	ΔΗΜΟΚΡΑΤΙΑ ΤΗΣ ΑΝΤΙΓΚΕΑ	14.311,8	ΔΗΜΟΚΡΑΤΙΑ ΜΠΑΣΚΟΡΤΟΣΤΑΝ	19.314,3	ΠΕΡΙΦΕΡΕΙΑ ΚΟΥΡΓΚΑΝ	14.334,8	ΔΗΜΟΚΡΑΤΙΑ ΑΛΤΑΙ	13.816,9	ΔΗΜΟΚΡΑΤΙΑ ΓΙΑΚΟΥΤΙΑΣ	25.562,6
ΠΕΡΙΦΕΡΕΙΑ ΜΠΡΙΑΝ	15.170,3	ΔΗΜΟΚΡΑΤΙΑ ΚΟΜΗ	23.684,2	ΔΗΜΟΚΡΑΤΙΑ ΚΑΛΜΙΚΙΑΣ	8.449,3	ΔΗΜΟΚΡΑΤΙΑ ΤΗΣ ΜΑΡΙ ΕΛ	11.169,7	ΠΕΡΙΦΕΡΕΙΑ ΣΒΕΡΝΤΛΟΒ	24.513,2	ΟΥΣΤ - ΟΡΝΤΑ ΜΠΟΥΡΓΙΑΤΙΑ	15.395,6	ΠΕΡΙΦΕΡΕΙΑ ΚΑΜΤΣΑΤΚΑ	30.767,8
ΠΕΡΙΦΕΡΕΙΑ ΒΛΑΝΤΙΜΠ	14.114,2	ΠΕΡΙΦΕΡΕΙΑ ΑΡΧΑΝΓΚΕΛΣΚ	21.452,9	ΠΕΡΙΦΕΡΕΙΑ ΚΡΑΣΝΟΝΤΑΡ	18.166,3	ΔΗΜΟΚΡΑΤΙΑ ΜΟΡΝΤΟΒΙΑ	11.539,0	ΠΕΡΙΦΕΡΕΙΑ ΤΙΟΥΜΕΝ	28.194,2	ΔΗΜΟΚΡΑΤΙΑ ΤΙΒΑ	11.063,2	ΑΥΤΟΝΟΜΟΣ ΘΥΛΑΚΑ ΚΟΡΙΑΚΙΑΣ	
ΠΕΡΙΦΕΡΕΙΑ ΒΑΡΟΝΣ	15.866,0	ΑΥΤΟΝΟΜΟΣ ΘΥΛΑΚΑΣ ΝΕΝΕΤΣΙΑΣ	57.320,3	ΠΕΡΙΦΕΡΕΙΑ ΑΣΤΡΑΧΑΝ	15.936,9	ΔΗΜΟΚΡΑΤΙΑ ΤΑΤΑΡΣΤΑΝ	19.893,8	ΑΥΤΟΝΟΜΟΣ ΘΥΛΑΚΑΣ ΤΗΣ ΧΑΝΤΙΑΣ - ΜΑΝΣΙΑΣ	30.628,6	ΔΗΜΟΚΡΑΤΙΑ ΧΑΚΑΣΙΑΣ	14.028,4	ΠΕΡΙΦΕΡΕΙΑ ΠΡΙΜΟΡΣΚΙ	18.973,6
ΠΕΡΙΦΕΡΕΙΑ ΙΒΑΝΟΒ	12.790,3	ΠΕΡΙΦΕΡΕΙΑ ΒΟΛΟΓΚΟΝΤ	15.312,4	ΠΕΡΙΦΕΡΕΙΑ ΒΟΛΓΚΟΓΚΡΑΝΤ	14.784,7	ΔΗΜΟΚΡΑΤΙΑ ΤΩΝ ΟΥΝΤΜΟΥΡΤ	14.190,2	ΑΥΤΟΝΟΜΟΣ ΘΥΛΑΚΑΣ ΤΩΝ ΓΑΜΑΛΩΝ - ΝΕΝΕΤΣ	39.858,0	ΠΕΡΙΦΕΡΕΙΑ ΑΛΤΑΙ	12.400,5	ΠΕΡΙΦΕΡΕΙΑ ΧΑΜΠΑΡΟΒΣΚ	24.370,6
ΠΕΡΙΦΕΡΕΙΑ ΚΑΛΟΥΓΚΑ	17.398,1	ΠΕΡΙΦΕΡΕΙΑ ΚΑΛΙΝΙΓΚΡΑΝΤ	16.560,3	ΠΕΡΙΦΕΡΕΙΑ ΡΟΣΤΟΒ	15.801,9	ΔΗΜΟΚΡΑΤΙΑ ΤΣΟΥΒΑΣΙΑΣ	11.985,8	ΠΕΡΙΦΕΡΕΙΑ ΤΣΕΛΙΑΜΠΙΝ	17.952,4	ΠΕΡΙΦΕΡΕΙΑ ΒΑΪΚΑΛΗΣ	15.898,2	ΠΕΡΙΦΕΡΕΙΑ ΑΜΟΥΡΣΚΑΓΙΑ	18.186,8
ΠΕΡΙΦΕΡΕΙΑ ΚΑΣΤΡΑΜΑ	14.628,9	ΠΕΡΙΦΕΡΕΙΑ ΛΕΝΙΓΚΡΑΝΤ	16.331,2	ΠΕΡΙΦΕΡΕΙΑ ΒΟΡΕΙΟΥ ΚΑΥΚΑΣΟΥ	15.286,3	ΠΕΡΙΦΕΡΕΙΑ ΠΕΡΜ	20.640,4			ΑΓΚΑ ΜΠΟΥΡΓΙΑΤΙΑ		ΠΕΡΙΦΕΡΕΙΑ ΜΑΓΚΑΝΤΑΝ	31.309,0
ΠΕΡΙΦΕΡΕΙΑ ΚΟΥΡΣΚ	16.326,7	ΠΕΡΙΦΕΡΕΙΑ ΜΟΥΡΜΑΝΣΚ	25.733,9	ΔΗΜΟΚΡΑΤΙΑ ΝΤΑΓΚΕΣΤΑΝ	18.280,1	ΑΥΤΟΝΟΜΟΣ ΘΥΛΑΚΑΣ ΚΟΜΙ - ΠΕΡΜ				ΠΕΡΙΦΕΡΕΙΑ ΚΡΑΣΝΟΓΙΑΡ	19.833,9	ΠΕΡΙΦΕΡΕΙΑ ΣΑΧΑΛΙΝ	31.877,0
ΠΕΡΙΦΕΡΕΙΑ ΛΙΠΕΤΣΚ	17.098,9	ΠΕΡΙΦΕΡΕΙΑ ΝΟΒΓΚΟΡΟΝΤ	16.966,5	ΔΗΜΟΚΡΑΤΙΑ ΙΝΓΚΟΥΣΕΤΙΑΣ	11.825,8	ΠΕΡΙΦΕΡΕΙΑ ΚΥΡΟΒ	14.695,4			ΑΥΤΟΝΟΜΟΣ ΘΥΛΑΚΑΣ ΤΑΪΜΟΥΡ		ΕΒΡΑΙΚΗ ΑΥΤΟΝΟΜΗ ΠΕΡΙΟΧΗ	16.374,8
ΠΕΡΙΦΕΡΕΙΑ ΜΟΣΧΑΣ	25.255,2	ΠΕΡΙΦΕΡΕΙΑ ΠΕΣΚΟΒ	14.059,5	ΔΗΜΟΚΡΑΤΙΑ ΤΗΣ ΚΑΜΠΙΡΝΤΙΝΟ - ΜΠΙΛΑΚΑΡΙΑ	12.444,1	ΠΕΡΙΦΕΡΕΙΑ ΝΙΖΝΥ ΝΟΒΓΚΟΡΟΝΤ	18.056,7			ΑΥΤΟΝΟΜΟΣ ΘΥΛΑΚΑΣ ΕΒΕΝΚΙ		ΑΥΤΟΝΟΜΟΣ ΘΥΛΑΚΑΣ ΤΣΟΥΚΟΤΚΑ	39.489,5
ΠΕΡΙΦΕΡΕΙΑ ΟΡΛΟΒ	14.593,1	ΑΓΙΑ ΠΕΤΡΟΥΠΟΛΗ	26.323,6	ΔΗΜΟΚΡΑΤΙΑ ΚΑΡΑΤΣΑΕΒΟ - ΤΣΕΡΚΕΣΚΑΥΑ	11.258,9	ΠΕΡΙΦΕΡΕΙΑ ΟΡΕΝΜΠΟΥΡΓΚ	14.656,7			ΠΕΡΙΦΕΡΕΙΑ ΙΡΚΟΥΤΣΚ	15.984,1		
ΠΕΡΙΦΕΡΕΙΑ ΡΙΑΖΑΝ	14.409,9			ΔΗΜΟΚΡΑΤΙΑ ΒΟΡΕΙΑΣ ΟΣΣΕΤΙΑΣ - ΑΛΛΑΝΙΑ	15.792,2	ΠΕΡΙΦΕΡΕΙΑ ΠΕΝΖΑ	14.077,3			ΟΥΣΤ - ΟΡΝΤΑ ΜΠΟΥΡΓΙΑΤΙΑ			
ΠΕΡΙΦΕΡΕΙΑ ΣΜΟΛΕΝΣΚ	15.810,4			ΠΕΡΙΦΕΡΕΙΑ ΣΤΑΥΡΟΥΠΟΛΗΣ	14.106,6	ΠΕΡΙΦΕΡΕΙΑ ΣΑΜΑΡΑΣ	21.644,7			ΠΕΡΙΦΕΡΕΙΑ ΚΕΜΕΡΟΒ	16.907,2		
ΠΕΡΙΦΕΡΕΙΑ ΤΑΜΠΟΒ	15.084,8					ΠΕΡΙΦΕΡΕΙΑ ΣΑΡΑΤΟΒ	12.655,8			ΠΕΡΙΦΕΡΕΙΑ ΝΟΒΟΣΙΜΠΡΣΚ	17.789,4		
ΠΕΡΙΦΕΡΕΙΑ ΤΒΕΡ	14.884,7					ΠΕΡΙΦΕΡΕΙΑ ΟΥΛΙΑΝΟΒ	13.952,8			ΠΕΡΙΦΕΡΕΙΑ ΟΜΣΚ	16.891,4		
ΠΕΡΙΦΕΡΕΙΑ ΤΟΥΛΑ	16.905,9									ΠΕΡΙΦΕΡΕΙΑ ΤΟΜΣΚ	15.971,4		
ΠΕΡΙΦΕΡΕΙΑ ΓΙΑΡΟΣΛΑΒ	15.396,1												
ΜΟΣΧΑ	46.350,3												

⁹ Στοιχεία από την Ρωσική Στατιστική Υπηρεσία

V. ΕΠΙΤΟΚΙΟ

Βασικό στόχο της Ενιαίας Κρατικής Νομισματικής & Πιστωτικής Πολιτικής για τη περίοδο 2011-2013 συνιστά η διατήρηση του πληθωρισμού μεταξύ 5-7%. Όπως αναφέρεται και στο οικείο κεφάλαιο ο πληθωρισμός το υπό εξέταση έτος ανήλθε στο 6,1%, παραμένοντας ως εκ τούτου εντός των τιθεμένων ορίων. Ωστόσο η δυναμική του εν λόγω δείκτη δεν υπήρξε σταθερή καθ' όλη τη διάρκεια του έτους γεγονός που συμπαρέσυρε αντίστοιχα και την πολιτική της Κεντρικής Τράπεζας. Λαμβανομένων υπόψη των υψηλών προσδοκιών όσον αφορά τον πληθωρισμό και της αστάθειας στις χρηματοπιστωτικές αγορές διεθνώς, κατά το πρώτο μισό του 2011, η Κ.Τ. προέβη σε σταδιακή αύξηση του βασικού επιτοκίου από 7,75% σε 8,00% τον Φεβρουάριο και σε 8,25% τον Μάιο. Την ίδια στιγμή και για τον περιορισμό της διακύμανσης των επιτοκίων στην διατραπεζική αγορά, η Κ.Τ. συρρίκνωσε τη διάσταση μεταξύ επιτοκίου παροχής και απορρόφησης ρευστότητας (δανεισμού και καταθέσεων). Επίσης η Κ.Τ. έλαβε την απόφαση για αύξηση του ύψους των τηρουμένων υποχρεωτικά αποθεματικών των τραπεζών. Συνολικά τα υποχρεωτικά αποθέματα για υποχρεώσεις έναντι νομικών προσώπων ανήλθαν από 2,5% στο 5,5% και για φυσικά πρόσωπα από 2,5% στο 4,0%.

ΠΟΡΕΙΑ ΒΑΣΙΚΟΥ ΕΠΙΤΟΚΙΟΥ Κ-Τ 2011¹⁰

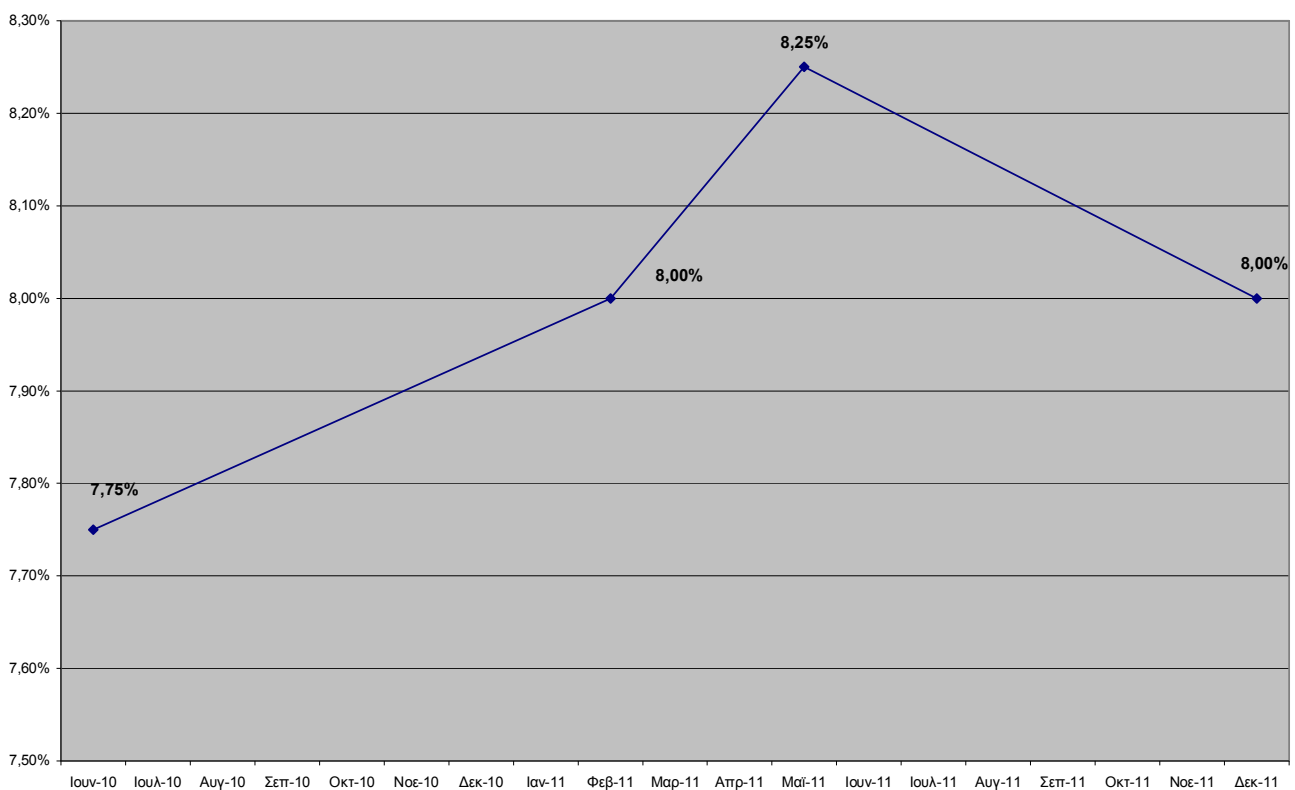

Όσον αφορά στο επιτόκιο δανεισμού του πραγματικού τομέα της οικονομίας, το μέσο επιτόκιο για ετήσια δάνεια και δάνεια μεγαλύτερα του έτους σε ρούβλια προς μη τραπεζικούς φορείς αυξήθηκε από 9,1% και 9,8% το Δεκ. 2010 σε 9,3% και 10,7% ένα ακριβώς χρόνο αργότερα. Για βραχυπρόθεσμα δάνεια προς φυσικά πρόσωπα, το μέσο ετήσιο επιτόκιο δανεισμού ανήλθε στο 24,6% και για μακροπρόθεσμα δάνεια στο 17,1%.

Το επιτόκιο καταθέσεων παρέμεινε καθ' όλη τη διάρκεια του 2011 σε χαμηλά επίπεδα. Συγκεκριμένα το μέσο ετήσιο επιτόκιο καταθέσεων αυξήθηκε από 5,5% στο 6,9% το Δεκ. του 2011. Για καταθέσεις από 1 έως 3 χρόνια το επιτόκιο κυμάνθηκε μεταξύ 5,3% και 7,6% ετησίως αντίστοιχα.

VI. ΣΥΝΑΛΛΑΓΜΑΤΙΚΗ ΙΣΟΤΙΜΙΑ

Την πορεία του ρουβλίου κατά το υπό εξέταση έτος επηρέασαν οι εξής αντίρροπες δυνάμεις. Η διατήρηση καθ' όλη τη διάρκεια του έτους αρκετά υψηλού θετικού ισοζυγίου τρεχουσών συναλλαγών, λόγω της ανοδικής πορείας που παρουσίασε η διεθνής αγορά πρώτων υλών είχε ως αποτέλεσμα την ισχυροποίηση του εθνικού

¹⁰ Τα στοιχεία προέρχονται από την Ρωσική Κεντρική Τράπεζα

νομίσματος. Την ίδια στιγμή αντίθετα στην τάση αυτή δρούσε η εκροή κεφαλαίων προς το εξωτερικό. Εξηγώντας το σχεδιάγραμμα που ακολουθεί παρατηρούμε ότι κατά την περίοδο Ιανουαρίου-Ιουλίου, η εισροή συναλλάγματος από το εμπορικό ισοζύγιο είχε ως αποτέλεσμα την άνοδο του ρουβλίου. Από τον Αύγουστο και μετά, η εκροή κεφαλαίων οδήγησε στην πτώση του ρουβλίου.

Για την εξασφάλιση της ομαλής διακύμανσης της ισοτιμίας η Ρωσική Κ.Τ. παρεμβαίνει εντός καθορισμένου περιθωρίου διακύμανσης του ρουβλίου έναντι του καλαθιού νομισμάτων που περιλαμβάνει 0,55 \$Η.Π.Α. και 0,45 Ευρώ. Στο πλαίσιο αυτό το 2011 η Κ.Τ. προέβη σε αγορά 29,3 δις \$Η.Π.Α. (2010 45,9 δις \$Η.Π.Α.) και σε πώληση 16,9 \$Η.Π.Α. (2010: 11,8 δις \$Η.Π.Α.).

ΠΟΡΕΙΑ ΤΗΣ ΣΥΝΑΛΛΑΓΜΑΤΙΚΗΣ ΙΣΟΤΙΜΙΑΣ 2011¹¹

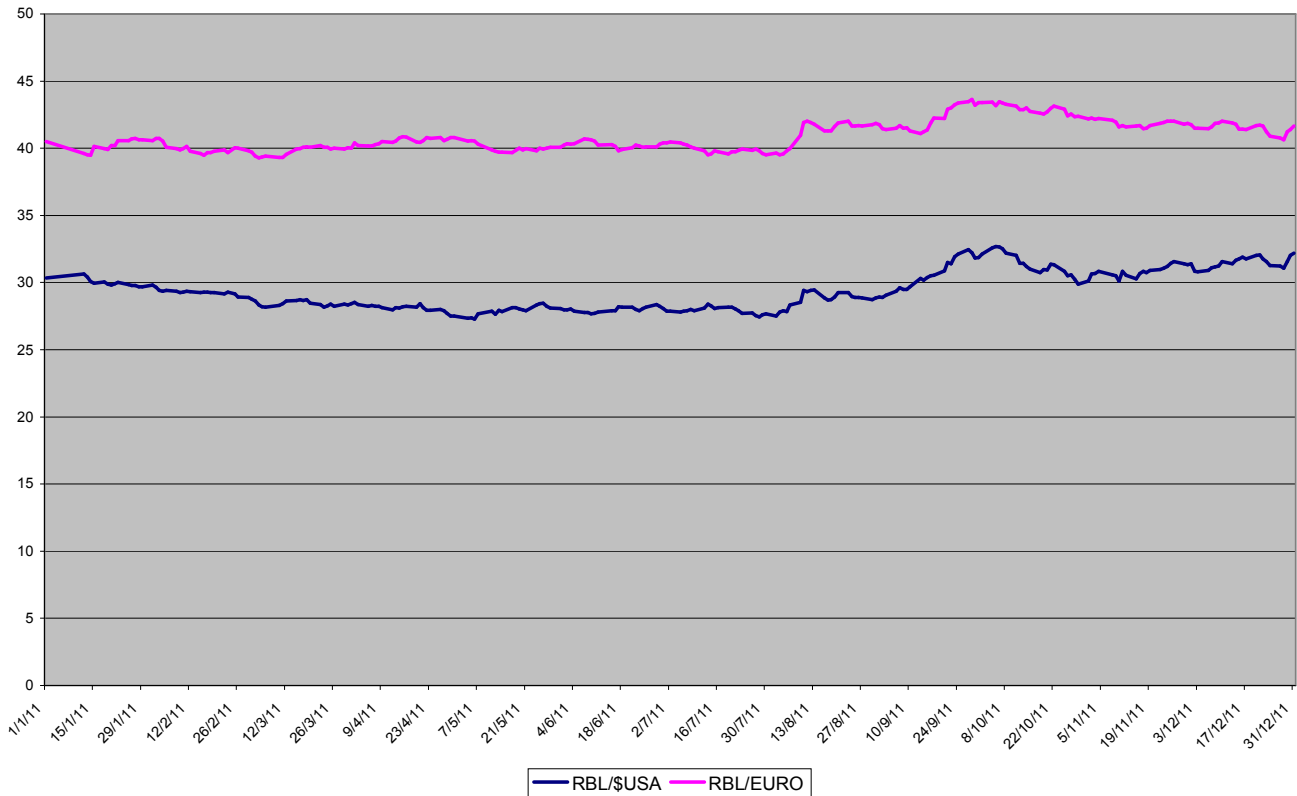

VII. ΕΞΩΤΕΡΙΚΟ ΧΡΕΟΣ

Το 2011 το εξωτερικό χρέος της Ρωσικής Ομοσπονδίας έφτασε τα 545,1 δις \$Η.Π.Α. αυξανόμενο κατά 56,2 δις \$Η.Π.Α. ήτοι 11,5% σε σχέση με πέρυσι. Από αυτά τα 220,4 δις \$Η.Π.Α. συνιστούν το χρέος του ευρύτερου Δημοσίου Τομέα και τα 324,7 δις \$Η.Π.Α. του ιδιωτικού. Ειδικότερα επισημαίνεται ότι μόλις 44,4 δις \$Η.Π.Α. αφορά σε χρέος του στενού δημοσίου τομέα (Γενική Κυβέρνηση και Νομισματικές Αρχές) ενώ τα υπόλοιπα 500,7 δις \$Η.Π.Α. αφορούν χρέος τραπεζών και λοιπών τομέων.

¹¹ Τα στοιχεία προέρχονται από την Ρωσική Κεντρική Τράπεζα.

ΠΟΡΕΙΑ ΤΟΥ ΕΞΩΤΕΡΙΚΟΥ ΧΡΕΟΥΣ ΤΗΣ ΡΩΣΙΑΣ 2005-2011¹²

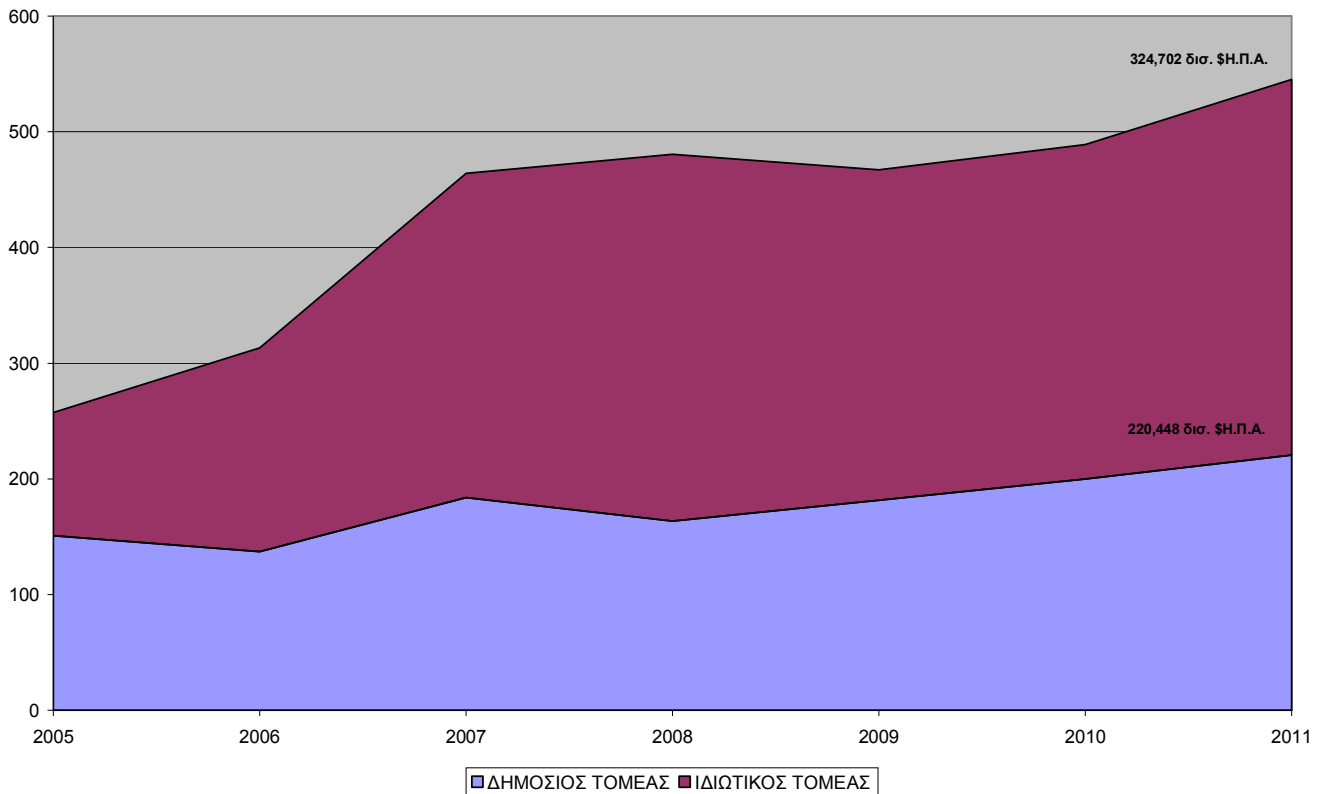

Όσον αφορά στην προθεσμία αποπληρωμής μόλις το 13,3% του χρέους δηλαδή 72,3 δισ. \$Η.Π.Α. περιλαμβάνει βραχυπρόθεσμο χρέος ενώ τα υπόλοιπα 472,8 δισ. \$Η.Π.Α. είναι μακροπρόθεσμης διάρκειας.

	2006	2007	2008	2009	2010	2011	ΜΕΤΑΒΟΛΗ
ΣΥΝΟΛΟ ΕΞΩΤΕΡΙΚΟΥ ΧΡΕΟΥΣ	313,176	463,915	480,541	467,245	488,940	545,150	11,50%
Βραχυπρόθεσμο	56,579	99,657	73,553	52,669	60,207	72,335	20,14%
Μακροπρόθεσμο	256,598	364,258	406,989	414,575	428,733	472,815	10,28%
ΔΗΜΟΣΙΟΣ ΤΟΜΕΑΣ¹³	137,079	183,68	163,435	181,311	199,792	220,448	10,34%
Βραχυπρόθεσμο	15,718	15,057	15,818	13,214	16,513	18,810	13,91%
Μακροπρόθεσμο	121,361	168,624	147,617	168,097	183,279	201,638	10,02%
ΓΕΝΙΚΗ ΚΥΒΕΡΝΗΣΗ	44,72	37,381	29,478	31,309	34,525	33,208	-3,81%
Βραχυπρόθεσμο	2,431	1,714	1,65	462	449	896	99,55%
Μακροπρόθεσμο	42,289	35,668	27,827	30,847	34,076	32,311	-5,18%
ΝΟΜΙΣΜΑΤΙΚΕΣ ΑΡΧΕΣ	3,928	1,912	2,761	14,63	12,035	11,210	-6,86%
Βραχυπρόθεσμο	3,928	1,912	2,761	5,734	3,295	2,499	-24,16%
Μακροπρόθεσμο				8,895	8,74	8,710	-0,34%
ΤΡΑΠΕΖΕΣ	41,38	65,527	61,658	50,188	63,386	73,232	15,53%
Βραχυπρόθεσμο	9,358	11,376	9,421	6,343	12,151	14,200	16,86%
Μακροπρόθεσμο	32,022	54,151	52,236	43,845	51,235	59,033	15,22%
ΛΟΙΠΟΙ ΤΟΜΕΙΣ	47,051	78,861	69,538	85,185	89,846	102,799	14,42%
Βραχυπρόθεσμο	1	55	1,986	676	619	1,215	-99,80%
Μακροπρόθεσμο	47,05	78,805	67,553	84,509	89,227	101,584	13,85%

¹² Τα στοιχεία προέρχονται από την Κεντρική Τράπεζα της Ρωσίας

¹³ Ο Δημόσιος τομέας καλύπτει δανειακές υποχρεώσεις της Γενικής Κυβέρνησης, των Νομισματικών Αρχών, και των φορέων του τραπεζικού και λοιπών τομέων που θεωρούνται δημόσιες επιχειρήσεις υποκείμενες στον έλεγχο της Κυβέρνησης και των Νομισματικών Αρχών. Τον έλεγχο ασκούν αυτοί άμεσα ή έμμεσα οι εν μέσω της κτήσης πλέον του 50% των μετοχών των εν λόγω εταιρειών. Το χρέος των λοιπών φορέων που δεν εμπίπτουν στον προαναφερόμενο ορισμό υπόκειται στην κατηγορία του ιδιωτικού τομέα.

ΙΔΙΩΤΙΚΟΣ ΤΟΜΕΑΣ	176,097	280,235	317,107	285,934	289,148	324,702	12,30%
Βραχυπρόθεσμο	40,861	84,6	57,735	39,455	43,694	53,525	22,50%
Μακροπρόθεσμο	135,236	195,635	259,372	246,479	245,455	271,177	10,48%
ΤΡΑΠΕΖΕΣ	59,781	98,129	104,623	77,024	80,839	89,648	10,90%
Βραχυπρόθεσμο	30,113	42,254	33,374	20,927	27,043	35,134	29,92%
Μακροπρόθεσμο	29,667	55,875	71,249	56,097	53,797	54,514	1,33%
ΛΟΙΠΟΙ ΤΟΜΕΙΣ	116,316	182,106	212,484	208,91	208,309	235,053	12,84%
Βραχυπρόθεσμο	10,747	42,346	24,361	18,528	16,651	18,390	10,44%
Μακροπρόθεσμο	105,569	139,76	188,123	190,382	191,658	216,663	13,05%

Η Ρωσία έχει πλέον εξοφλήσει στο ακέραιο το χρέος της προς τη Λέσχη των Παρισίων, καθώς και το μεγαλύτερο μέρος του χρέους που η χώρα ανέλαβε όταν διαδέχθηκε την Σοβιετική Ένωση στις υποχρεώσεις της. Εξαιρέση αποτελεί ποσό \$2 – 3 δισ., για το οποίο έχει γίνει αναδιαπραγμάτευση και αποπληρώνεται μέσω της δωρεάν εξαγωγής αγαθών. Επίσης το σύνολο του εξωτερικού χρέους αντιστοιχεί μόλις στο 29,4% του ΑΕΠ της Ρωσίας. Λαμβανομένης μάλιστα υπόψη της ύπαρξης των αποθεματικών Ταμείων (National Wealth Fund, Reserve Fund) το χρέος του δημοσίου τομέα από μόνο του δεν θεωρείται ανησυχητικό. Ωστόσο η ύπαρξη ιδιωτικού χρέους στο ύψος των 324,7 δισ. \$Η.Π.Α. (≈ 20% ΑΕΠ) δύναται υπό προϋποθέσεις να προκαλέσει προβλήματα εξυπηρέτησής του.

VIII ΑΠΟΘΕΜΑΤΙΚΟ ΤΑΜΕΙΟ & ΤΑΜΕΙΟ ΕΘΝΙΚΟΥ ΠΛΟΥΤΟΥ

Το 2008 το τότε Ταμείο Σταθερότητας κατανεμήθη στο Αποθεματικό Ταμείο (Reserve Fund) και το Ταμείο Εθνικού Πλούτου (National Wealth Fund)¹⁴. Και τα δύο ταμεία περιλαμβάνουν χρήματα που προέρχονται από φόρους στην παραγωγή πετρελαίου και φυσικού αερίου¹⁵ καθώς και σε εξαγωγικούς δασμούς¹⁶ στα ίδια προϊόντα. Τα χρήματα από το πρώτο επενδύονται σε χαμηλής απόδοσης χρεόγραφα, τα οποία όταν παραστεί ανάγκη συμπληρώνουν τα έσοδα του προϋπολογισμού από το πετρέλαιο και το φυσικό αέριο. Τα χρήματα του Ταμείου Εθνικού Πλούτου επενδύονται σε χρεόγραφα υψηλότερου κινδύνου και απόδοσης είτε χρησιμοποιούνται σε δαπάνες του προϋπολογισμού, οι οποίες στοχεύουν στην συμπλήρωση των εθελοντικών συνταξιοδοτικών προγραμμάτων των πολιτών και στην εν γένει διατήρηση της ισορροπίας του Ταμείου Συντάξεων. Η αναλογία των ξένων νομισμάτων στα εν λόγω Ταμεία προβλέπεται να μην ξεπερνά 45% \$Η.Π.Α., 45% Ευρώ και 10% Αγγλικές λίρες.

ΕΘΝΙΚΟ ΤΑΜΕΙΟ ΠΛΟΥΤΟΥ – ΑΠΟΘΕΜΑΤΙΚΟ ΤΑΜΕΙΟ¹⁷

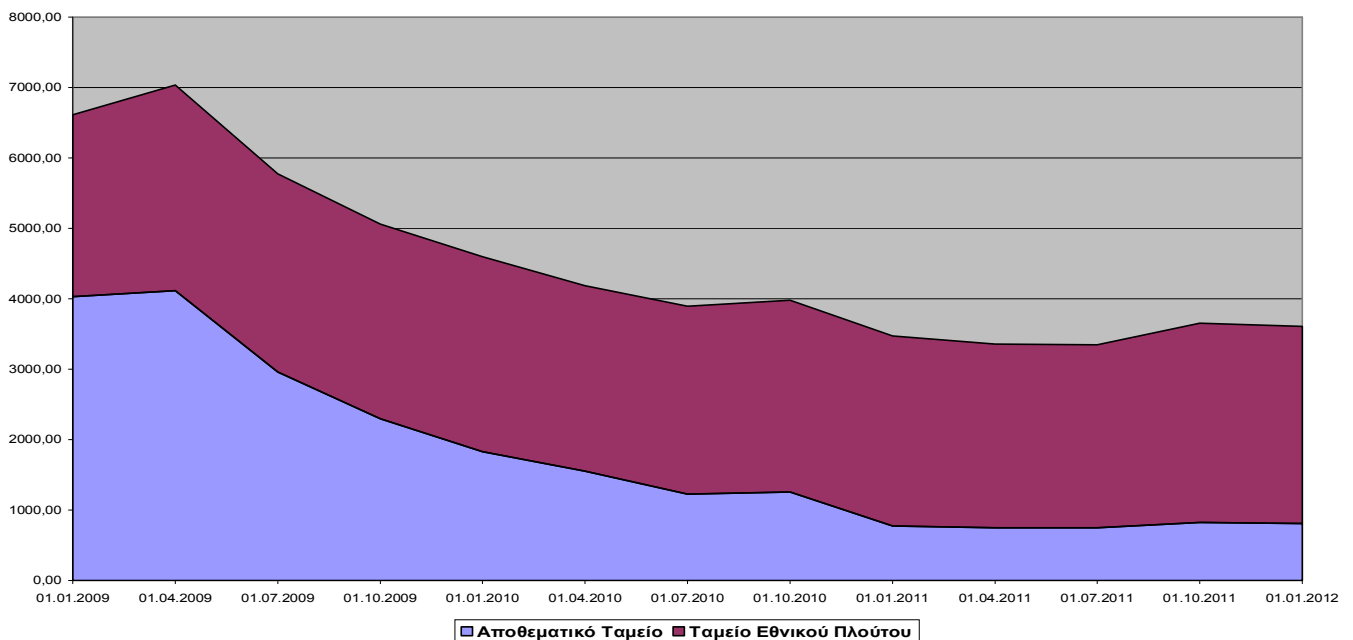

¹⁴ Για περισσότερες πληροφορίες πρβλ <http://www1.minfin.ru/en/nationalwealthfund/> και <http://www1.minfin.ru/en/reservefund/>

¹⁵ Ενδεικτικά το Δεκέμβριο του 2010 η τιμή του φυσικού αερίου ήταν 314,3 \$Η.Π.Α. ανά χίλια κ.μ.

¹⁶ Ενδεικτικά σημειώνεται ότι ο από 1^{ης} Δεκεμβρίου 2010 επιβαλλόμενος εξαγωγικός δασμός στο πετρέλαιο ήταν 303,8 \$Η.Π.Α στον τόνο

¹⁷ Στοιχεία της Κεντρικής Τράπεζας της Ελλάδας

Μεταξύ 1.1.2011 και 1.1.2012 το **Αποθεματικό Ταμείο** ενισχύθηκε κατά 4,7% φτάνοντας στα **811,52 δισ. ρούβλια (25,21 δισ. \$Η.Π.Α)**. Σε μεγάλο βαθμό τα χρήματα αυτά χρησιμοποιήθηκαν για την υλοποίηση μέτρων αντιμετώπισης της πρόσφατης διεθνούς οικονομικής κρίσης. Όσον αφορά στο **Ταμείο Εθνικού Πλούτου** την 1.1.2012 περιείχε αποθέματα ύψους **2,8 τρις ρουβλίων (86,79 δισ. \$Η.Π.Α)**.

VIV. ΔΙΕΘΝΗ ΑΠΟΘΕΜΑΤΙΚΑ ΤΗΣ Κ.Τ.¹⁸

Συνολικά τα διεθνή αποθεματικά της Κ.Τ. της Ρωσίας αυξήθηκαν κατά 4% και ανήλθαν στα 498,649 δις \$Η.Π.Α. (1.1.2012) έναντι 479,4 δισ. \$Η.Π.Α. την ίδια περίοδο πέρυσι (1.1.2011).

Τα αποθεματικά της Κεντρικής Τράπεζας της Ρωσίας τηρούνται σε συναλλάγμα και χρυσό. Τα συναλλαγματικά αποθέματα τοποθετήθηκαν (1.1.2012) ως επί το πλείστο σε ξένα κρατικά ομόλογα (84,9%), σε μη κρατικά χρεόγραφα 0,8%, σε ξένες τράπεζες 12,8%, REPO 0,6%, και στο ΔΝΤ 0,9%. Γεωγραφικά τώρα η κατανομή των χρεογράφων έχει ως εξής: Η.Π.Α. 34,2%, Γαλλία 26,7%, Γερμανία 19,7%, Μ. Βρετανία 9,3% και 10,1% λοιπές χώρες (Ιαπωνία, Καναδάς, Ολλανδία, Φινλανδία, Δανία, Νορβηγία, Ελβετία κλπ). Το 2011 τα συναλλαγματικά αποθέματα της Κ.Τ. αυξήθηκαν κατά 10,6 δις \$Η.Π.Α. Βασική αιτία υπήρξε η αγορά συναλλάγματος και τα έσοδα από τις επενδύσεις του αποθεματικού κεφαλαίου αλλά και την ανατίμηση των υπαρχόντων τοποθετήσεων σε χρεόγραφα. Τον Δεκέμβριο του 2011 η Κ.Τ. τροποποίησε την αναλογία των νομισμάτων στα οποία τηρούνται τα εν λόγω αποθέματα, με αύξηση του μεριδίου των καναδικών δολαρίων έναντι του ευρώ και των δολαρίων Η.Π.Α.. 1.1.2012 τα μερίδια είχαν ως εξής: 45,5% \$Η.Π.Α. (1.1.2011: 45,2%), 42,2% ευρώ (43,1%), 9,2% λίρες Αγγλίας (9,3%), 1,6% ιαπωνικά γιέν (1,6%) και 1,6% καναδικά δολάρια (0,8%). Το μερίδιο των ελβετικών φράγκων επί του συνόλου παρέμεινε αμελητέο. Όσον αφορά στο χρυσό το 2011 τα αποθέματα αυξήθηκαν κατά 93,7 τόνους φτάνοντας την 1.1.2012 τους 944,1 τόνους.

¹⁸ Πρβλ Ετήσια Έκθεση της Κ.Τ. της Ρωσίας του 2011

Γ. ΚΛΑΔΙΚΗ ΑΝΑΛΥΣΗ ΤΟΥ ΠΑΡΑΓΩΓΙΚΟΥ ΤΟΜΕΑ ΤΗΣ ΡΩΣΙΑΣ

I. ΠΡΩΤΟΓΕΝΝΗΣ ΤΟΜΕΑΣ

1. Γεωργία

α) Καλλιεργούμενες Εκτάσεις

Στο βόρειο τμήμα της χώρας κυριαρχεί η κτηνοτροφία, λόγω της φτωχής σύστασης μεγάλου μέρους των εδαφών που δεν ευνοεί τις αγροτικές καλλιέργειες. Λόγω των δυσμενών κλιματικών και εδαφολογικών συνθηκών μεγάλου τμήματος της χώρας, οι καλλιεργούμενες εκτάσεις καλύπτουν μόνον το 32% της συνολικής επιφανείας. Το 45% της συνολικής επιφανείας καλύπτεται από δάση και η ξυλεία αποτελεί ένα από τα κύρια εξαγωγικά προϊόντα. Στο νότιο τμήμα της χώρας καθώς και στην δυτ. Σιβηρία υπάρχουν διάφορες καλλιέργειες με κυρίαρχα τα δημητριακά. Πάντως, η εκτεταμένη βιομηχανική μόλυνση, η υπερεντατική εκμετάλλευση των εδαφών καθώς και η συχνή επιλογή ακατάλληλων καλλιεργειών έχουν προκαλέσει εκτεταμένα προβλήματα στις καλλιεργήσιμες εκτάσεις.

Η συνολική καλλιεργούμενη έκταση ανέρχεται σε **75,1 εκ εκτάρια** (πέρυσι ήταν 77,8 εκ εκτάρια). Ανά καλλιέργεια όλη αυτή η έκταση κατανέμεται ως εξής:

ΕΙΔΟΣ ΚΑΛΛΙΕΡΓΕΙΑΣ	2008	2009	2010
Δημητριακά / Όσπρια	60,8	61,1	57,5
Χειμερινά δημητριακά	20,2	21,5	20,1
Σιτάρι	16,5	17,8	16,9
Σίκαλη	2,9	2,8	2,4
Κριθάρι	0,8	0,7	0,6
Εαρινές καλλιέργειες Δημητριακών και οσπρίων	40,6	39,6	37,4
Σιτάρι	18,1	19,1	18,5
καλαμπόκι	2,4	1,8	1,9
κριθάρι	11,7	10,9	9,0
βρώμη	4,6	4,3	3,9
κεχρί	0,7	0,7	0,7
Φαγόπυρο (μανροσίταρο)	1,4	1,2	1,4
Ρύζι	0,2	0,2	0,3
Όσπρια	1,3	1,4	1,7
Βιομηχανικά Φυτά	11,3	11,5	14,5
λινάρι	0,1	0,1	0,1
ζαχαρότευτλο	1,1	1,1	1,5
Ελαιοπαραγωγικές καλλιέργειες	10,1	10,3	12,8
ήλιος	8,0	8,0	9,5
σόγια	1,0	1,1	1,6
μουστάρδα	0,1	0,1	0,1
κανέλα	0,9	0,9	1,1
Πατάτες και Λαχανόκηποι (μυοστάνια)	3,8	3,9	4,0
Πατάτες	2,8	2,8	2,9
Άλλα κηπευτικά	0,8	0,8	0,9
Ζωοτροφές	24,1	23,5	24,0
Συνολική καλλιεργούμενη έκταση	100	100	100

β) Παραγωγή

Το 1998, η παραγωγή έφθασε στο κατώτατο επίπεδο. Την περίοδο 1999-2001 η παραγωγή αυξανόταν ετησίως με ρυθμό 27%. Το 2002 η Ρωσία για πρώτη φορά σταμάτησε τις εισαγωγές δημητριακών και ξεκίνησε τις εξαγωγές. Την περίοδο 2003-2005 η μέση ετήσια αύξηση ήταν μικρότερη, της τάξης του 3%. Ο αγροτικός τομέας εξακολουθεί να στηρίζεται στις κρατικές επιδοτήσεις, σε φορολογικές απαλλαγές, σε φθηνά δάνεια που δεν επιστρέφονται, καθώς και σε εξαγωγικές επιδοτήσεις και εισαγωγικούς δασμούς επί των ξένων τροφίμων.

Η κολεκτιβοποίηση της σοβιετικής περιόδου είχε ως αποτέλεσμα φαινόμενα κακοδιοίκησης, μικρής αποδοτικότητας και εξάρτησης από κρατικές επιδοτήσεις. Μετά την αλλαγή του καθεστώτος, η αδυναμία αγοράς της γης αποτέλεσε το σοβαρότερο πρόβλημα ανάπτυξης της αγροτικής παραγωγής. Παρ' όλο που το Σύνταγμα του 1993 προβλέπει την δυνατότητα της ατομικής ιδιοκτησίας γης, μόλις τον Ιούνιο 2002 ψηφίσθηκε ο σχετικός εφαρμοστικός νόμος. Υπάρχουν ορισμένες εξαιρέσεις, με κυριότερη την διάταξη που δεν επιτρέπει σε ξένους την αγορά αλλά μόνον την ενοικίαση γης για μία περίοδο έως 49 ετών.

Το 2011 η αξία της παραγωγής του γεωργικού τομέα ανήλθε συνολικά σε 3451,3¹⁹ δισ. ρούβλια (έναντι 2618,5 δισ. ρούβλια το προηγούμενο έτος). Αυτά κατανέμονται σε φυτική παραγωγή 1053,1 δισ. ρούβλια και 1391,7 ζωική παραγωγή.

ΤΟΜΕΙΣ ΑΓΡΟΤΙΚΗΣ ΠΑΡΑΓΩΓΗΣ	2009	2010	2011
	δισ. ρούβλια		
Φυτική Παραγωγή	1238,9	1053,1	1853,7
Ζωική Παραγωγή	1277,0	1391,7	1597,6
Σύνολο Αγροτικής Παραγωγής	2515,9	2444,8	3451,3

Η φυτική παραγωγή παρουσίασε τις ακόλουθες επιδόσεις κατά είδος καλλιέργειας τα τελευταία 3 έτη:

ΕΙΔΟΣ ΚΑΛΛΙΕΡΓΕΙΑΣ	2009	2010	2011
	εκατομμύρια τόνοι		
Δημητριακά	97,1	61,0	94,2
Σιτάρι	61,7	41,5	56,2
Σίκαλη	4,3	1,6	3,0
Καλαμπόκι σε σπόρους	4,0	3,1	7,0
κριθάρι	17,9	8,4	16,9
βρώμη	5,4	3,2	5,3
κεχρί	0,2	0,1	0,9
Φαγόπυρο	0,6	0,3	0,8
Ρύζι (χιλιάδες τόνοι)	0,9	1,0	1,1
Όσπρια	1,5	1,4	2,5
Λινάρι	0,05	0,035	0,04
Ζαχαρότευτλα	24,9	22,3	47,6
Σπόροι ελαιοπαραγωγικών φυτών	8,2	7,5	13,1
Ηλιόσπορος	6,5	5,3	9,7
Σόγια	0,9	1,2	1,8
Μουστάρδα	0,02	0,03	0,1
Πατάτες	31,1	21,1	32,7
Λαχανικά	13,4	12,1	14,7

¹⁹ Σύμφωνα με προσωρινά στοιχεία, προερχόμενα από την Ρωσική Στατιστική Υπηρεσία

Όσον αφορά στην ζωική παραγωγή το δυναμικό της χώρας φαίνεται στους παρακάτω πίνακες:

ΕΙΔΟΣ ΖΩΟΥ	2009	2010	2011 ²⁰
	εκατομμύρια κεφάλια/μελίσια		
Μεγάλα κερασφόρα ζώα	20671	19970	20069,4
Μοσχάρια	9026	8845	8948,1
Χοίροι	17231	17218	17332,8
Αιγοπρόβατα	21986	21826	22400,8
Πουλερικά, (εκ. κεφάλια)	436	449	471,0
Μελίσσια	3047,2	3049,3	-

ΠΡΟΪΟΝ	2008	2009	2010
Γάλα	32362,6 εκ. τόνοι	32570 εκ. τόνοι	31847,3 εκ. τόνοι
Αυγά	38057,7 κομμάτια	39428,8 κομμάτια	40599,2 κομμάτια

Τέλος στο τομέα της αλιείας η Ρωσία, παρά την μείωση της παραγωγής των τελευταίων ετών, εξακολουθεί να παράγει περί το 25% της παγκόσμιας παραγωγής φρέσκων και κατεψυγμένων ιχθύων, καθώς και το 1/3 της παγκόσμιας παραγωγής κονσερβοποιημένων προϊόντων. Το κυριότερο πρόβλημα είναι η εξάντληση των αποθεμάτων των θαλασσών τα οποία έχουν πέσει σε επικίνδυνο επίπεδο.

2. Δασική Παραγωγή

Η Ρωσία είναι η πρώτη χώρα παραγωγής ξυλείας στο κόσμο. Η συνολική έκταση των δασών υπερβαίνει τα 1.180 εκατομμύρια εκτάρια. Τα συνολικά αποθέματα ξύλου εκτιμώνται περίπου σε 81,9 δισεκατομμύρια κυβικά μέτρα. Εξ αυτών τα κωνοφόρα καλύπτουν περί τα ¾. Η Ρωσία κατέχει περίπου 1 / 5 του συνόλου των παγκόσμιων δασικών πόρων. **Η ετήσια παραγωγή ξύλου της χώρα ανέρχεται περίπου στα 90,9 εκ κυβικά μέτρα.**

²⁰ Προσωρινά δεδομένα της Ρωσικής Στατιστικής Υπηρεσίας

II. ΔΕΥΤΕΡΟΓΕΝΗΣ ΤΟΜΕΑΣ - ΜΕΤΑΠΟΙΗΣΗ

Το 2011 συνεχίστηκε η ανοδική πορεία της βιομηχανικής παραγωγής κατά 4,7%. Ιδιαίτερης σημασίας η συμβολή του τομέα της μεταποίησης, (και δη της κατασκευής οχημάτων, των ελαστικών και πλαστικών, της μεταλλουργίας, της παραγωγής δερμάτων κλπ) όπου η αύξηση ξεπέρασε το 6%.

ΕΤΗΣΙΑ ΠΟΣΟΣΤΙΑΙΑ ΜΕΤΑΒΟΛΗ ΒΙΟΜΗΧΑΝΙΚΗΣ ΠΑΡΑΓΩΓΗΣ 2003 – 2011²¹

	2003	2004	2005	2006	2007	2008	2009	2010	2011
Βιομηχανική Παραγωγή	108,9	108,0	105,1	106,3	106,8	100,6	90,7	108,2	104,7
Εξόρυξη Πρώτων Υλών	108,7	106,8	101,4	102,8	103,3	100,4	99,4	103,6	101,9
Εξόρυξη Ενεργειακών Προϊόντων	110,3	107,7	102,0	102,7	102,7	100,1	100,4	103,1	101,3
Εξόρυξη Πρώτων Υλών εκτός Ενεργειακών Προϊόντων	102,5	108,5	97,7	104,2	104,0	101,1	92,6	107,3	104,8
Μεταποίηση	110,3	110,5	107,6	108,4	110,5	100,5	84,8	111,8	106,5
Τρόφιμα, Καπνός Ποτά	106,9	104,4	106,6	107,3	107,3	101,9	99,4	105,4	101,0
Κλωστοϋφαντουργία	101,2	96,0	103,6	111,8	99,5	94,6	83,8	112,1	102,6
Προϊόντα Δέρματος και Υποδήματα	111,5	99,4	100,2	122,0	102,3	99,7	99,9	118,7	108,6
Προϊόντα επεξεργασίας ξύλου, έπιπλα	109,7	108,7	107,1	103,6	107,9	99,9	79,3	111,4	104,0
Προϊόντα χάρτου	107,8	105,1	103,6	106,7	108,3	100,3	85,7	105,9	101,8
Προϊόντα πετρελαίου και κοκ	102,2	102,4	104,4	106,6	102,8	102,8	99,4	105,0	102,9
Χημικά Προϊόντα	105,4	106,6	104,1	104,7	106,6	95,4	93,1	114,6	105,2
Ελαστικά και Πλαστικά Προϊόντα	105,5	113,5	116,4	121,0	125,5	122,8	87,4	121,5	113,1
Μη μεταλλικά Ορυκτά	107,3	108,4	104,9	114,2	108,3	97,1	72,5	110,7	109,3
Μεταλλουργία	107,2	103,9	107,0	109,7	104,5	97,8	85,3	112,4	102,9
Μηχανήματα και Εξοπλισμός	119,0	120,8	99,7	111,7	126,7	99,5	68,5	112,2	109,5
Ηλεκτρικός και Οπτικός Εξοπλισμός	143,2	134,5	133,2	115,0	110,9	92,6	67,8	122,8	105,1
Οχήματα και μεταφορικός εξοπλισμός	114,0	111,5	107,1	104,7	107,8	100,4	62,8	132,2	124,6
Λοιπά προϊόντα	110,8	110,2	108,7	109,8	104,6	98,3	79,3	117,7	104,5
Παραγωγή και Διανομή Ηλεκτρικής Ενέργειας, Φυσικού Αερίου και Νερού.	103,3	101,1	100,9	103,4	99,4	100,6	96,1	104,1	100,1

Η Ρωσία διαθέτει προς στιγμή διαπιστωμένα αποθέματα **πετρελαίου** που ανέρχονται στο 5% παγκοσμίως. Εκτιμάται όμως ότι τα πραγματικά αποθέματα είναι κατά πολύ μεγαλύτερα. Η παραγωγή πετρελαίου το 2011 ανήλθε σε 509,4 εκ. τόνους. Το τμήμα αυτού που εξήχθη έπεσε στους 242,99 έναντι 247,9 εκ. τόνους το προηγούμενο έτος. Μέση τιμή παραγωγής ήταν 9.765 ρούβλια/τόνο. Το μεγαλύτερο μέρος της παραγωγής πετρελαίου προέρχεται από τις Περιφέρειες του Βόλγα και των Ουραλίων κατά 21,2% και 60,8% αντίστοιχα επί του συνόλου. Το 2011 συνεχίστηκαν οι εργασίες για την κατασκευή του δεύτερου αγωγού Ανατολικής Σιβηρίας – Ειρηνικού Ωκεανού. Επίσης τον Ιανουάριο του 2011 άρχισαν οι παραδόσεις πετρελαίου μέσω του ήδη υπάρχοντος αγωγού στην Κίνα. Τον Οκτώβριο του ίδιου έτους άρχισε η εκμετάλλευση του αγωγού «Πούρπε – Σαμοτλόν», ενώ ολοκληρώθηκαν οι εργασίες του συστήματος αγωγών της Βαλτικής. Σημειώνεται χαρακτηριστικά ότι η τιμή των εν λόγω παραγωγών στο εσωτερικό σε σχέση με το εξωτερικό υπολογίζεται στο 57,5%, 56,5% και 45% όσον αφορά την βενζίνη, το ντίζελ και το μαζούτ αντίστοιχα.

Η Ρωσία εκτιμάται ότι διαθέτει αποθέματα φυσικού αερίου περί τα 48 τρις κ.μ. δηλαδή περισσότερο από το 1/3 των παγκοσμίων αποθεμάτων. Το 2011 η **παραγωγή φυσικού αερίου** ανήλθε στους 669 δις κ.μ. (2010: 649 δις κ.μ.). Το Σεπτέμβριο του 2011 άρχισε η εκμετάλλευση του συστήματος αγωγών Σαχαλίν-Χαμπάροβσκ-Βλαδιβοστόκ, ενώ το Νοέμβριο του ίδιου έτους ξεκίνησαν οι παραδόσεις μέσω του Βόρειου αγωγού (Northstream). Σύμφωνα με στοιχεία της Ρωσικής Στατιστικής Υπηρεσίας η τιμή μεταξύ Δεκεμβρίου 2010 και 2011 αυξήθηκε κατά 45,4% ενώ η μέση τιμή εξαγωγής ξεπέρασε την εσωτερική τιμή διανομής κατά 3,6 φορές. Οι εξαγωγές φυσικού αερίου το 2011 ανήλθαν στα 189,7 εκ. κυβ. μέτρα ήτοι 27,3% επί της συνολικής παραγωγής.

Η **παραγωγή άνθρακα** ανήλθε το 2011 στους 334 εκ. τόνους, δηλαδή αυξήθηκε κατά 3,8% σε σχέση με το προηγούμενο έτος.

²¹ Ρωσική Στατιστική Υπηρεσία

Μεταλλουργία, Μεταλλεία – ορυχεία. Το ρωσικό έδαφος είναι πολύ πλούσιο σε μεταλλεύματα και ορυκτά. Σε αρκετές περιπτώσεις, η χώρα αποτελεί τον κυριότερο παραγωγό και εξαγωγό παγκοσμίως. Οι ρωσικές εξαγωγές σε μεγάλο βαθμό εξαρτώνται από την εξαγωγή τέτοιων προϊόντων, χωρίς συνήθως καμία προστιθέμενη αξία. Η Ρωσία διαθέτει το 1/5 της παγκόσμιας παραγωγής νικελίου και κοβαλτίου. Επίσης, είναι από τους μεγαλύτερους παραγωγούς άνθρακα, αλουμινίου, τιτανίου, σιδηρομεταλλευμάτων, χρυσού, πλατίνας και διαμαντιών. Το μερίδιο της μεταλλουργίας στο Ρωσικό ΑΕΠ φτάνει περί το 5%. Ο τομέας καλύπτει το 17% της συνολικής βιομηχανικής παραγωγής και το 14,2% των συνολικών εξαγωγών. Ενίοτε η παραγωγή ελέγχεται από μία μόνον εταιρεία. Παραδείγματος χάριν η εταιρεία Almazly Rossii-Sakha ελέγχει το 25% της παγκόσμιας παραγωγής διαμαντιών, η Norilsk Nickel το 30% της παραγωγής νικελίου και το 40% της πλατίνας, ενώ η Russian Aluminium το 12-13% της παγκόσμιας παραγωγής αλουμινίου.

Όσον αφορά τα εκτός ενεργειακών προϊόντων ορυκτά, η αύξηση όπως φαίνεται και στον πίνακα έφτασε το 4,8% σε σχέση με το προηγούμενο έτος. Πιο συγκεκριμένα η παραγωγή **σιδηρομεταλλεύματος** ανήλθε στους 104,0 εκ τόνους και του σιδηρομεταλλεύματος pellets στους 38,4 εκ. τόνους. Από αυτά εξήχθησαν 24,2 εκ. τόνοι κυρίως προς χώρες εκτός ΚΑΚ και κυρίως την Κίνα (59,4%), την Σλοβακία (8,6%) την Ουκρανία (6,2%), την Τσεχία (5,9%) και την Ολλανδία (5,0%). Μέση τιμή κυμάνθηκε στα 117,5 \$Η.Π.Α./τόνος.

Αύξηση σημείωσε και η **παραγωγή οχημάτων** και σχετικού εξοπλισμού. Ενδεικτικά αναφέρεται ότι, την περίοδο Ιαν-Νοε 2011 εξήχθησαν 59,9 χιλιάδες μονάδες συνολικής αξίας 456,8 εκ. \$Η.Π.Α ενώ την ίδια περίοδο οι εισαγωγές έφτασαν τα 971,2 χιλιάδες μονάδες συνολικής αξίας 17,6 δισ. \$Η.Π.Α. Αντίστοιχα στα βαρέα οχήματα οι Ρωσικές εξαγωγές μεταξύ Ιαν-Νοε 2010 και πάλι υπολογίζονται στις 12,5 χιλιάδες μονάδες συνολικής αξίας 286,2 εκ. Η.Π.Α. και οι εισαγωγές σε 97,5 χιλιάδες μονάδες με αξία 3,1 δισ. \$Η.Π.Α.

III. ΤΡΙΤΟΓΕΝΗΣ ΤΟΜΕΑΣ - ΥΠΗΡΕΣΙΕΣ

1) Λιανικό Εμπόριο

Επί σοβιετικού καθεστώτος, η οικονομία βασιζόταν στην παραγωγή και όχι στην κατανάλωση. Κατά συνέπεια, ο καταναλωτής ήταν παραμελημένος με συχνές ελλείψεις στην αγορά, μακριές ουρές για βασικά αγαθά και κακής ποιότητας προϊόντα και υπηρεσίες. Σε κάθε κομμάτι της αγοράς δραστηριοποιούνταν κρατικά μονοπώλια, ενώ τα κενά καλύπτονταν από ανεπίσημη ιδιωτική δραστηριότητα. Ωστόσο, επειδή τα καταστήματα ήταν σχετικά μικρού μεγέθους και δεν απαιτούσαν υψηλά κεφάλαια, ήταν τα πρώτα που πέρασαν σε ιδιωτικό έλεγχο. Από αυτόν τον τομέα ξεκίνησε η ίδρυση των νέων εταιρειών.

Η άνοδος των ατομικών εισοδημάτων τα τελευταία χρόνια, σε συνδυασμό με την γοητεία που ασκούσαν τα ξένα εμπορικά σήματα, την στιγμή μάλιστα που τα αντίστοιχα ρωσικά είχαν καταρρεύσει, οδήγησαν σε μεγάλη αύξηση των εισαγωγών καταναλωτικών ειδών και ταχεία άνοδο του λιανικού εμπορίου. Ο τομέας είναι ένας από τους ταχύτερα αναπτυσσόμενους της ρωσικής οικονομίας, με μέση ετήσια άνοδο της τάξης του 11% την περίοδο 2001-2006. Το ύψος πωλήσεων το 2010 ανήλθε περίπου σε \$548 δις. Το 2010 επενδύθηκαν 116,7 δις ρούβλια ήτοι 6,8% περισσότερο από το 2009. Η αντιστοιχία πληθυσμού – εμπορικής επιφάνειας στην Ρωσία ανήλθε το 2011 σε 627,4 τμ ανά 1000 κατοίκους.

Κύκλος Εργασιών Κλάδου Λιανικών Πωλήσεων Ρωσικής Ομοσπονδίας
(σε εκ. ρούβλια)

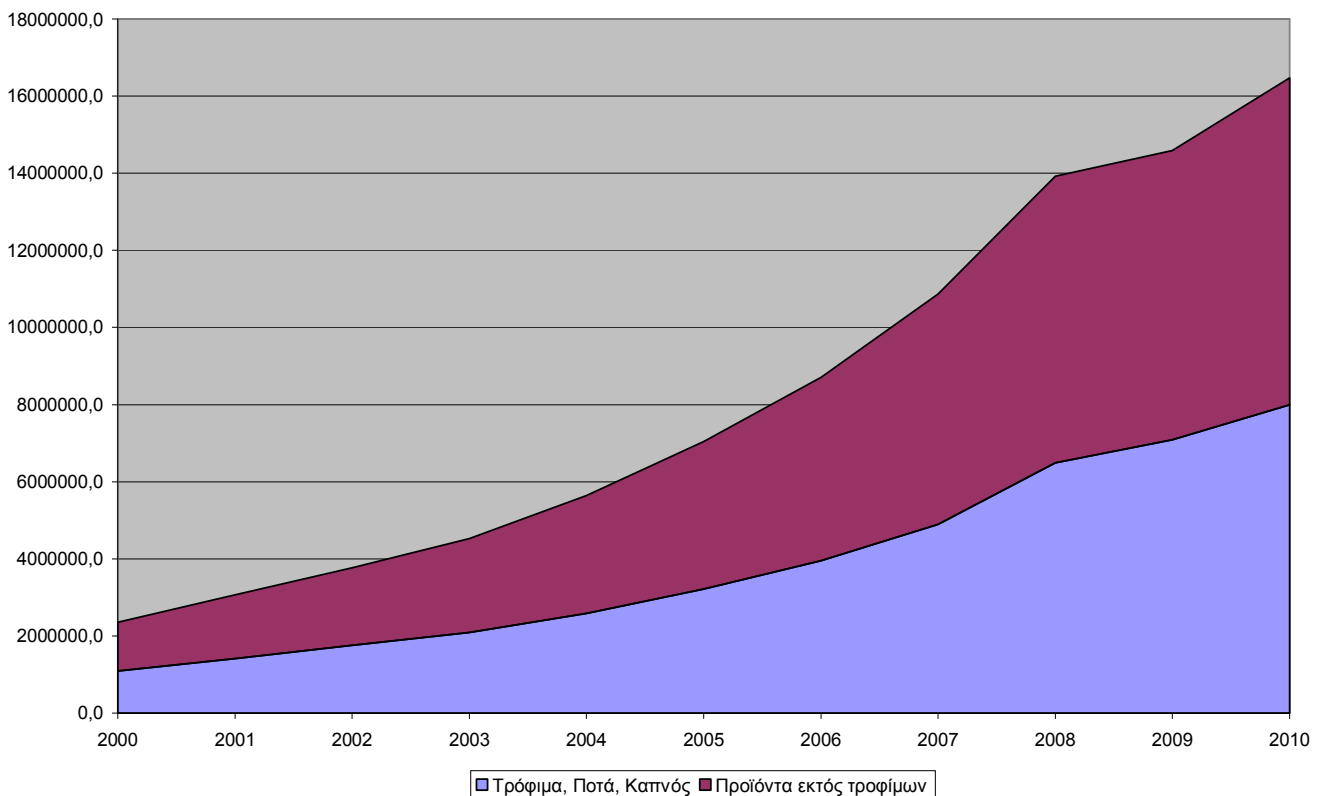

Η εξάπλωση δυτικού τύπου πολυκαταστημάτων και εμπορικών κέντρων είναι φανερή στις μεγάλες πόλεις. Εταιρείες όπως η ΙΚΕΑ (Σουηδία), Ramstore (Τουρκία), Metro (Γερμανία) έχουν πλέον καθιερωθεί. Παρά την εξάπλωση όμως, η Μόσχα μέχρι πρόσφατα είχε μόνον 45 τ.μ. εμπορικών κέντρων ανά 1000 κατοίκους σε σύγκριση με 150τ.μ. στην δυτική Ευρώπη. Πάντως, είναι σαφές ότι αυτή η σύγχρονη μορφή λιανικού εμπορίου θα συνεχίσει να στερεί μερίδιο αγοράς από τις παραδοσιακές αγορές που υπάρχουν διάσπαρτες στις μεγάλες ρωσικές πόλεις.

Δίκτυα διανομής

Το σύστημα διανομής προϊόντων κατανάλωσης στην Ρωσία παρουσίασε σημαντικές αλλαγές μετά την διάλυση της Σοβιετικής Ένωσης και την απελευθέρωση των εισαγωγών στην χώρα. Κατά την διάρκεια της Σοβιετικής Ένωσης, η βιομηχανία ήταν προσανατολισμένη στην παραγωγή προϊόντων εξοπλισμού σε βάρος των προϊόντων κατανάλωσης. Μετά την απελευθέρωση των τιμών από το 1992 και την θέση σε εφαρμογή ενός καθεστώτος πιο εύκαμπτου για την εισαγωγή των προϊόντων, δημιουργήθηκαν πολλά καταστήματα, περίπτερα και 'supermarkets'. Τα δίκτυα διανομής αναπτύχθηκαν ξαφνικά και ορισμένοι τομείς παρουσιάζουν δίκτυα διανομής πλέον ανεπτυγμένα, ενώ σε άλλους τομείς βρίσκονται σε πρωτογενή μορφή. Κυρίως στις μεγάλες πόλεις όπως Μόσχα και Αγ. Πετρούπολη έχουν δημιουργηθεί καλά οργανωμένα κανάλια διανομής τα τελευταία χρόνια και στον τομέα της λιανικής πώλησης μεγάλα εμπορικά καταστήματα και εμπορικά κέντρα αναπτύσσονται με ταχείς ρυθμούς. Στην αγορά έχουν κάνει την εμφάνισή τους, επίσης, μεγάλες αλυσίδες καταστημάτων, εγχώριες και ξένες σε διάφορους τομείς π.χ. ηλεκτρικές συσκευές (Technosila, Mir, Video, Eldrado,), οικιακός εξοπλισμός (Klioutch, OK Dom Leroy-merlin' Obi, Ikea), καλλυντικά (L. Etoile, Ile de Beaute, Douglas, Rivoli), αθλητικά είδη (Sportmaster, Eritcenter, Intersport), κινητά-μηχανήματα τηλεπικοινωνιών (Evroset, Svyaznoi) φαρμακευτικά (36.6), τρόφιμα (Metro, Auchan) κα.

Παραδοσιακές μορφές λιανικής πώλησης

Τα καταστήματα 'univermag' -'univeram', (διακινούν πολλά προϊόντα πλην τροφίμων), τα καταστήματα 'gastronom' – 'producty' (τρόφιμα), 'Sviet' (φωτιστικά), 'Khoziaistvenny' (οικιακός εξοπλισμός), τα περίπτερα και οι ανοιχτές αγορές, παρά το γεγονός ότι κατέχουν σημαντικό μερίδιο αγοράς χάνουν έδαφος, προς όφελος μοντέρνων καναλιών διανομής.

Στις παραδοσιακές μορφές πώλησης περιλαμβάνονται τα:

α) περίπτερα: προτείνουν στον καταναλωτή διάφορα προϊόντα, κυρίως τρόφιμα, και ανταγωνίζονται σοβαρά τα μαγαζιά της γειτονιάς (πολύ πιο κοντά, ανοιχτά όλο το 24ωρο). Τα περίπτερα είναι πολυάριθμα στους δρόμους, αλλά στην Μόσχα υπάρχει προσπάθεια περιορισμού αυτών θεσπίζοντας σχετική νομοθεσία.

β) καταστήματα της γειτονιάς: μετά την ιδιωτικοποίηση τους, έγινε προσπάθεια καλύτερευσης της διάθεσης ποικιλίας προϊόντων, αλλά η γκάμα παραμένει περιορισμένη. Οι ιδιοκτήτες αυτών των καταστημάτων ('producty') κατέχουν συνήθως πολλά καταστήματα. Σήμερα τα καταστήματα αυτά κατέχουν μεγάλο μερίδιο της αγοράς.

γ) οι ανοιχτές αγορές: προτείνουν κυρίως τρόφιμα και άλλα καταναλωτικά προϊόντα. Οι ανοιχτές αγορές, οι αγορές χονδρεμπορίου, ημι-χονδρεμπορίου, και οι ειδικές αγορές (ενδύματα, τρόφιμα, ηλεκτρονικά) είναι συνήθως εγκατεστημένες στην περιφέρεια, στα περίχωρα μεγάλων πόλεων και προσφέρουν στους καταναλωτές ποικιλία προϊόντων χαμηλής κυρίως τιμής. Τελευταίες εκτιμήσεις φέρουν τον κόσμο να προμηθεύεται περί το 9% των τροφίμων (ιδιαίτερα του κρέατος, καρπών/φρούτων και λαχανικών) και πλέον του 14% των λοιπών αγαθών (ιδιαίτερα των ρούχων, υποδημάτων, καλτσών) που έχει ανάγκη από τις ανοιχτές αγορές.

Σύγχρονες αλυσίδες supermarket.

Η διάρθρωση των καναλιών διανομής στην Ρωσία άλλαξε σημαντικά τα τελευταία χρόνια. Τα πρώτα super market δυτικού τύπου, εμφανίστηκαν στην ρωσική αγορά, μετά το 1990, με περιορισμένες αρχικές επιφάνειες και απευθύνονταν κυρίως στους καταναλωτές υψηλών εισοδημάτων. Προς το παρόν, όλα είναι ευνοϊκά για την ανάπτυξη των νέων μεγάλων αλυσίδων καταστημάτων, όπως το ευνοϊκότερο πολιτικό και οικονομικό κλίμα για την προσέλκυση επενδύσεων, η αύξηση των μέσων εισοδημάτων του Ρώσου καταναλωτή κ.α.. Μετά το 2000, παρατηρήθηκε μία μεγάλη ανάπτυξη των αλυσίδων καταστημάτων στην Ρωσία. Το 1997, για πρώτη φορά η μεγάλη αλυσίδα καταστημάτων 'Ramstor' τουρκικών συμφερόντων άνοιξε καταστήματα στην Ρωσία και ακολούθησε η γαλλική 'AUCHAN' (τρόφιμα) κ.λ.π. Παράλληλα, οι ρωσικές αλυσίδες (Sedmoi Kontinent, Perekriostok, Pyaterochka, Kopeika, Tander) δραστηριοποιούνται δυναμικά στην αγορά.

Το 2004 η μείωση του συντελεστή ΦΠΑ από 20% σε 18% και η κατάργηση του φόρου λιανικής πώλησης 5% ευνόησαν την ανάπτυξη του λιανικού εμπορίου. Ο μεγαλύτερος όμιλος λιανικής πώλησης τροφίμων της Ρωσίας είναι η 'X5 Group', στον οποίο ανήκουν οι αλυσίδες super market 'Perekreostok', 'Pyaterochka', ενώ σημαντική θέση στην αγορά κατέχουν και η 'Seventh Continent', ο όμιλος 'MARTA GROUP', με τις Αλυσίδες 'BILLA' και 'GROSMART', ο όμιλος 'AUCHAN'.

Επόμενος στόχος των εταιρειών του κλάδου στην Ρωσία, αποτελεί η επέκταση των δικτύων διανομής στην επαρχία. Ωστόσο, η επέκταση στην επαρχία ζητάει μεγάλες επενδύσεις ιδιαίτερα στον τομέα του 'logistics', πράγμα που συνεχίζει να ευνοεί/προστατεύει τις ήδη υπάρχουσες περιφερειακές επιχειρήσεις πχ οι αλυσίδες 'Sibirskii

Gigant', Sibirskaia Goubernia' κυριαρχούν στην Σιβηρία, άλλη ρωσική αλυσίδα η 'Lenta' κυριαρχεί στην Βόρειο-Δυτική Ρωσία και η 'Victoria' με τις επωνυμίες 'Kvartal', 'Deshevo' στην περιοχή του 'Kaliningrand'.

Τα εμπορικά κέντρα στη Ρωσία

Η ισχυροποίηση των εμπορικών κέντρων αφορά την Μόσχα αλλά και την περιφέρεια και αναμένεται να συνεχιστεί ακάθεκτα τα επόμενα χρόνια. Ενίοτε λέγεται ότι, κάθε ημέρα ανοίγει ένα εμπορικό κέντρο στην Ρωσία. Οι τιμές των εμπορικών χώρων στην Ρωσία σήμερα είναι αρκετά υψηλές και ιδιαίτερα στην Μόσχα.

Ως παράγοντες που έχουν συνδράμει στην εξέλιξη αυτή αναφέρονται η συγκέντρωση πληθυσμού, τα υψηλά εισοδήματα καθώς και οι υψηλές τιμές. Είναι γεγονός ότι κάποια αγαθά πωλούνται στη Ρωσία σε τιμές έως και διπλάσιες αυτών στην Ευρώπη, συνεπώς ακόμα και αν ένα αντίστοιχο ευρωπαϊκό κατάστημα έχει τον ίδιο αριθμό πελατών τα έσοδα ανά τετραγωνικό μέτρο θα ήταν χαμηλότερα. Επίσης, οι εξελίξεις αυτές σχετίζονται με το γεγονός ότι η Ρωσία είναι μια αναδυόμενη αγορά και δεν έχει διαμορφωθεί ακόμα, όπως οι αντίστοιχες ευρωπαϊκές όπου η αγορά είναι περισσότερο συγκεντρωμένη και οι μεγάλες εταιρείες ελέγχουν σημαντικό ποσοστό της. Ενδεικτικά αναφέρεται ότι μεγάλες εταιρείες λιανικής πώλησης, όπως ο όμιλος X5, στη Ρωσία ελέγχουν ποσοστό μόλις 5-6 τοις εκατό της αγοράς. Καθώς η αγορά «ωριμάζει» και πλησιάζει περισσότερο τα ευρωπαϊκά δεδομένα οι αποδόσεις αυτές αναμένεται να μειωθούν.

Το Ρωσικό Υπουργείο Οικονομικών διαχωρίζοντας τις επιχειρήσεις λιανικής σε μικρές (περίπτερα, produkti, επιμέρους καταστήματα διαφόρων ειδών), μεσαίες/μεγάλες (αλυσίδες καταστημάτων και σουπερμάρκετ) και ελεύθερες αγορές²² εκτιμά τα μερίδια τους σε 50%, 25,2% και 11,5% αντίστοιχα του συνολικού κύκλου εργασιών της λιανικής το 2011.

2) Μεταφορές

Το 2011 η δραστηριότητα στο κλάδο των μεταφορών στο σύνολό του σημείωσε για δεύτερη συνεχή χρονιά άνοδο με εξαίρεση τις μεταφορές φορτίων μέσω θαλάσσης και την μεταφορά επιβατών μέσω εσωτερικών υδάτινων διαδρόμων και αυτοκινητοδρόμων. Σύμφωνα με προσωρινά δεδομένα της Ρωσική Στατιστικής Υπηρεσίας, ο συνολικός όγκος του διακινούμενου φορτίου με κάθε λογής μεταφορικό μέσο (εξαιρουμένων των αγωγών και των σιδηροδρόμων περιορισμένης χρήσης), ανήλθε στους 7.067,4 εκ. τόνους από 6.581,9 εκ. τόνους το προηγούμενο έτος ενώ το συνολικό έργο έφτασε τα 2.492,8 δις. τόνους/χιλιόμετρα (2010: 2.369,8 δις. τόνους/χιλιόμετρα). Εξ αυτών οι εμπορικές μεταφορές εκτιμώνται στους 3.058,8 εκ. τόνους (2010: 2.915,3 εκ. τόνους) και το έργο αυτών σε 2.376,9 δις. τόνου/χιλιόμετρο (2010: 2.263,6 δις. τόνου/χιλιόμετρο). Κατά είδος μεταφοράς παρατηρούμε αύξηση της μεταφοράς φορτίων μέσω σιδηροδρόμων κατά 3,0%, μέσω εσωτερικών υδάτων κατά 24,7% (αφορά κυρίως μεταφορές υλικών κατασκευών), αεροπορικάς 5,5% και οδικώς 5,4%. Η αύξηση του μεταφερόμενου φορτίου μέσω σιδηροδρόμων αφορά όλες σχεδόν τις μορφές φορτίων (δομικών υλικών 10,7%, κοκ 2,8%, άνθρακα 3,4%, χάλυβα 1,1%, σιδηρομεταλλεύματος και μαγγανίου 8,8%, χημικών και μεταλλικών λιπασμάτων 2,3%, σιτηρών και προϊόντων αλευροποιίας 10,5%, τσιμέντων 3,5). Τα εισαγόμενα φορτία αυξήθηκαν κατά 9,7% σε σχέση με το προηγούμενο έτος.

Όσον αφορά στο μεταφορικό έργο των θαλάσσιων λιμένων της χώρας αυξήθηκε κατά 1,8% το 2011 φτάνοντας τους 535,4 εκ. τόνους (2010: 525,85 εκ. τόνοι). Το μέγεθος του ξηρού φορτίου έφτασε τους 234,4 εκ. τόνους (2010: 211,6 εκ. τόνους) (+10,8%) εκ των οποίων άνθρακας 78,3 εκ. τόνοι (2010: 68,70 εκ. τόνοι), φορτία σε κοντέινερ 39,4 εκ. τόνοι (2010: 32,92 εκ. τόνοι), λιπάσματα 12,5 εκ. τόνοι (2010: 12,79 εκ. τόνοι), ξυλεία 6,0 εκ. τόνοι (2010: 6,65 εκ. τόνοι), σε συσκευασμένες μονάδες 5,8 εκ. τόνοι (2010: 5,47 εκ. τόνοι), scrap metal 3,8 εκ. τόνοι (2010: 2,96 εκ. τόνοι) και ζάχαρη 2,2 εκ. τόνοι (2010: 2,22 εκ. τόνοι). Όσον αφορά στα υγρά φορτία αυτά ανήλθαν συνολικά σε 301,0 εκ. τόνους (2010: 314,4 εκ. τόνους) (-4,3%) εκ των οποίων 193,4 εκ. τόνοι πετρέλαιο (2010: 209,79 εκ. τόνοι) και 105,5 εκ. τόνοι (2010: 102,89 εκ. τόνοι) παράγωγα πετρελαίου.

Η μείωση του μεταφερόμενου φορτίου και του συνολικού έργου μέσω θαλάσσης κατά 8,2% και 22,8% αντίστοιχα οφείλεται στην μείωση του αριθμού συμφωνιών μεταφοράς φορτίου από πλοία με Ρωσική σημαία.

Μελετώντας τα μερίδια του μεταφορικού έργου ανά μέσο διαπιστώνουμε την κυριαρχία του σιδηροδρόμου κατά 89,5%, έναντι 4,5% των οδικών μεταφορών, 2,6% της εσωτερικής ναυσιπλοΐας, και 3,3% της θαλάσσιας μεταφοράς.

²² Η αντιστοίχιση με τις προαναφερόμενες μορφές επιχειρήσεων λιανικής των παρενθέσεων ανήκει στο Γραφείο.

Όσον αφορά στις επιβατικές μεταφορές, προσωρινά δεδομένα της Ρωσικής Στατιστικής Υπηρεσίας δείχνουν αύξηση του έργου κατά 4,2% σε σχέση με το 2010 ήτοι 443,9 επιβάτες/χιλιόμετρα (2010: 425,4 επιβάτες/χιλιόμετρα). Όπως αναφέρθηκε και προηγουμένως η αύξηση αυτή δεν αφορά όλα τα είδη μεταφοράς. Η αύξηση κατά 13,2% στις αεροπορικές επιβατικές μεταφορές και το σιδηρόδρομο (0,6%) δεν περιλαμβάνει τα μέσα ναυσιπλοΐας εσωτερικών υδάτων (-11,5%), τις οδικές μεταφορές (-1,7%). Η ανωτέρω μείωση των επιδόσεων στις σιδηροδρομικές μεταφορές οφείλεται στην αύξηση των εισιτηρίων του τραίνου αλλά και στην εφαρμογή περισσότερο ελαστικών τιμολογιακών πολιτικών εκ μέρους των αεροπορικών εταιρειών καθώς επίσης και στην αύξηση των επιχειρηματικών ταξιδίων.

Οι συνολικές επενδύσεις στο κλάδο των μεταφορών ανήλθαν το 2011 στο 1 τρις ρούβλια εκ των οποίων τα 400 δις προήλθαν από τον Ομοσπονδιακό προϋπολογισμό. Η αύξηση της επενδυτικής δραστηριότητας αφορά κυρίως τον τομέα των σιδηροδρόμων.

Οδικές μεταφορές. Τα επίσημα στατιστικά στοιχεία αναδεικνύουν μία προβληματική κατάσταση σε ό,τι αφορά το οδικό δίκτυο της χώρας. Το 2005 υπήρχαν 897.000 χλμ. οδικού δικτύου ενώ το 1995 υπήρχαν 940.000 χλμ. Σημειώνεται μία ποιοτική μεταβολή καθώς σήμερα το 79% των δρόμων είναι ασφαλτοστρωμένοι από 77% το 1992. Ωστόσο, η κατάσταση είναι κατά πολύ κατώτερη εκείνης της δυτικής Ευρώπης με αποτέλεσμα να σημειώνονται 24 θάνατοι ανά 100.000 άτομα (συνολικά 34.000 νεκροί) εν συγκρίσει με 8 στην Γαλλία και 5 στο Βασίλειο, παρ' όλο που σε αυτές τις χώρες ο αριθμός των αυτοκινήτων είναι κατά πολύ μεγαλύτερος.

3) Τουρισμός

Σύμφωνα με στοιχεία του Παγκοσμίου Οργανισμού Τουρισμού, η Ρωσία κατέχει την 7^η θέση στον κόσμο όσον αφορά στην δαπάνη για διεθνείς τουριστικές υπηρεσίες, η οποία το 2011 έφτασε τα 23,3 δις ευρώ. Κύριοι προορισμοί παραμένουν η Τουρκία, η Αίγυπτος, οι χώρες της Βαλτικής, η Ουκρανία, η Κύπρος, η Βουλγαρία, η Ισπανία, Ιταλία κλπ.

Τα τελευταία έτη η εικόνα που παρουσίασαν οι αναχωρήσεις Ρώσων πολιτών προς το εξωτερικό παρουσιάζεται στο πίνακα που ακολουθεί:

ΑΝΑΧΩΡΗΣΕΙΣ ΡΩΣΩΝ ΤΟΥΡΙΣΤΩΝ ΠΡΟΣ ΠΛΕΟΝ ΔΗΜΟΦΙΛΕΙΣ ΠΡΟΟΡΙΣΜΟΥΣ[1]

ΧΩΡΕΣ	ΣΚΟΠΟΣ ΤΑΞΙΔΙΟΥ	2008	2009	2010	2011	% ΜΕΤΑΒΟΛΗ '10-'11	ΜΕΡΙΑΙΟ
ΑΥΣΤΡΙΑ	ΣΥΝΟΛΟ	188.895	172.802	222.418	289.236	30	0,66%
	ΤΟΥΡΙΣΜΟΣ	102.124	96.589	135.536	190.840	41	1,32%
	ΥΠΗΡΕΣΙΑΚΑ	23.920	16.934	17.880	20.014	12	1,40%
ΒΟΥΛΓΑΡΙΑ	ΣΥΝΟΛΟ	254.235	246.960	332.015	405.689	22	0,93%
	ΤΟΥΡΙΣΜΟΣ	207.540	207.381	263.225	339.643	29	2,34%
	ΥΠΗΡΕΣΙΑΚΑ	6.023	4.567	4.022	3.280	-18	0,23%
Μ. ΒΡΕΤΑΝΙΑ	ΣΥΝΟΛΟ	230.024	217.965	241.610	289.675	20	0,66%
	ΤΟΥΡΙΣΜΟΣ	87.302	96.373	119.783	153.998	29	1,06%
	ΥΠΗΡΕΣΙΑΚΑ	43.413	29.511	27.756	28.078	1	1,96%
ΟΥΓΓΑΡΙΑ	ΣΥΝΟΛΟ	53.408	42.140	48.543	62.309	28	0,14%
	ΤΟΥΡΙΣΜΟΣ	31.161	27.027	31.721	43.905	38	0,30%
	ΥΠΗΡΕΣΙΑΚΑ	6.499	4.455	4.097	3.907	-5	0,27%
ΓΕΡΜΑΝΙΑ	ΣΥΝΟΛΟ	971.478	887.891	1.002.038	1.325.452	32	3,03%
	ΤΟΥΡΙΣΜΟΣ	330.274	363.344	470.730	702.346	49	4,85%
	ΥΠΗΡΕΣΙΑΚΑ	161.209	107.260	104.636	111.056	6	7,75%
ΕΛΛΑΔΑ	ΣΥΝΟΛΟ	418.840	353.900	484.715	710.304	47	1,62%
	ΤΟΥΡΙΣΜΟΣ	349.152	282.271	386.700	612.464	58	4,23%
	ΥΠΗΡΕΣΙΑΚΑ	5.523	3.874	3.031	3.597	19	0,25%
ΑΙΓΥΠΤΟΣ	ΣΥΝΟΛΟ	1.609.917	1.811.022	2.539.771	1.659.611	-35	3,80%
	ΤΟΥΡΙΣΜΟΣ	1.426.742	1.615.398	2.198.320	1.452.813	-34	10,02%
	ΥΠΗΡΕΣΙΑΚΑ	5.554	6.155	6.999	6.234	-11	0,43%
ΙΣΡΑΗΛ	ΣΥΝΟΛΟ	215.402	226.414	283.140	335.933	19	0,77%
	ΤΟΥΡΙΣΜΟΣ	98.708	134.684	184.776	225.976	22	1,56%
	ΥΠΗΡΕΣΙΑΚΑ	5.908	3.675	5.095	5.934	16	0,41%
ΙΟΥΡΑΝΙΑ	ΣΥΝΟΛΟ	23.884	14.139	17.378	25.067	44	0,06%
	ΤΟΥΡΙΣΜΟΣ	16.413	10.073	10.204	8.555	-16	0,06%

	ΥΠΗΡΕΣΙΑΚΑ	1.199	651	638	1.349	111	0,09%
ΙΣΠΑΝΙΑ	ΣΥΝΟΛΟ	452.733	369.816	517.748	785.866	52	1,80%
	ΤΟΥΡΙΣΜΟΣ	365.436	296.278	411.438	645.303	57	4,45%
	ΥΠΗΡΕΣΙΑΚΑ	13.960	8.575	8.793	10.910	24	0,76%
ΙΤΑΛΙΑ	ΣΥΝΟΛΟ	547.801	448.600	583.308	734.210	26	1,68%
	ΤΟΥΡΙΣΜΟΣ	398.067	336.111	451.452	571.603	27	3,94%
	ΥΠΗΡΕΣΙΑΚΑ	37.527	23.617	21.254	21.338	0	1,49%
ΚΑΝΑΔΑΣ	ΣΥΝΟΛΟ	22.721	9.183	11.102	11.311	2	0,03%
	ΤΟΥΡΙΣΜΟΣ	6.724	3.819	4.898	5.494	12	0,04%
	ΥΠΗΡΕΣΙΑΚΑ	2.556	415	760	323	-58	0,02%
ΚΥΠΡΟΣ	ΣΥΝΟΛΟ	208.038	186.134	272.956	380.231	39	0,87%
	ΤΟΥΡΙΣΜΟΣ	172.352	155.136	234.312	323.631	38	2,23%
	ΥΠΗΡΕΣΙΑΚΑ	4.622	3.167	3.504	3.671	5	0,26%
ΚΙΝΑ	ΣΥΝΟΛΟ	3.167.219	1.679.209	2.283.913	2.432.615	7	5,56%
	ΤΟΥΡΙΣΜΟΣ	2.059.326	999.202	1.440.364	1.502.344	4	10,36%
	ΥΠΗΡΕΣΙΑΚΑ	527.405	286.322	353.110	365.688	4	25,51%
ΚΟΡΕΑ	ΣΥΝΟΛΟ	124.716	133.742	151.433	161.893	7	0,37%
	ΤΟΥΡΙΣΜΟΣ	49.414	58.704	74.233	74.960	1	0,52%
	ΥΠΗΡΕΣΙΑΚΑ	17.584	18.432	19.735	22.825	16	1,59%
ΚΟΥΒΑ	ΣΥΝΟΛΟ	28.319	28.000	46.508	67.812	46	0,16%
	ΤΟΥΡΙΣΜΟΣ	22.212	21.675	37.796	57.008	51	0,39%
	ΥΠΗΡΕΣΙΑΚΑ	1.461	969	946	706	-25	0,05%
ΛΕΤΟΝΙΑ	ΣΥΝΟΛΟ	209.632	206.121	248.063	325.839	31	0,75%
	ΤΟΥΡΙΣΜΟΣ	46.333	48.671	72.644	89.645	23	0,62%
	ΥΠΗΡΕΣΙΑΚΑ	35.264	27.941	36.534	26.062	-29	1,82%
ΛΙΘΟΥΑΝΙΑ	ΣΥΝΟΛΟ	744.534	658.248	713.928	755.926	6	1,73%
	ΤΟΥΡΙΣΜΟΣ	77.787	44.200	58.142	47.192	-19	0,33%
	ΥΠΗΡΕΣΙΑΚΑ	42.870	28.654	41.003	44.113	8	3,08%
ΜΑΛΤΑ	ΣΥΝΟΛΟ	22.543	14.505	20.487	22.618	10	0,05%
	ΤΟΥΡΙΣΜΟΣ	18.840	12.444	17.929	20.131	12	0,14%
	ΥΠΗΡΕΣΙΑΚΑ	402	305	285	256	-10	0,02%
ΟΛΛΑΝΔΙΑ	ΣΥΝΟΛΟ	114.498	117.636	146.447	161.712	10	0,37%
	ΤΟΥΡΙΣΜΟΣ	48.630	56.013	72.774	89.496	23	0,62%
	ΥΠΗΡΕΣΙΑΚΑ	27.121	21.442	22.636	19.636	-13	1,37%
ΝΟΡΒΗΓΙΑ	ΣΥΝΟΛΟ	79.243	74.209	90.714	126.435	39	0,29%
	ΤΟΥΡΙΣΜΟΣ	20.707	14.015	12.805	25.581	100	0,18%
	ΥΠΗΡΕΣΙΑΚΑ	19.784	17.096	20.872	22.894	10	1,60%
Η.Α.Ε	ΣΥΝΟΛΟ	290.577	264.540	341.101	457.736	34	1,05%
	ΤΟΥΡΙΣΜΟΣ	228.102	214.343	286.856	394.581	38	2,72%
	ΥΠΗΡΕΣΙΑΚΑ	11.091	9.025	10.761	10.182	-5	0,71%
ΠΟΛΩΝΙΑ	ΣΥΝΟΛΟ	399.535	349.462	456.511	684.428	50	1,57%
	ΤΟΥΡΙΣΜΟΣ	45.681	37.984	43.018	48.895	14	0,34%
	ΥΠΗΡΕΣΙΑΚΑ	28.167	18.247	17.671	20.967	19	1,46%
ΡΟΥΜΑΝΙΑ	ΣΥΝΟΛΟ	11.258	5.761	5.960	6.165	3	0,01%
	ΤΟΥΡΙΣΜΟΣ	3.694	2.281	2.018	1.533	-24	0,01%
	ΥΠΗΡΕΣΙΑΚΑ	1.863	758	677	703	4	0,05%
ΣΛΟΒΑΚΙΑ	ΣΥΝΟΛΟ	5.592	4.494	1.850	5.971	223	0,01%
	ΤΟΥΡΙΣΜΟΣ	3.187	2.639	755	1.556	106	0,01%
	ΥΠΗΡΕΣΙΑΚΑ	538	596	220	441	100	0,03%
Η.Π.Α	ΣΥΝΟΛΟ	172.060	181.032	206.081	242.098	17	0,55%
	ΤΟΥΡΙΣΜΟΣ	56.192	72.419	85.829	112.213	31	0,77%
	ΥΠΗΡΕΣΙΑΚΑ	30.372	19.604	19.804	19.372	-2	1,35%
ΤΑΪΛΑΝΔΗ	ΣΥΝΟΛΟ	300.610	265.701	527.174	917.848	74	2,10%
	ΤΟΥΡΙΣΜΟΣ	258.765	233.113	264.046	780.234	195	5,38%
	ΥΠΗΡΕΣΙΑΚΑ	7.115	2.237	2.438	2.352	-4	0,16%
ΤΙΝΗΣΙΑ	ΣΥΝΟΛΟ	161.968	130.802	190.659	153.694	-19	0,35%
	ΤΟΥΡΙΣΜΟΣ	149.001	123.157	180.080	145.359	-19	1,00%
	ΥΠΗΡΕΣΙΑΚΑ	842	504	670	254	-62	0,02%
ΤΟΥΡΚΙΑ	ΣΥΝΟΛΟ	2.717.742	2.444.476	3.011.678	3.260.138	8	7,46%
	ΤΟΥΡΙΣΜΟΣ	2.212.792	1.964.949	2.367.560	2.681.662	13	18,50%
	ΥΠΗΡΕΣΙΑΚΑ	62.690	31.056	37.065	33.461	-10	2,33%
ΦΙΝΛΑΝΔΙΑ	ΣΥΝΟΛΟ	3.182.194	2.965.756	3.388.712	4.416.283	30	10,10%
	ΤΟΥΡΙΣΜΟΣ	666.892	556.311	709.009	912.105	29	6,29%
	ΥΠΗΡΕΣΙΑΚΑ	236.797	170.859	160.676	210.622	31	14,69%
ΓΑΛΛΙΑ	ΣΥΝΟΛΟ	373.394	317.604	348.284	410.574	18	0,94%
	ΤΟΥΡΙΣΜΟΣ	229.234	200.087	222.718	267.167	20	1,84%
	ΥΠΗΡΕΣΙΑΚΑ	52.111	35.668	33.250	35.102	6	2,45%
ΚΡΟΑΤΙΑ	ΣΥΝΟΛΟ	140.017	92.923	119.638	135.144	13	0,31%
	ΤΟΥΡΙΣΜΟΣ	119.349	75.412	99.198	106.447	7	0,73%

	ΥΠΗΡΕΣΙΑΚΑ	2.754	1.661	1.462	2.139	46	0,15%
	ΣΥΝΟΛΟ	304.230	291.737	376.648	462.092	23	1,06%
ΤΣΕΧΙΑ	ΤΟΥΡΙΣΜΟΣ	226.988	213.916	267.494	367.461	37	2,53%
	ΥΠΗΡΕΣΙΑΚΑ	20.685	15.084	16.854	13.473	-20	0,94%
ΕΛΒΕΤΙΑ	ΣΥΝΟΛΟ	172.974	191.701	203.907	231.714	14	0,53%
	ΤΟΥΡΙΣΜΟΣ	82.968	106.350	121.338	148.694	23	1,03%
	ΥΠΗΡΕΣΙΑΚΑ	30.136	22.291	22.216	20.592	-7	1,44%
ΣΟΥΗΔΙΑ	ΣΥΝΟΛΟ	54.420	46.346	53.437	83.673	57	0,19%
	ΤΟΥΡΙΣΜΟΣ	20.847	19.524	25.323	50.359	99	0,35%
	ΥΠΗΡΕΣΙΑΚΑ	10.956	7.395	6.861	7.870	15	0,55%
ΕΣΘΟΝΙΑ	ΣΥΝΟΛΟ	1.494.636	1.611.695	1.495.247	1.678.374	12	3,84%
	ΤΟΥΡΙΣΜΟΣ	76.760	8.206	11.509	25.079	118	0,17%
	ΥΠΗΡΕΣΙΑΚΑ	41.599	28.474	25.267	26.016	3	1,82%
ΙΑΠΩΝΙΑ	ΣΥΝΟΛΟ	139.215	86.317	87.129	67.563	-22	0,15%
	ΤΟΥΡΙΣΜΟΣ	31.857	23.894	26.124	13.096	-50	0,09%
	ΥΠΗΡΕΣΙΑΚΑ	14.424	8.286	9.733	7.357	-24	0,51%
ΣΥΝΟΛΟ ΡΩΣΩΝ ΤΑΞΙΔΙΩΤΩΝ ΠΡΟΣ ΟΛΕΣ ΤΙΣ ΧΩΡΕΣ	ΣΥΝΟΛΟ	36.537.521	34.276.264	39.323.033	43.725.777	11	100,00%
	ΤΟΥΡΙΣΜΟΣ	11.313.697	9.542.107	12.605.053	14.495.894	15	100,00%
	ΥΠΗΡΕΣΙΑΚΑ	1.967.736	1.294.439	1.344.361	1.433.340	7	100,00%

^[1] Πηγή: Ομοσπονδιακή Υπηρεσία Τουρισμού www.russiatourism.ru

Την Ελλάδα το 2011 επισκέφθηκαν πάνω από 710 χιλιάδες άτομα συνολικά από την Ρωσία, γεγονός που ισοδυναμεί με αύξηση της τάξης του 47% έναντι του προηγούμενου έτους. Η επίδοση αυτή δίνει στη χώρα μας την 11^η θέση όσον αφορά τις προτιμητέες χώρες προορισμούς των Ρώσων με μερίδιο επί του συνόλου 1,62%. (Ειδικότερα όσον αφορά το τουριστικό ρεύμα η Ελλάδα κατατάσσεται στην 8^η θέση με περίπου 612 χιλιάδες τουρίστες και μερίδιο 4,23% επί του αντίστοιχου συνόλου). Προτιμητέες χώρες - προορισμοί των Ρώσων αναδεικνύονται η Φινλανδία, η Τουρκία, η Αίγυπτος, η Κίνα, η Γερμανία, η Ιταλία, η Ισπανία, η Ταϊλάνδη κλπ.

Δημοφιλέστεροι προορισμοί στην Ελλάδα είναι η Κρήτη, η Ρόδος, η Χαλκιδική κ.λ.π. Το 2012 αναμένεται ο αριθμός των Ρώσων τουριστών προς Ελλάδα να ξεπεράσει το 1 εκατομμύριο.

Για την προσέλκυση περισσότερων τουριστών από Ρωσία και προσέλκυση υψηλού επιπέδου τουρισμού προς Ελλάδα, εμπειρογνώμονες του κλάδου θεωρούν ότι θα πρέπει να αναληφθούν τα εξής μέτρα:

- Περιορισμός των 'shop ταξιδιών' προς Θεσσαλονίκη και η αντικατάστασή τους με ακριβά πακέτα.
- Προσφορά πακέτων με φθηνότερα ναύλα ταξιδιών, αφού η Ελλάδα αποτελεί ακριβό προορισμό.
- Μεγαλύτερη προώθηση του τουρισμού στην Ρωσία, τόσο από το κράτος, όσον και από ιδιωτικούς φορείς, ξενοδοχεία κ.λ.π.
- Η καλύτερευση έργων υποδομής στην Ελλάδα και τεχνογνωσίας (ρωσική γλώσσα) για προσέλκυση Ρώσων τουριστών.
- Περαιτέρω ενδυνάμωση των αεροπορικών συνδέσεων προς Ελλάδα με αύξηση των πτήσεων και των τόπων προορισμού.
- Αύξηση του πλαφόν για Ρώσους τουρίστες στα μεγάλα ξενοδοχεία της Ελλάδος.
- Ενδυνάμωση της διαφημιστικής καμπάνιας σε Ρωσικούς τηλεοπτικούς σταθμούς κατά το πρότυπο άλλων χωρών.

4. Τραπεζικός Τομέας

Γενικά

Από το 1991 και μέχρι σήμερα το τραπεζικό σύστημα της Ρωσίας διαιρείται σε 4 μεγάλες κατηγορίες: α) Τις «κρατικές» τράπεζες (πάνω από 50% ιδιοκτησία του κράτους), τις ιδιωτικές τράπεζες της Μόσχας, τις ξένες θυγατρικές και τις ιδιωτικές τράπεζες της περιφέρειας. Η συγκέντρωση του Ρωσικού τραπεζικού συστήματος παραμένει υψηλή τόσο όσον αφορά τον αριθμό αυτών όσο και όσον αφορά το κεφάλαιο. Η πλειονότητα αυτών είναι καταχωρημένες στο ευρωπαϊκό τμήμα της χώρας και πλέον του 50% αυτών στην ίδια την πρωτεύουσα, ένα μικρό μέρος συνιστούν οι τράπεζες της περιφέρειας στο Ανατολικό τμήμα και ακόμα λιγότερες είναι αυτές που βρίσκονται στην Άπω Ανατολή. Ο αριθμός των τελευταίων μειώνεται τα τελευταία 3 χρόνια.

Τον Οκτώβριο του 2011 στην Ρωσία δραστηριοποιούνταν 991 τράπεζες εκ των οποίων 77 με ξένη συμμετοχή (32 εξ αυτών με πάνω από 50% ξένη συμμετοχή στο κεφάλαιο). Οι Ρωσικές τράπεζες έχουν 6 θυγατρικές και 34 γραφεία αντιπροσώπευσης στο εξωτερικό (12 εξ αυτών βρίσκονται σε χώρες ΚΑΚ).

Η μείωση του αριθμού των τραπεζικών ιδρυμάτων αποτελεί σταθερή τάση τα τελευταία 5 χρόνια η οποία συνάδει με την πολιτική της Ρωσικής Κ.Τ., που επιδιώκει την βελτίωση της αποτελεσματικότητας, της διαφάνειας και της βιωσιμότητας τους εθνικού τραπεζικού συστήματος. Από το 2011 τα υποχρεωτικά κεφαλαιακά διαθέσιμα για τις νεοϊδρυόμενες τράπεζες αυξήθηκαν στα 180 εκ. ρούβλια. Το κριτήριο αυτό ικανοποιούν περί το 60% των δραστηριοποιούμενων ήδη τραπεζών. Από το 2015 και μετά η υποχρέωση αυτή θα ανέλθει στα 300 εκ. ρούβλια. Ως εκ τούτου οι μικρές περιφερειακές τράπεζες φθίνουν, την θέση των οποίων παίρνουν σιγά σιγά τα περιφερειακά παραρτήματα των 30 μεγαλύτερων τραπεζών.

Βασικά Προβλήματα του κλάδου

Ο τραπεζικός τομέας της Ρωσίας αντιμετωπίζει ιστορικά τα εξής προβλήματα: **α) Έλλειψη μακροπρόθεσμων υποχρεώσεων (κεφαλαίων)**, λόγω της μη εμπιστοσύνης των εγχώριων παραγόντων στην Ρωσική οικονομία και την μαζική εξαγωγή κεφαλαίων στο εξωτερικό καθώς και τους αδύναμους θεσμικούς επενδυτές (ασφαλιστικές εταιρείες, συνταξιοδοτικά ταμεία), **β) την εξάρτηση από εξωτερικές πηγές μακροπρόθεσμων κεφαλαίων** - το εξωτερικό χρέος του ιδιωτικού τομέα υπολογίζεται στο 32% περίπου του ΑΕΠ, εκ του οποίου το 20% αφορά στις τράπεζες, **γ) χαμηλή κεφαλαιοποίηση** – 10,5% του ΑΕΠ, **δ) πολυδιάσπαση και συγκέντρωση του τραπεζικού κεφαλαίου και των υπηρεσιών** στην Μόσχα και την Αγ. Πετρούπολη, **ε) εξάρτηση από τις διεθνείς τιμές των πρώτων υλών**, η οποία οδηγεί στην συγκέντρωση των κινδύνων του Ρωσικού τραπεζικού συστήματος. Από το 2008-09 και μετά η εμπιστοσύνη στο Ρωσικό τραπεζικό σύστημα ενισχύεται σταθερά. Στο παρελθόν η μαζική απόσυρση καταθέσεων προκαλούσε ισχυρές αναταράξεις. Η αποτελεσματικότητα της Υπηρεσίας Ασφάλισης Καταθέσεων και η θέση σαφούς προτεραιότητας εκ μέρους της κυβέρνησης για στήριξη του κλάδου επέτρεψε την ανάκτηση της εμπιστοσύνης των καταθετών και την άνευ προηγουμένου εισροή καταθέσεων το 2010. **Η κυριαρχία τέλος των κρατικών τραπεζών** συνιστά επίσης ένα ακόμα αρνητικό στοιχείο. Η Sberbank, VTB, Rosselkhozbank και Gazprombank διαχειρίζονται περί του 50% των συνολικών τραπεζικών κεφαλαίων. Αυτό αυξάνει την εξάρτηση της εθνικής οικονομίας από τον κρατικό τραπεζικό τομέα και τείνει στην συγκέντρωση του κινδύνου.

Εικόνα του τραπεζικού κλάδου το 2011

Το Δεκέμβριο του 2011 το σύνολο του χαρτοφυλακίου του ρωσικού τραπεζικού τομέα ανήλθε στα 33.804,6 δις ρούβλια που αντιστοιχεί στο 75,2% του ΑΕΠ και σε αύξηση 14,9% σε σχέση με την αντίστοιχη περίοδο το 2010. Την ίδια στιγμή τα ίδια κεφάλαια ανήλθαν στα 4.732,3 δις ρούβλια ήτοι 10,5% του ΑΕΠ και 14,5% επί του συνολικού χαρτοφυλακίου.

Τα δάνεια καλύπτουν το 53,7% του συνόλου του χαρτοφυλακίου και το 40% του ΑΕΠ. Εξ αυτών τα δάνεια προς επιχειρήσεις εκτιμώνται στο 77,5% και το 22,5% αφορούν σε φυσικά πρόσωπα. Τα τελευταία αντιστοιχούν μόλις στο 9,1% του ΑΕΠ και το 12,9% του εθνικού εισοδήματος, γεγονός που αποδεικνύει τον χαμηλό βαθμό έκθεσης του πληθυσμού σε δάνεια. Το μερίδιο των χρεογράφων (ομόλογα, μετοχές κλπ) στο σύνολο του τραπεζικού χαρτοφυλακίου ανέρχεται στο 17,2% δηλαδή 5.829 δις ρούβλια.

Περνώντας στις υποχρεώσεις, οι καταθέσεις, 9.818 δις ρούβλια, καταλαμβάνουν το 29% του συνόλου των τραπεζικών υποχρεώσεων και αντιστοιχούν στο 21,8% του ΑΕΠ και 31,1% του εθνικού εισοδήματος. Στις 1.11.2011 το συνολικό κέρδος του κλάδου υπολογίσθηκε στα 676 δις ρούβλια. Από τις 991 τράπεζες οι 880 ήταν κερδοφόρες. Το κέρδος της Sberbank καταλαμβάνει μόνο του το 40% επί του συνόλου του κλάδου.

Σημαντικά Γεγονότα του κλάδου το 2011

Το Φεβρουάριο του υπό εξέταση έτους έλαβε χώρα η ιδιωτικοποίηση του 10% της κρατικής VTB. Αντίθετα η σχεδιαζόμενη επίσης πώληση του 7,6% των μετοχών της Sberbank δεν έλαβε χώρα. Σημαντικό γεγονός αποτέλεσε επίσης η ανάγκη για στήριξη με 295 δις ρούβλια της Bank of Moscow. Τέλος στις αρχές του 2011 σημαντικός αριθμός ξένων τραπεζών επιβεβαίωσαν τα σχέδιά τους όπως αποσυρθούν από την Ρωσική αγορά επικαλούμενες λόγους πτώσης της κερδοφορίας και ανάγκης εξορθολογισμού των δραστηριοτήτων τους διεθνώς (πχ, ING, Morgan Stanley, KBC group, Robobank, Santander, Swedbank, HSBC, Barclays, BNP Paribas).

Η στρατηγική ανάπτυξης του Ρωσικού τραπεζικού συστήματος

Στις αρχές του 2011 η Κ.Τ. της Ρωσίας υιοθέτησε την Νέα Στρατηγική Ανάπτυξης 2015, η οποία είναι άμεσα συνυφασμένη με την ιδέα, όπως η Μόσχα καταστεί διεθνές χρηματοπιστωτικό κέντρο. Το τραπεζικό σύστημα ως αναπόσπαστο τμήμα του σχεδίου αυτού οφείλει να βελτιώσει την αποτελεσματικότητά του και να συρρικνωθεί σε μέγεθος. Η στρατηγική προβλέπει επίσης την βελτίωση του νομικού πλαισίου που ρυθμίζει τον κλάδο και την

ιδιωτικοποίηση του 50% -1 των μετοχών των κρατικών τραπεζών έως το 2015. Το χαρτοφυλάκιο επιδιώκεται όπως φτάσει το 90% του ΑΕΠ. Στο πλαίσιο της δημιουργίας του ως άνω Διεθνούς Χρηματοπιστωτικού Κέντρου υλοποιούνται επίσης η συγχώνευση των δύο εθνικών χρηματιστηρίων RTS και MICE, η δημιουργία κεντρικού αποθετηρίου αξιών και η συγχώνευση της Ομοσπονδιακής Υπηρεσίας Χρηματοπιστωτικών Αγορών με την Ομοσπονδιακή Υπηρεσία Χρηματοπιστωτικής Επίβλεψης.

Η επικείμενη προσχώρηση της Ρωσίας στον ΠΟΕ δεν δίνει το δικαίωμα ίδρυσης παραρτημάτων ξένων τραπεζών στην Ρωσία αλλά αυξάνει το μερίδιο τους στο συνολικό κεφάλαιο του κλάδου έως και 57,5% έναντι 15% που είναι σήμερα. Κατά συνέπεια ξένη τράπεζα στην Ρωσία μπορεί να δραστηριοποιηθεί είτε μέσω σύστασης εγχώριου νομικού προσώπου είτε μέσω ίδρυσης Γραφείου αντιπροσωπείας.

Α. ΣΥΝΑΛΛΑΓΕΣ ΤΗΣ ΡΩΣΙΚΗΣ ΟΜΟΣΠΟΝΔΙΑΣ ΜΕ ΤΟ ΕΞΩΤΕΡΙΚΟ

I. ΙΣΟΖΥΓΙΟ ΤΡΕΧΟΥΣΩΝ ΣΥΝΑΛΛΑΓΩΝ²³

Το 2011 το ισοζύγιο πληρωμών της Ρωσικής Ομοσπονδίας διαμορφώθηκε βασικά κάτω από την επιρροή του ευνοϊκού διεθνούς περιβάλλοντος στις διεθνείς αγορές πρώτων υλών. Το σημαντικό πλεόνασμα του εμπορίου αγαθών ωστόσο δεν επηρέασε θετικά την διάθεση των επενδυτών, οι οποίοι προέβησαν και πάλι σε μεγάλη εξαγωγή των κεφαλαίων τους στο εξωτερικό. Τελικά η αποταμίευση της οικονομίας μετατράπηκε σε μεγάλο βαθμό σε εξαγόμενο κεφάλαιο στο εξωτερικό.

Το πλεόνασμα του ισοζυγίου τρεχουσών συναλλαγών ανήλθε το 2011 στα 98,8 δις. \$Η.Π.Α. έναντι 71,1 δις. \$Η.Π.Α. το προηγούμενο έτος. Σε αυτό συνέβαλλε κυρίως η αύξηση του πλεονάσματος του εμπορικού ισοζυγίου στα 198,2 δις. \$Η.Π.Α.

Οι εξαγωγές αυξήθηκαν σε αξία κατά 30,3% ξεπερνώντας τα 522,0 δις \$Η.Π.Α. γεγονός που αποδίδεται αποκλειστικά στην αύξηση των τιμών στα βασικά εξαγωγίμα προϊόντα παρά στην αύξηση της εξαγωγίμης ποσότητας, η οποία μειώθηκε κατά 1,2%. Ενδεικτικά αναφέρεται ότι οι τιμές στο πετρέλαιο αυξήθηκαν πλέον του 1/3 και αυτές του φυσικού αερίου κατά 26,2%, την ίδια στιγμή που οι ποσότητες που εξήχθησαν μειώθηκαν κατά 2,5% και 0,8% όσον αφορά το πετρέλαιο και τα προϊόντα αυτού ενώ αυξημένη ήταν η ποσότητα του φυσικού αερίου που εξήχθη κατά 6,7%.

Το αντίθετο συνέβη με τις εισαγωγές όπου η αύξηση κατά 30,2% (323,8 δις \$Η.Π.Α.) οφείλεται κατά κύριο λόγο στην αύξηση των εισαγόμενων ποσοτήτων.

Το έλλειμμα στο **εμπόριο υπηρεσιών** διευρύνθηκε έναντι του προηγούμενου έτους κατά το ¼ φτάνοντας τα 35,9 δις \$Η.Π.Α. (2010: 28,7 δις. \$Η.Π.Α.). Βασικό παράγοντα αποτέλεσε η αύξηση του ελλείμματος της κατηγορίας των ταξιδιών. Όσον αφορά στις λοιπές υπηρεσίες το έλλειμμα ανήλθε στα 13,1 δις. \$Η.Π.Α. ενώ θετικό παραμένει το ισοζύγιο στις μεταφορές.

Το έλλειμμα στις αμοιβές για μισθούς έφτασε τα 9,5 δις \$Η.Π.Α. ως αποτέλεσμα της αύξησης του αριθμού των μόνιμων κατοίκων που εργάζεται στην Ρωσία αλλά και του ύψους του μισθού αυτών.

Βασικό ρόλο για την αύξηση του ελλείμματος του ισοζυγίου μερισμάτων/κερδών εκτιμάται ότι έπαιξε η αύξηση της κερδοφορίας των εκτός τραπεζών εταιριών ξένων συμφερόντων που δραστηριοποιούνται στην Ρωσία και αντίστοιχα η μείωση της αποδοτικότητας των Ρωσικών επενδύσεων κεφαλαίου στο εξωτερικό.

Τέλος σημαντική είναι και η μείωση του ελλείμματος στην κατηγορία των τρεχουσών μεταβιβάσεων προς το εξωτερικό, η οποία οφείλεται σε επανυπολογισμό των δασμών στο πλαίσιο της νεοσυσταθείσας Τελωνιακής Ένωσης (Καζακιστάν-Λευκορωσία-Ρωσία).

Περνώντας στο **ισοζύγιο χρηματοπιστωτικών συναλλαγών** παρατηρούμε ότι το έλλειμμα πήρε πάλι ανοδική πορεία και από -26,6 δις. \$Η.Π.Α. το 2010 έφτασε στα 76,1 το 2011. Οι εξωτερικές υποχρεώσεις ανήλθαν συνολικά στα 68,6 δις \$Η.Π.Α. Στην αύξηση αυτή συνέβαλαν κυρίως οι μη χρηματοπιστωτικοί οργανισμοί/εταιρείες (αυτό συνιστά με άλλα λόγια κυρίως άμεσες ξένες επενδύσεις, οι οποίες εκτιμάται ότι ανήλθαν στα 47,3 δις \$Η.Π.Α.) και λιγότερο οι τραπεζικοί οργανισμοί (7,8 δις \$Η.Π.Α.). Όσον αφορά στις απαιτήσεις από το εξωτερικό η αύξηση ανήλθε στα 144,7 δις \$Η.Π.Α. Το μεγαλύτερο μέρος αφορά σε δάνεια του ιδιωτικού τομέα και συγκεκριμένα 32,1 δις \$Η.Π.Α. των τραπεζών και 110,1 δις \$Η.Π.Α. μη χρηματοπιστωτικών οργανισμών/εταιρειών/νοικοκυριών. Εκ των 110,1 δις Η.Π.Α. τα 66,3 δις \$Η.Π.Α. αποτελούν επενδύσεις Ρώσων στο εξωτερικό.

²³ Σύμφωνα με στοιχεία της Ρωσικής Κεντρικής Τράπεζας www.cbr.ru/statistics

ΙΣΟΖΥΓΙΟ ΕΞΩΤΕΡΙΚΩΝ ΣΥΝΑΛΛΑΓΩΝ									
	2003	2004	2005	2006	2007	2008	2009	2010	2011
II. ΙΣΟΖΥΓΙΟ ΤΡΕΧΟΥΣΩΝ ΣΥΝ/ΓΩΝ (I.A + I.B + I.Γ + I.Δ)	35410	59512	84602	94686	77768	103530	48605	71080	98834
I.A. ΕΜΠΟΡΙΚΟ ΙΣΟΖΥΓΙΟ (I.A.1 - I.A.2)	59860	85825	118364	139269	130915	179742	111585	151996	198181
I.A. 1.Εξαγωγές αγαθών	135929	183207	243798	303550	354401	471603	303388	400630	522011
I.A. 2.Εισαγωγές αγαθών	-76070	-97382	-125434	-164281	-223486	-291861	-191803	-248634	-323831
I.B. ΙΣΟΖΥΓΙΟ ΥΠΗΡΕΣΙΩΝ (I.B.1 - I.B.2)	-10894	-12693	-13775	-13614	-18888	-24289	-19836	-28702	-35947
I.B. 1. Εισπράξεις	16229	20595	24970	31102	39257	51178	41594	44981	54025
Μεταφορές	6119	7792	9113	10081	11829	15024	12369	14911	16992
Ταξιδιωτικό	4502	5530	5870	7628	9447	11842	9366	8830	11398
Λοιπές υπηρεσίες	5608	7272	9988	13393	17980	24312	19858	21239	25635
I.B. 2. Πληρωμές	-27122	-33287	-38745	-44716	-58145	-75468	-61429	-73682	-89972
Μεταφορές	-3103	-3886	-5137	-6722	-9348	-12960	-9451	-12058	-15303
Ταξιδιωτικό	-12880	-15285	-17314	-18112	-21216	-23778	-20905	26587	-32466
Λοιπές υπηρεσίες	-11139	-14117	-16294	-19882	-27581	-38730	-31073	-35038	-42203
I.Γ. ΙΣΟΖΥΓΙΟ ΕΙΣΟΔΗΜΑΤΩΝ (I.Γ.1 - I.Γ.2)	-13171	-12771	-18949	-29433	-30752	-49158	-40284	-48615	-60208
I.Γ.1. ΙΣΟΖΥΓΙΟ ΑΜΟΙΒΩΝ/ΜΙΣΘΩΝ	-144	-258	-1133	-4168	-7318	-14357	-8868	-8512	-9461
I.Γ.2. ΙΣΟΖΥΓΙΟ ΤΟΚΩΝ, ΜΕΡΙΣΜΑΤΩΝ, ΚΕΡΔΩΝ	-13027	-12513	-17816	-25265	-23434	-34801	-31416	-40103	-50747
I.Δ. ΙΣΟΖΥΓΙΟ ΤΡΕΧΟΥΣΩΝ ΜΕΤΑΒΙΒΑΣΕΩΝ	-385	-850	-1038	-1537	-3506	-2765	-2862	-3600	-3191
II. ΙΣΟΖΥΓΙΟ ΚΕΦΑΛΑΙΟΥ ΚΑΙ ΧΡΗΜ/ΚΩΝ ΣΥΝ/ΓΩΝ (II.A-II.B)	129	-8403	-15228	3262	84506	-131178	-43502	-26044	-76214
II.A. ΙΣΟΖΥΓΙΟ ΚΕΦΑΛΑΙΑΚΩΝ ΜΕΤΑΒΙΒΑΣΕΩΝ	-993	-1624	-12764	191	-10224	496	-11869	73	-120
II.B. ΙΣΟΖΥΓΙΟ ΧΡΗΜ/ΚΩΝ ΣΥΝ/ΓΩΝ (χωρίς συμπερίληψη των συναλλαγματικών διαθεσίμων)	1122	-6779	-2464	3071	94730	-131674	-31633	-26117	-76094
Υποχρεώσεις	27,898	36,71	53,44	68,154	207,939	100,161	6,376	44428	68655
Ομοσπονδιακά Όργανα	-5,203	-2,625	-20,855	-28,056	-7,5	-8,043	1,992	3776	414
Ομοσπονδιακές Περιφέρειες	9	235	-302	163	-133	-54	446	529	-1119
Ρυθμιστικά Όργανα Χρηματοπιστωτικού Συστήματος	-265	259	2,821	-7,331	882	1,44	11,905	-2,402	-705
Τράπεζες	11,257	7,078	19,233	51,154	70,91	8,168	-42,12	17,651	7887
Μη χρηματοπιστωτικοί οργανισμοί / εταιρείες	22,101	31,762	52,543	52,224	143,779	98,649	34,153	24873	62178
Απαιτήσεις	26,776	43,488	-55,904	-65,083	-113,208	-231,835	-38,009	-70545	-144749
Ομοσπονδιακά Όργανα	-299	-237	11,478	-1,352	7,224	-2,513	10,176	-947	-2511
Ρυθμιστικά Όργανα Χρηματοπιστωτικού Συστήματος	-556	-1,268	-5,306	7,64	-467	-61	57	-30	-7
Τράπεζες	-952	-3,562	-13,353	-23,638	-25,122	-65,114	11,765	-1,785	-32038
Μη χρηματοπιστωτικοί οργανισμοί / εταιρείες / νοικοκυριά	24,969	-38,42	-48,723	-47,734	-94,843	-164,147	-60,006	67782	-110192
III. ΜΕΤΑΒΟΛΗ ΣΥΝΑΛΛΑΓΜΑΤΙΚΩΝ ΔΙΑΘΕΣΙΜΩΝ **	-26365	-45235	-61461	-107466	-148928	38925	-3377	-36751	-36751

II. ΕΜΠΟΡΙΚΕΣ ΣΥΝΑΛΛΑΓΕΣ ΑΓΑΘΩΝ ΤΗΣ ΡΩΣΙΑΣ ΜΕ ΤΟ ΕΞΩΤΕΡΙΚΟ²⁴

1. Πορεία του Εξωτερικού Εμπορίου

Κατά το 2011 ο όγκος εμπορίου της Ρωσίας με το εξωτερικό αυξήθηκε κατά 30,1% σε σχέση με το προηγούμενο έτος και ανήλθε συνολικά στα 844,7 δις \$Η.Π.Α. Το πλεόνασμα του εμπορικού ισοζυγίου αυξήθηκε κατά 30,6% υποστηριζόμενο κυρίως από την αύξηση των εξαγωγών πετρελαίου και φυσικού αερίου της χώρας. Επί του συνόλου του εμπορίου της Ρωσίας με το εξωτερικό οι εξαγωγές καλύπτουν το 61,7% και οι εισαγωγές το 38,3% κυμάνθηκε στο 30,6%.

ΕΞΕΛΙΞΗ ΕΜΠΟΡΙΚΟΥ ΙΣΟΖΥΓΙΟΥ ΑΓΑΘΩΝ ΤΗΣ ΡΩΣΙΑΣ (έτη 2000-2011)²⁵

Έτος	Εισαγωγές (δισ. \$)			Εξαγωγές (δισ. \$)			Εμπορικό Ισοζύγιο (δισ. \$)			Όγκος Εμπορίου (δισ. \$)
	ΣΥΝΟΛΟ	Χώρες ΚΑΚ	Χώρες εκτός ΚΑΚ	ΣΥΝΟΛΟ	Χώρες ΚΑΚ	Χώρες εκτός ΚΑΚ	ΣΥΝΟΛΟ	Χώρες ΚΑΚ	Χώρες εκτός ΚΑΚ	
2000	44,9	13,4	31,4	105,0	14,3	90,8	60,1	0,8	59,3	149,9
2001	53,8	13,0	40,7	101,9	15,3	86,6	48,1	2,2	45,9	155,6
μεταβολή	19,8%	-3,0%	29,6%	-3,0%	7,0%	-4,6%	-20,0%	175,0%	-22,6%	3,8%
2002	61,0	12,2	48,8	107,3	16,4	90,9	46,3	4,2	42,1	168,3
μεταβολή	13,4%	-6,2%	19,9%	5,3%	7,2%	5,0%	-3,7%	90,9%	-8,3%	8,2%
2003	76,1	15,1	61,0	135,9	21,4	114,6	59,9	6,3	53,6	212,0
μεταβολή	24,8%	23,8%	25,0%	26,7%	30,5%	26,1%	29,4%	50,0%	27,3%	26,0%
2004	97,4	19,9	77,5	183,2	30,2	153,0	85,8	10,3	75,5	280,6
μεταβολή	28,0%	31,8%	27,0%	34,8%	41,1%	33,5%	43,2%	63,5%	40,9%	32,4%
2005	125,4	21,9	103,5	243,8	33,5	210,2	118,4	11,7	106,7	369,2
μεταβολή	28,7%	10,1%	33,5%	33,1%	10,9%	37,4%	38,0%	13,6%	41,3%	31,6%
2006	164,3	24,0	140,2	303,6	43,4	260,2	139,3	19,3	119,9	467,8
μεταβολή	31,0%	9,6%	35,5%	24,5%	29,6%	23,8%	17,7%	65,0%	12,4%	26,7%
2007	223,5	31,8	191,7	354,4	53,8	300,6	130,9	22,0	108,9	577,9
μεταβολή	36,0%	32,5%	36,7%	16,7%	24,0%	15,5%	-6,0%	14,0%	-9,2%	23,5%
2008	291,9	39,0	252,9	354,4	71,1	400,5	179,7	32,2	147,5	763,5
μεταβολή	30,6%	22,6%	31,9%	0,0%	32,2%	33,2%	37,3%	46,4%	35,4%	32,1%
2009	191,8	24,1	167,7	303,4	48,1	255,2	111,6	24,0	87,5	495,2
μεταβολή	-34,3%	-38,2%	-33,7%	-14,4%	-32,3%	-36,3%	-37,9%	-25,5%	-40,7%	-35,1%
2010	248,7	35,2	213,6	400,4	62,6	337,8	151,7	27,4	124,2	649,2
μεταβολή	29,7%	46,1%	27,4%	32,0%	30,1%	32,4%	35,9%	14,2%	41,9%	31,1%
2011	323,3	47,7	275,6	521,4	83,4	438,0	198,1	35,7	162,4	844,7
μεταβολή	30,0%	35,5%	29,0%	30,2%	33,2%	29,7%	30,6%	30,3%	30,8%	30,1%

²⁴ Σύμφωνα με στοιχεία της Ρωσικής Τελωνειακής Υπηρεσίας. Επισημαίνεται η διαφορά των στοιχείων αυτών σε σχέση με τα στοιχεία που περιέχονται στο ισοζύγιο τρεχουσών συναλλαγών της Ρωσικής Κεντρικής Τράπεζας.

²⁵ Σύμφωνα με τα στοιχεία του ισοζυγίου πληρωμών.

ΔΙΑΓΡΑΜΜΑ ΠΟΡΕΙΑΣ ΕΞΩΤΕΡΙΚΟΥ ΕΜΠΟΡΙΟΥ ΑΓΑΘΩΝ ΤΗΣ ΡΩΣΙΑΣ (έτη 2000-20011)

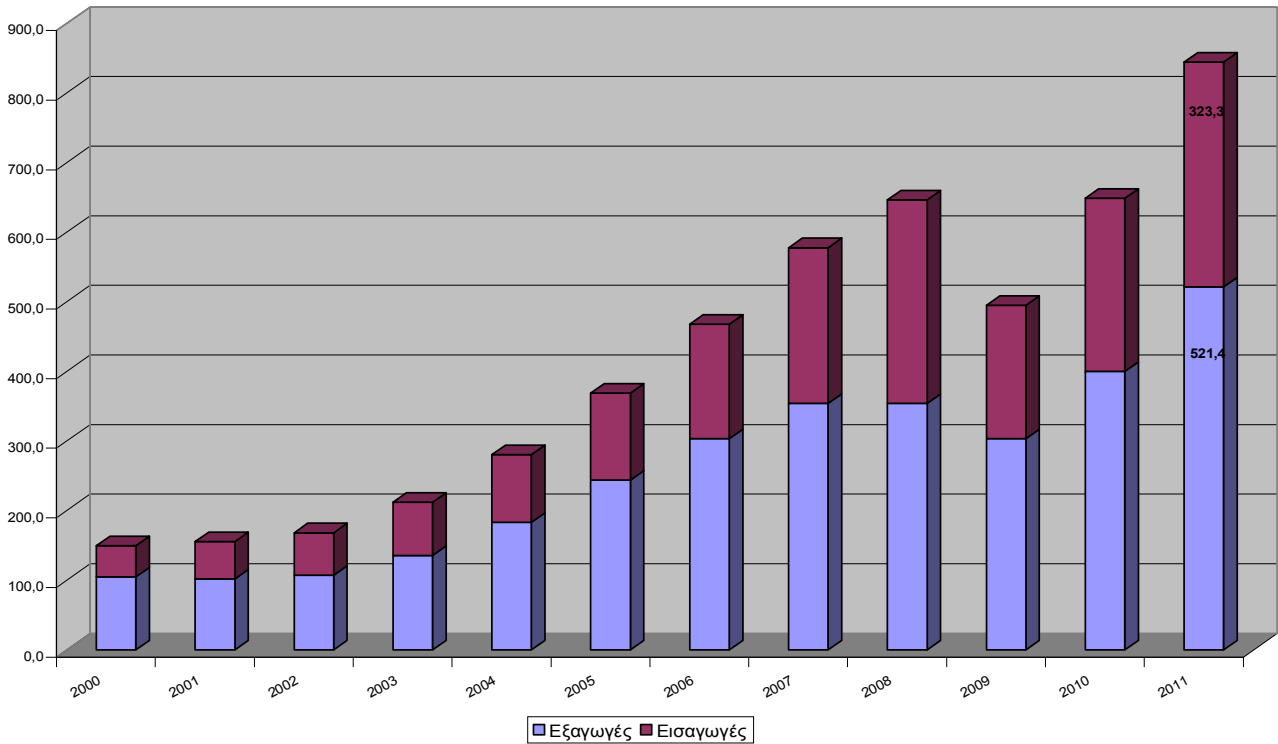

Το μεγαλύτερο μέρος των Ρωσικών εξαγωγών αφορά σε πρώτες ύλες, βασικά προϊόντα ενέργειας (πετρέλαιο και φυσικό αέριο) και ορυκτά (σίδηρος, χαλκός, νικέλιο) 73%, μέταλλα και πολύτιμες πέτρες, χημικά προϊόντα, μηχανές εξοπλισμός κλπ. Ενδεικτικά είναι τα διαγράμματα που ακολουθούν. Από την άλλη μεριά οι εισαγωγές της Ρωσίας περιλαμβάνουν κυρίως προϊόντα μέσης έως υψηλής μεταποίησης, όπως κυρίως μηχανές/συσκευές (αυτοκίνητα και άλλες συσκευές), χημικά προϊόντα (φαρμακευτικά προϊόντα), τρόφιμα, προϊόντα μετάλλων, υφάσματα, ξυλεία κλπ,

ΣΥΝΘΕΣΗ ΕΞΑΓΩΓΩΝ ΑΓΑΘΩΝ ΡΩΣΙΑΣ

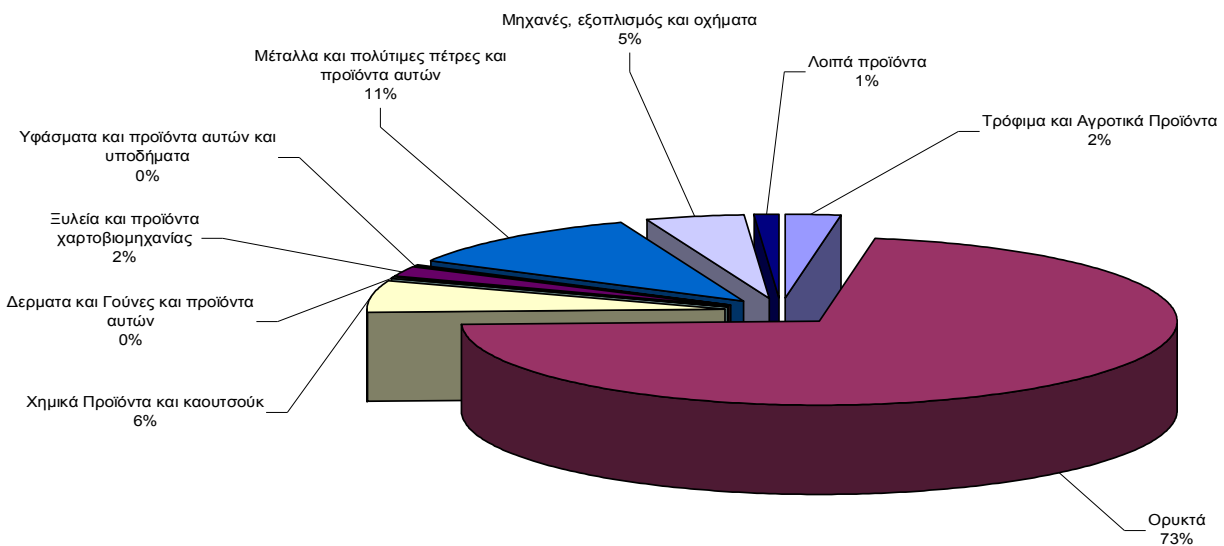

ΣΥΝΘΕΣΗ ΕΙΣΑΓΩΓΩΝ ΑΓΑΘΩΝ ΡΩΣΙΑΣ

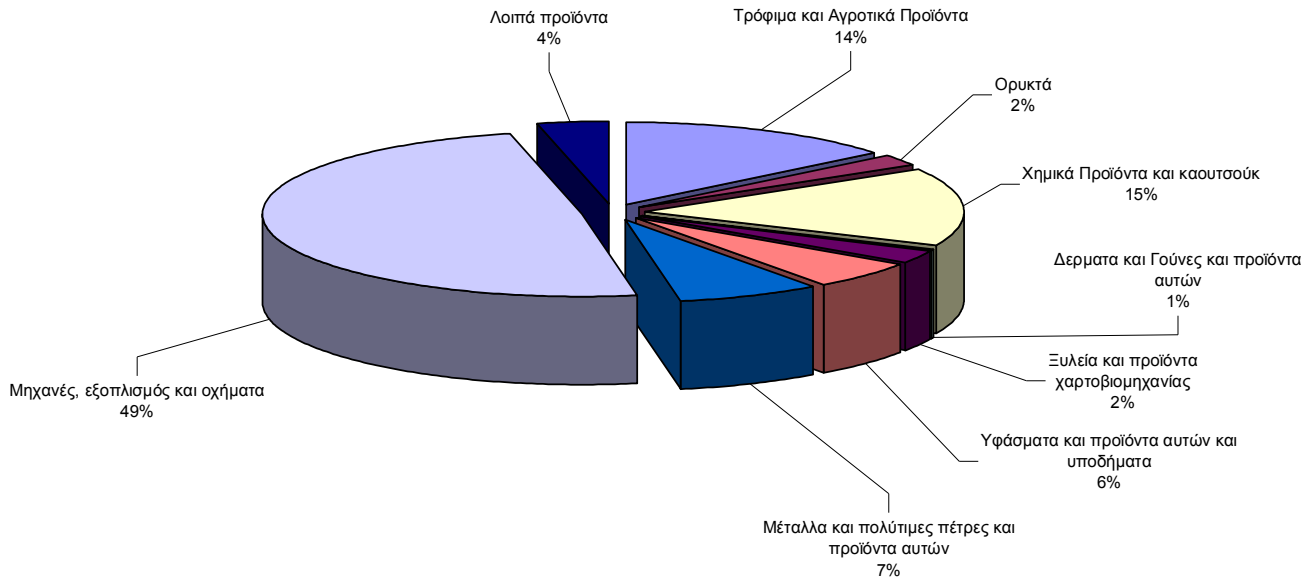

Αναλυτικότερα οι εισαγωγές και οι εξαγωγές της Ρωσίας μεταξύ 2010-2011 σε διμήφιο ΚΣΟ έχουν ως εξής:

ΑΝΑΛΥΣΗ ΕΞΩΤΕΡΙΚΟΥ ΕΜΠΟΡΙΟΥ ΡΩΣΙΑΣ ΑΝΑ ΚΑΤΗΓΟΡΙΑ ΠΡΟΪΟΝΤΟΣ (χιλ. \$ Η.Π.Α.)²⁶

ΠΡΟΪΟΝ	ΕΞΑΓΩΓΕΣ				ΕΙΣΑΓΩΓΕΣ			
	2010	2011	% επί συνόλου	Μεταβολή '10-11	2010	2011	% επί συνόλου	Μεταβολή '10-11
Ζώα Ζωντανά	11.045,7	12.857,4	0,0%	16,4%	333.190,6	585.615,4	0,2%	75,8%
Κρέατα και Παραπροϊόντα Σφαγίων Βρώσιμα	36.044,2	50.329,3	0,0%	39,6%	6.495.613,6	7.028.403,1	2,3%	8,2%
Ψάρια και Μαλακόστρακα, Μαλάκια και άλλα Ασπόνδυλα Υδρόβια	2.207.403,6	2.437.734,2	0,5%	10,4%	2.037.065,2	2.326.443,6	0,8%	14,2%
Γάλα και Προϊόντα Γαλακτοκομίας, Αυγά Πτηνών, Μέλι Φυσικό, Προϊόντα βρώσιμα ζωικής προέλευσης, που δεν κατονομάζονται ούτε περιλαμβάνονται αλλού	267.092,2	287.328,9	0,1%	7,6%	3.494.919,8	3.721.950,1	1,2%	6,5%
Άλλα προϊόντα ζωικής προέλευσης που δεν κατονομάζονται ούτε περιλαμβάνονται αλλού	23.196,1	37.049,5	0,0%	59,7%	136.263	139.046,3	0,0%	2,0%
Φυτά ζωντανά και προϊόντα της ανθοκομίας	1.752,4	1.982,5	0,0%	13,1%	759.798,1	923.731,2	0,3%	21,6%
Λαχανικά, φυτά, ρίζες και κόνδυλοι βρώσιμα	77.421,3	255.340,5	0,0%	229,8%	2.320.223,3	3.116.156,5	1,0%	34,3%
Καρποί και φρούτα βρώσιμα, φλούδες εσπεριδοειδών ή πεπονιών	36.982,1	70.327,6	0,0%	90,2%	5.493.426,2	6.253.817,8	2,0%	13,8%
Καφές, Τσάι, Ματε και Μπαχαρικά	135.863,6	147.700,3	0,0%	8,7%	959.713,3	1.212.382,1	0,4%	26,3%
Δημητριακά	2.422.295,8	4.458.100,1	0,9%	84,0%	248.207,2	390.488,4	0,1%	57,3%

²⁶ Και αυτά τα στοιχεία προέρχονται από την ιστοσελίδα της Ρωσικής Στατιστικής Υπηρεσίας

Προϊόντα Αλευροποιίας, Βύνη, Άμυλα κάθε είδους, Ινοψλίνη, Γλουτένη από σιτάρι	120.523,7	359.003,7	0,1%	197,9%	146.352	219.023,8	0,1%	49,7%
Σπέρματα και καρποί ελαιώδεις, Σπέρματα, Σπόροι και διάφοροι καρποί, Βιομηχανικά και φαρμακευτικά φυτά, Άχυρα και χορτονομές	100.275	224.835,9	0,0%	124,2%	1.005.728,6	1.153.998	0,4%	14,7%
Γόμες, Ρητίνες και άλλοι χυμοί και εκχυλίσματα φυτικά	4.680,5	6.124,5	0,0%	30,9%	135.016,5	151.250,4	0,0%	12,0%
Πλεκτικές ύλες και άλλα προϊόντα φυτικής προέλευσης, που δεν κατονομάζονται ούτε περιλαμβάνονται αλλού	6.280,4	8.952	0,0%	42,5%	2.821,8	1.995,3	0,0%	-29,3%
Λίπη και λάδια ζωικά ή φυτικά προϊόντα της διάσπασης αυτών. Λίπη βρώσιμα επεξεργασμένα. Κερί ζωικής ή φυτικής προέλευσης	836.111,4	1.254.849,3	0,2%	50,1%	1.369.061,2	1.588.931,4	0,5%	16,1%
Παρασκευάσματα κεράτων, ψαριών ή μαλακοστράκων, μαλακίων άλλων ασπόνδυλων υδροβίων	199.204	209.004,8	0,0%	4,9%	522.541,7	720.097,8	0,2%	37,8%
Ζάχαρα και ζαχαρώδη παρασκευάσματα	145.689,2	306.127,5	0,1%	110,1%	1.668.482,6	2.251.643,6	0,7%	35,0%
Κακάο και παρασκευάσματα αυτού	388.754,6	480.214,8	0,1%	23,5%	1.304.491,4	1.477.939	0,5%	13,3%
Παρασκευάσματα με βάση τα δημητριακά, τα αλεύρια, τα άμυλα κάθε είδους ή το γάλα. Είδη ζαχαροπλαστικής	413.454	432.551,2	0,1%	4,6%	682.191,6	854.255,6	0,3%	25,2%
Παρασκευάσματα λαχανικών, καρπών και φρούτων ή άλλων μερών φυτών	149.758,9	224.996,5	0,0%	50,2%	1.397.441,2	1.546.932,3	0,5%	10,7%
Διάφορα παρασκευάσματα διατροφής	476.768,9	512.459,4	0,1%	7,5%	1.494.085,3	1.684.251,4	0,6%	12,7%
Ποτά, αλκοολούχα υγρά και ξίδι	459.552,6	517.716,2	0,1%	12,7%	2.264.434,3	2.768.132,5	0,9%	22,2%
Υπολείμματα και απορρίμματα των βιομηχανιών ειδών διατροφής τροφές παρασκευασμένες για ζώα	361.543,7	466.959,3	0,1%	29,2%	956.548,1	1.128.393,7	0,4%	18,0%
Καπνά και βιομηχανοποιημένα υποκατάστατα καπνού	452.380,2	572.868,9	0,1%	26,6%	1.208.464,5	1.301.302,6	0,4%	7,7%
Αλάτι. Θείο. Γάιες και Πέτρες. Γύψος, Ασβέστης και Τσιμέντα	1.143.639,7	1.605.818,6	0,3%	40,4%	856.182,8	1.299.734,5	0,4%	51,8%
Μεταλλεύματα, σκουριές και τέφρες	2.283.030,3	4.264.495,1	0,8%	86,8%	1.329.288,6	2.548.608,4	0,8%	91,7%
Ορυκτά καύσιμα, ορυκτά λάδια και προϊόντα της απόσταξης αυτών. Ασφάλτωσεις ύλες. Κερί ορυκτά	269.925.738,9	361.436.864,3	70,0%	33,9%	3.719.723	6.607.523,5	2,2%	77,6%
Ανόργανα χημικά προϊόντα. Ενώσεις ανόργανες ή οργανικές των πολύτιμων μετάλλων, των ραδιενεργών στοιχείων, των μετάλλων των σπάνιων ή των ισότοπων	6.750.370	8.257.160,7	1,6%	22,3%	2.995.698,2	3.537.416,2	1,2%	18,1%
Οργανικά χημικά προϊόντα	3.421.044,3	4.650.228	0,9%	35,9%	2.177.596,3	3.076.550,6	1,0%	41,3%
Φαρμακευτικά προϊόντα	421.575,5	477.908,4	0,1%	13,4%	11.199.182,8	13.265.171,9	4,3%	18,4%
Λιπάσματα	7.584.193,2	10.348.131,2	2,0%	36,4%	56.113,1	81.557,6	0,0%	45,3%
Δεψικά και βαφικά εκχυλίσματα. Ταννίνες και τα παράγωγά τους. Χρωστικά και άλλες χρωστικές ύλες, χρώματα επίχρσης και βερνίκια. Μαστίγες (στόκοι). Μελάνια	235.997,9	268.810,5	0,1%	13,9%	1.988.528,3	2.418.380,8	0,8%	21,6%
Αιθέρια έλαια και ρητινοειδή. Προϊόντα αρωματοποιίας ή καλλωπισμού παρασκευασμένα και καλλυντικά παρασκευάσματα	388.061,6	419.571,9	0,1%	8,1%	3.207.704,1	3.464.743,1	1,1%	8,0%
Σαπύνια, Οργανικές ουσίες επιφανειακής δράσης, παρασκευάσματα για πλύσιμο (αλισίβες), παρασκευάσματα λιπαντικά, κερί τεχνητό, κερί παρασκευασμένα, προϊόντα συντήρησης, κερί και παρόμοια είδη, πάστες για προπλάσματα, κερί την οδοντοτεχνική και συνθέσεις για την οδοντοτεχνική με βάση το γύψο	482.787,4	480.716,3	0,1%	-0,4%	1.272.113	1.515.762,7	0,5%	19,2%
Λευκοματώδεις ύλες, προϊόντα με βάση τα τροποποιημένα άμυλα κάθε είδους. Κόλλες, Ένζυμα	34.233,5	33.759,3	0,0%	-1,4%	510.424,8	584.622,8	0,2%	14,5%
Πυρίτες και εκρηκτικές ύλες. Είδη	83.091,7	102.557,6	0,0%	23,4%	19.490,9	38.636,7	0,0%	98,2%

πυροτεχνίας. Σπίρτα. Πυροφορικά κράματα. Εύφλεκτες ύλες								
Φωτογραφικά ή κινηματογραφικά προϊόντα	10.033,8	8.951,7	0,0%	-10,8%	244.576,7	241.777,2	0,1%	-1,1%
Διάφορα προϊόντα των χημικών βιομηχανιών	488.387,2	541.182,4	0,1%	10,8%	2.080.548,2	2.769.663,8	0,9%	33,1%
Πλαστικές ύλες και τεχνουργήματα από αυτές τις ύλες	2.165.240,9	2.480.871,3	0,5%	14,6%	8.694.137	10.755.697	3,5%	23,7%
Καουτσούκ και τεχνουργήματα από καουτσούκ	3.182.029,3	4.460.635,1	0,9%	40,2%	2.801.314,2	4.301.198,3	1,4%	53,5%
Δέρματα (άλλα από τα γουνοδέρματα)	213.175,1	246.708	0,0%	15,7%	68.046,1	81.859	0,0%	20,3%
Τεχνουργήματα από δέρμα. Είδη σελοποιίας και λοιπού εξοπλισμού για όλα τα ζώα. Είδη ταξιδιού, σακίδια χεριού και παρόμοια. Τεχνουργήματα από έντερα	30.192,5	34.807,1	0,0%	15,3%	863.854,2	1.047.617,3	0,3%	21,3%
Γουνοδέρματα και γουναρικά. Τεχνητά γουνοδέρματα	63.345,4	111.857,3	0,0%	76,6%	312.346,7	452.456	0,1%	44,9%
Ξυλεία, Ξυλοκάρβουνα και τεχνουργήματα από ξύλο	6.464.655,9	7.433.983,4	1,4%	15,0%	954.335,3	1.205.521,2	0,4%	26,3%
φελός και τεχνουργήματα από φελλό	136,9	122	0,0%	-10,9%	50.996,9	59.763,2	0,0%	17,2%
Τεχνουργήματα σπαρτοπλεκτικής και καλαθοποιίας	211,7	174,5	0,0%	-17,6%	19.315,4	20.123,9	0,0%	4,2%
Πολτοί από ξύλο ή από άλλες κυτταρικές ινώδεις ύλες. Χαρτί ή χαρτόνι για ανακύκλωση (απορρίμματα και αποκόμματα)	1.189.544,8	1.399.372,7	0,3%	17,6%	73.414,7	117.091,5	0,0%	59,5%
Χαρτί και χαρτόνια. Τεχνουργήματα από κυτταρίνη, χαρτί ή χαρτόνι	1.827.511,4	2.347.245,1	0,5%	28,4%	3.983.780,3	4.494.553,7	1,5%	12,8%
Προϊόντα των εκδοτικών οίκων, του τύπου ή άλλων βιομηχανιών που ασχολούνται με τις γραφικές τέχνες. Κείμενα χειρόγραφα ή δακτυλογραφημένα και σχέδια	371.740	344.155,2	0,1%	-7,4%	811.961,2	845.237,5	0,3%	4,1%
Μετάξι	124	138,2	0,0%	11,5%	3.554,1	7.780,2	0,0%	118,9%
Μαλλί, τρίχες εκλεκτής ποιότητας ή χοντροειδείς. Νήματα και υφάσματα από χοντρότριχες	44.222,7	58.049,5	0,0%	31,3%	37.021,7	46.433,3	0,0%	25,4%
Βαμβάκι	84.044,9	89.598,4	0,0%	6,6%	546.104,3	740.811,1	0,2%	35,7%
Άλλες φυτικές υφαντικές ίνες. Νήματα από χαρτί και υφάσματα από νήματα από χαρτί	17.647,5	21.528,6	0,0%	22,0%	43.091,2	58.210,6	0,0%	35,1%
Συνθετικές ή τεχνητές ίνες, συνεχείς	51.595,7	66.643,7	0,0%	29,2%	481.411,5	597.015,3	0,2%	24,0%
Συνθετικές ή τεχνητές ίνες, μη συνεχείς	42.327,6	46.260,7	0,0%	9,3%	703.859,5	881.214,8	0,3%	25,2%
Βάτες, πιλήματα και υφάσματα μη υφασμένα. Νήματα ειδικά. Σπάγκοι, σχοινιά και χοντρά σχοινιά. Είδη σχοινοποιίας.	94.474,8	110.316	0,0%	16,8%	375.248,6	450.756,5	0,1%	20,1%
Τάπητες και άλλες επενδύσεις διαπέδου από υφαντικές ύλες	4.953,9	5.872,5	0,0%	18,5%	201.527,5	261.258,5	0,1%	29,6%
Υφάσματα ειδικά. Υφαντικές φουντωτές επιφάνειες. Λαντέλες. Είδη επίστρωσης. Είδη ταινιοπλεκτικής. Κεντήματα	8.906,4	12.365,4	0,0%	38,8%	133.173	151.965,7	0,0%	14,1%
Υφάσματα εμποτισμένα, επιχρισμένα, επικαλυμμένα ή με απανωτές στρώσεις. Είδη για τεχνικές χρήσεις από υφαντικές ύλες	58.219,1	78.937,5	0,0%	35,6%	341.677,1	430.264,5	0,1%	25,9%
Υφάσματα πλεκτά	4.536,9	6.276,9	0,0%	38,4%	399.192,9	423.707,2	0,1%	6,1%

Όσον αφορά στην γεωγραφική κατανομή του εμπορίου το μεγαλύτερο μέρος συνιστά συναλλαγές με χώρες εκτός ΚΑΚ και πρώτα από όλα με την Ε.Ε.. Ακολουθούν οι χώρες ΑΡΕC και ΚΑΚ, και λοιπές χώρες. Με όλες αυτές τις ομάδες χωρών η Ρωσία έχει θετικό εμπορικό ισοζύγιο πλην των χωρών ΑΡΕC. Συγκεκριμένα αρνητικό εμπορικό ισοζύγιο έχει με την Κίνα, την Γερμανία, την Βραζιλία. Πρώτος εμπορικός εταίρος αναδεικνύεται η Κίνα και ακολουθεί η Γερμανία, Ολλανδία, Ιταλία, Τουρκία, Η.Π.Α. κλπ. Η Ελλάδα βρίσκεται στην 22^η θέση με ποσοστό 0,7% του συνολικού όγκου εξωτερικού εμπορίου της Ρωσίας με τις χώρες εκτός ΚΑΚ.

ΟΙ ΚΥΡΙΟΤΕΡΟΙ ΕΜΠΟΡΙΚΟΙ ΕΤΑΙΡΟΙ ΤΗΣ ΡΩΣΙΑΣ ΕΚΤΟΣ ΚΑΚ (εκ. \$ ΗΠΑ)²⁷

ΧΩΡΕΣ	Εξαγωγές	Εισαγωγές	Εξαγωγές	% επί συνόλου	Εισαγωγές	% επί συνόλου	Όγκος Εμπορίου		% επί συνόλου	Εμπορικό Ισοζύγιο	
							2010	2011		2010	2011
	2010		2011								
ΣΥΝΟΛΟ	336959	197439	503133	100,0%	298454	100,0%	534398	801587	100,0%	139520	204679
Κίνα	20325	39036	35241	7,0%	48264	16,2%	59361	83505	10,4%	-18712	-13023
Γερμανία	25103	26714	34173	6,8%	37676	12,6%	51817	71849	9,0%	-1610	-3503
Ολλανδία	53963	4442	62567	12,4%	5924	2,0%	58405	68491	8,5%	49520	56643
Ιταλία	27404	10044	32582	6,5%	13401	4,5%	37448	45983	5,7%	17360	19181
Τουρκία	20367	4879	25429	5,1%	6374	2,1%	25246	31803	4,0%	15488	19055
Η.Π.Α.	12419	11135	16604	3,3%	14601	4,9%	23555	31205	3,9%	1284	2003
Ιαπωνία	12835	10301	14701	2,9%	15004	5,0%	23135	29705	3,7%	2534	-303
Γαλλία	12437	10118	14857	3,0%	13276	4,4%	22555	28133	3,5%	2320	1581
Πολωνία	14936	5825	21369	4,2%	6651	2,2%	20761	28020	3,5%	9111	14718
Νότια Κορέα	10435	7273	13356	2,7%	11593	3,9%	17708	24949	3,1%	3162	1763
Μ. Βρετανία	11312	4575	13997	2,8%	7180	2,4%	15887	21177	2,6%	6737	6817
Φινλανδία	12170	4585	13190	2,6%	5671	1,9%	16754	18861	2,4%	7585	7519
Ελβετία	8725	2416	11627	2,3%	2967	1,0%	11140	14594	1,8%	6309	8660
Βέλγιο	4929	3266	7479	1,5%	4121	1,4%	8195	11600	1,4%	1662	3358
Ουγγαρία	5287	3142	7693	1,5%	3337	1,1%	8429	11030	1,4%	2145	4356
Ισπανία	4049	3034	6165	1,2%	4305	1,4%	7084	10470	1,3%	1015	1860
Σλοβακία	4544	2492	7065	1,4%	2958	1,0%	7036	10023	1,3%	2052	4107
Τσεχία	5523	2917	5449	1,1%	4504	1,5%	8440	9953	1,2%	2606	945
Σουηδία	3587	2852	5127	1,0%	4038	1,4%	6439	9165	1,1%	734	1089
Ινδία	6393	2142	6094	1,2%	2799	0,9%	8535	8893	1,1%	4250	3295
Βραζιλία	1794	4080	2125	0,4%	4389	1,5%	5875	6514	0,8%	-2286	-2264
Ελλάδα	2855	423	4685	0,9%	586	0,2%	3278	5271	0,7%	2432	4099
Αυστρία	1022	2458	1752	0,3%	3119	1,0%	3480	4871	0,6%	-1436	-1367
Ταϊβάν	1799	1534	2121	0,4%	2038	0,7%	3332	4159	0,5%	265	83
Βουλγαρία	3414	540	3460	0,7%	690	0,2%	3954	4150	0,5%	2874	2770
Ταϊλάνδη	1536	1370	2136	0,4%	1981	0,7%	2906	4117	0,5%	166	155
Δανία	1564	1709	1896	0,4%	2053	0,7%	3273	3949	0,5%	-144	-157
Ιράν	3380	272	3401	0,7%	352	0,1%	3651	3753	0,5%	3108	3049
Ρουμανία	2025	1347	1827	0,4%	1727	0,6%	3372	3554	0,4%	678	100
Βιετνάμ	1335	1112	1339	0,3%	1722	0,6%	2446	3061	0,4%	223	-383
Νορβηγία	741	1412	1069	0,2%	1904	0,6%	2153	2973	0,4%	-672	-835
Ισραήλ	1764	825	1765	0,4%	1094	0,4%	2589	2859	0,4%	938	671
Αίγυπτος	1922	271	2337	0,5%	482	0,2%	2193	2819	0,4%	1651	1855
Σιγκαπούρη	2008	332	2250	0,4%	386	0,1%	2340	2636	0,3%	1676	1864
Αλγερία	1310	27,4	2484	0,5%	2,6	0,0%	1337	2487	0,3%	1282	2481
Καναδάς	1081	1490	601	0,1%	1820	0,6%	2570	2421	0,3%	-409	-1219
Συρία	1116	42,5	1929	0,4%	48,9	0,0%	1158	1978	0,2%	1073	1880
Αργεντινή	210	915	806	0,2%	1067	0,4%	1124	1873	0,2%	-705	-261
Μαρόκο	563	374	1302	0,3%	508	0,2%	937	1810	0,2%	189	794
Μογγολία	937	79,1	1496	0,3%	89,0	0,0%	1016	1585	0,2%	857	1407
Ο.Α.Ε.	1015	35,9	1375	0,3%	114	0,0%	1051	1489	0,2%	979	1261
Κύπρος	1641	27,0	1424	0,3%	38,0	0,0%	1668	1462	0,2%	1614	1386

²⁷ Τα στοιχεία προέρχονται από την Ρωσική Στατιστική Υπηρεσία και διαφέρουν από τα στοιχεία της Κεντρικής Τράπεζας που παρακολουθούν τις κινήσεις στο Ισοζύγιο Πληρωμών.

Μεξικό	289	480	577	0,1%	837	0,3%	769	1414	0,2%	-191	-260
Ιρλανδία	161	999	152	0,0%	1238	0,4%	1159	1390	0,2%	-838	-1086
Αυστραλία	53,3	769	65,6	0,0%	1014	0,3%	822	1080	0,1%	-716	-948
Χονγκ-Κονγκ	831	61,7	973	0,2%	82,6	0,0%	893	1056	0,1%	769	891
Αφγανιστάν	550	22,0	954	0,2%	31,1	0,0%	572	985	0,1%	527	923
Πακιστάν	122	241	127	0,0%	350	0,1%	363	477	0,1%	-119	-223
Νιγηρία	110	4,1	272	0,1%	24,7	0,0%	114	297	0,0%	105	247
Νέα Ζηλανδία	78,5	151	5,5	0,0%	218	0,1%	230	224	0,0%	-73	-213
Κούβα	222	54,3	175	0,0%	48,0	0,0%	276	223	0,0%	167	127
Λαϊκή Δημοκρατία της Κορέας	82,3	16,4	99,2	0,0%	14,5	0,0%	99	114	0,0%	66	85
Παναμάς	67,8	2,6	54,8	0,0%	11,3	0,0%	70	66	0,0%	65	44

ΤΟ ΔΙΜΕΡΕΣ ΕΜΠΟΡΙΟ ΤΗΣ ΡΩΣΙΑΣ ΜΕ ΤΙΣ ΧΩΡΕΣ ΚΑΚ (εκ. \$ ΗΠΑ)

ΧΩΡΑ	Εισαγωγές	Εξαγωγές	Εισαγωγές	% επί του συνόλου	Εξαγωγές	% επί του συνόλου	Όγκος Εμπορίου		% επί του συνόλου	Εμπορικό Ισοζύγιο	
	2010	2010	2011		2011		2010	2011		2010	2011
ΣΥΝΟΛΟ	59685	31606	78260	100,0%	44300	100,0%	91291	122560	100,0%	-28079	-33960
Ουκρανία	23143	14044	30510	39,0%	20121	45,4%	37186,64	50631	41,3%	-9098,55	-10389
Λευκορωσία	18058	9816	24923	31,8%	13685	30,9%	27874,26	38608	31,5%	-8242,12	-11238
Καζαχστάν	10796	4478	12907	16,5%	6859	15,5%	15273,74	19766	16,1%	-6317,77	-6048
Ουζμπεκιστάν	1890	1556	2107	2,7%	1860	4,2%	3446,591	3967	3,2%	-333,627	-247
Αζερμπαϊτζάν	1562	386	2505	3,2%	572	1,3%	1947,749	3077	2,5%	-1176,48	-1933
Μολδαβία	1111	421	1484	1,9%	469	1,1%	1532,204	1953	1,6%	-690,754	-1015
Κιργιστάν	992	387	1160	1,5%	293	0,7%	1378,89	1453	1,2%	-605,208	-867
Τουρκμενιστάν	759	147	1160	1,5%	143	0,3%	905,623	1303	1,1%	-612,487	-1017
Αρμενία	701	159	785	1,0%	209	0,5%	859,083	994	0,8%	-542,023	-576
Τατζικιστάν	673	213	720	0,9%	90	0,2%	886,719	810	0,7%	-459,921	-630
Γεωργία	-	-	247	0,3%	39	0,1%	-	285,6	0,2%	-	-208,4

Ενδύματα και συμπληρώματα του ενδύματος, πλεκτά	43.082,8	59.119,7	0,0%	37,2%	2.743.375,8	3.486.794,4	1,1%	27,1%
Ενδύματα και συμπληρώματα του ενδύματος, άλλα από πλεκτά	90.357,7	110.937,6	0,0%	22,8%	3.163.934,6	3.719.308,7	1,2%	17,6%
Άλλα έτοιμα υφαντουργικά είδη. Συνδυασμοί. Μεταχειρισμένα ενδύματα και άλλα μεταχειρισμένα είδη και ράκη	52.688,5	56.140,8	0,0%	6,6%	743.955,6	946.670,7	0,3%	27,2%
Υποδήματα, γκέτες και ανάλογα είδη. Μέρη των ειδών αυτών	205.962,5	171.923,6	0,0%	-16,5%	4.026.143,6	4.289.650,6	1,4%	6,5%
Καλύμματα κεφαλής και μέρη αυτών	6.732,5	7.464,3	0,0%	10,9%	124.657,9	164.066,8	0,1%	31,6%
Ομπρέλες για τη βροχή και τον ήλιο, ράβδοι (μπαστούνια), ράβδοι-καθίσματα, μαστίγια κάθε είδους και τα μέρη τους	265,1	454,2	0,0%	71,3%	50.783,5	50.348,8	0,0%	-0,9%
Φτερά και πούπουλα κατεργασμένα και είδη από φτερά ή από πούπουλα. Τεχνητά άνθη. Τεχνουργήματα από τρίχες κεφαλής ανθρώπου	570,6	319,4	0,0%	-44,0%	49.764,2	47.658	0,0%	-4,2%
Τεχνουργήματα από πέτρες, γύψου, τσιμέντο, αμίαντο, μαρμαρυγία ή ανάλογες ύλες	363.902,6	466.372,2	0,1%	28,2%	888.204,5	1.184.589,9	0,4%	33,4%
Προϊόντα κεραμεικής	271.855,4	286.979,9	0,1%	5,6%	1.021.789,6	1.329.498,6	0,4%	30,1%
Γυαλί και τεχνουργήματα από γυαλί	474.904,6	507.587,5	0,1%	6,9%	957.376,4	1.242.083,7	0,4%	29,7%
Μαργαριτάρια φυσικά ή από καλλιέργεια, πολύτιμες και ημιπολύτιμες πέτρες ή παρόμοια, πολύτιμα μέταλλα, μέταλλα επιστρωμένα με πολύτιμα μέταλλα και τεχνουργήματα από τις ύλες αυτές. Απομιμήσεις κοσμημάτων. Νομίσματα	8.624.768	11.209.535,2	2,2%	30,0%	494.017,9	648.301,4	0,2%	31,2%

Χυτοσίδηρος, σίδηρος και χάλυβας	20.802.908,7	24.664.974,8	4,8%	18,6%	5.363.789,5	7.355.557,4	2,4%	37,1%
Τεχνουργήματα από χυτοσίδηρο	2.657.406,7	3.243.104,7	0,6%	22,0%	6.430.998,7	8.429.246,8	2,8%	31,1%
Χαλκός και τεχνουργήματα από χαλκό	5.126.563,6	5.318.670,1	1,0%	3,7%	699.693,7	951.819,7	0,3%	36,0%
Νικέλιο και τεχνουργήματα από νικέλιο	5.456.117	4.725.097,7	0,9%	-13,4%	110.100,1	252.001,4	0,1%	128,9%
Αργίλιο και τεχνουργήματα από αργίλιο	7.083.288,1	8.053.715,6	1,6%	13,7%	1.243.068,9	1.637.239,7	0,5%	31,7%
Μόλυβδος και τεχνουργήματα από μόλυβδο	187.460,5	208.227,9	0,0%	11,1%	20.891,4	12.163	0,0%	-41,8%
Ψευδάργυρος και τεχνουργήματα από ψευδάργυρο	173.005	151.981,7	0,0%	-12,2%	90.528,9	101.447,9	0,0%	12,1%
Κασσίτερος και τεχνουργήματα από κασσίτερο	10.340	16.299,2	0,0%	57,6%	25.339,8	39.694,3	0,0%	56,6%
Άλλα κοινά μέταλλα. Κεραμομεταλλουργικές συνθέσεις. Τεχνουργήματα από τις ύλες αυτές	799.765	817.506,8	0,2%	2,2%	211.033,7	266.985,8	0,1%	26,5%
Εργαλεία και συλλογές εργαλείων, είδη μαχαιροποιίας, κουτάλια και πιρούνια, από κοινά μέταλλα. Μέρη των ειδών αυτών, από κοινά μέταλλα	201.805,2	282.787,4	0,1%	40,1%	1.355.213,3	1.658.082,1	0,5%	22,3%
Διάφορα τεχνουργήματα από κοινά μέταλλα	162.189,5	129.862,3	0,0%	-19,9%	1.393.140,1	1.589.570,1	0,5%	14,1%
Πυρηνικοί αντιδραστήρες, λέβητες, μηχανές, συσκευές και μηχανικές επινοήσεις. Μέρη αυτών των μηχανών ή συσκευών	6.855.032,1	7.285.614,3	1,4%	6,3%	38.174.999	53.400.611,7	17,5%	39,9%
Μηχανές, συσκευές και υλικά ηλεκτρικά και τα μέρη τους Συσκευές εγγραφής ή αναπαραγωγής του ήχου, συσκευές εγγραφής ή αναπαραγωγής των εικόνων και του ήχου για τη τηλεόραση, και μέρη και εξαρτήματα των συσκευών αυτών	3.487.095,8	4.413.455,4	0,9%	26,6%	26.378.267,9	31.922.560,6	10,5%	21,0%
Οχήματα και υλικό για σιδηροδρομικές ή παρόμοιες γραμμές και τα μέρη τους. Μηχανικές συσκευές (στις οποίες περιλαμβάνονται και οι ηλεκτρομηχανικές) σηματοδότες για τις γραμμές συγκοινωνιών	768.772,9	1.283.692,4	0,2%	67,0%	2.157.367,7	3.626.734	1,2%	68,1%
Αυτοκίνητα οχήματα, ελκυστήρες, ποδήλατα και άλλα οχήματα για χειρσαίες μεταφορές, τα μέρη και εξαρτήματά τους	2.745.101,9	3.752.424,7	0,7%	36,7%	24.172.910,5	40.889.004,3	13,4%	69,2%
Αερόπλοια ή διαστημόπλοια	4.858.632	6.031.363,5	1,2%	24,1%	3.785.494	5.984.731,8	2,0%	58,1%
Θαλάσσια και ποτάμια ναυπηγεία	2.346.453,6	1.622.252,5	0,3%	-30,9%	1.050.929,6	3.613.038,4	1,2%	243,8%
Όργανα και συσκευές οπτικής, φωτογραφίας ή κινηματογραφίας, μετρήσεις, ελέγχου ή ακρίβειας. Όργανα και συσκευές ιατροχειρουργικής. Μέρη και εξαρτήματα αυτών των οργάνων ή συσκευών	1.291.171,8	1.396.902,5	0,3%	8,2%	6.108.413,7	7.766.066	2,5%	27,1%
Ωρολογοποιία	7.151,6	9.487,3	0,0%	32,7%	237.794,8	324.297	0,1%	36,4%
Μουσικά όργανα. Μέρη και εξαρτήματα των οργάνων αυτών	403,8	1.433,2	0,0%	254,9%	78.659,7	94.100,9	0,0%	19,6%
Όπλα, πυρομαχικά και τα μέρη και εξαρτήματά τους	2.434.253,3	3.717.746	0,7%	52,7%	151.753,6	224.223,6	0,1%	47,8%
Έπιπλα, έπιπλα ιατροχειρουργικά. Είδη κλινοστρωμνής και παρόμοια. Συσκευές φωτισμού που δεν κατονομάζονται ή δεν περιλαμβάνονται αλλού. Λάμπες-ρεκλάμες, φωτεινά σήματα, φωτεινές ενδεικτικές πινακίδες και παρόμοια είδη. Προκατασκευές	460.272,5	429.760	0,1%	-6,6%	3.091.882,8	4.131.764,2	1,4%	33,6%
Παιχνίδια για παιδιά και ενήλικες, είδη διασκέδασης ή αθλητισμού. Τα μέρη και εξαρτήματά τους	90.379,2	113.701	0,0%	25,8%	1.675.314,9	1.969.393,4	0,6%	17,6%
Τεχνουργήματα διάφορα	234.035,5	19.719,6	0,0%	-91,6%	522.519,2	547.036	0,2%	4,7%
Αντικείμενα τέχνης, συλλόγων ή αρχαιοτήτων	3.258,6	2.386,2	0,0%	-26,8%	11.129,8	24.728,9	0,0%	122,2%
ΣΥΝΟΛΟ	397.072.676,7	516.377.248,9	100,0%	30,0%	228.911.658,1	305.458.984,7	100,0%	33,4%

2. Θεσμικά Ζητήματα Εμπορίου

α) Προσχώρηση της Ρωσίας στον ΠΟΕ

Στις 10 Νοεμβρίου του 2011 οι διαπραγματεύσεις στην Ομάδα Εργασίας για την εισδοχή της Ρωσίας στο Παγκόσμιο Οργανισμό Εμπορίου (οι οποίες ξεκίνησαν 16 Ιουνίου 1993) ολοκληρώθηκαν. Η 8^η Υπουργική Διάσκεψη στην Γενεύη τον Δεκέμβριο του ίδιου έτους υιοθέτησε του όρους προσχώρησης στον ΠΟΕ. Απομένει όπως μέσα σε 220 ημέρες η Ρωσία επικυρώσει την εν λόγω Συμφωνία προκειμένου να τεθεί σε ισχύ 30 ημέρες αργότερα.

Όσον αφορά στη χώρα μας, εκτιμάται γενικά ότι η προσχώρηση της Ρωσίας στον ΠΟΕ θα είναι προς το συμφέρον της χώρας μας στο βαθμό που τόσο οι δασμοί, ιδιαίτερα στα αγροτικά προϊόντα που μας αφορούν, θα μειωθούν όσο και οι εισαγωγικές διαδικασίες θα εκλογικευθούν αναγκαστικά.

β) Τελωνειακή Ένωση Καζακστάν – Λευκορωσίας - Ρωσίας

Την 1.1.2010 τέθηκε σε ισχύ Κοινό Εξωτερικό Δασμολόγιο της μεταξύ Καζακστάν – Λευκορωσίας και Ρωσίας. Ταυτόχρονα λαμβάνει χώρα συντονισμός του θεσμικού πλαισίου που αφορά στις προδιαγραφές εισαγωγής. Όπως ενημερώνουν εδώ εκπρόσωποι Πρεσβειών κ-μ Ευρωπαϊκής Ένωσης, των οποίων οι επιχειρήσεις δραστηριοποιούνται στις εν λόγω χώρες, οι υπό εξέλιξη διαδικασία οικονομικής ενοποίηση βαίνει προς το παρόν σχετικά ομαλά.

III. ΞΕΝΕΣ ΑΜΕΣΕΣ ΕΠΕΝΔΥΣΕΙΣ

1. Επενδυτικές Ροές

Η Ρωσία όπως καταγράφεται στον κατωτέρω πίνακα²⁸ προσέλκυσε το 2010 άμεσες ξένες επενδύσεις ύψους 41,2 δισ. \$Η.Π.Α έναντι 36,4 δισ. \$Η.Π.Α το 2009, σημειώνοντας άρα αύξηση κατά 11,4%. Γενικά η χώρα κατατάσσεται τα τελευταία χρόνια μεταξύ των δέκα πρώτων χωρών προορισμών ΞΑΕ παγκοσμίως και τρίτη μεταξύ των χωρών BRICS μετά την Κίνα και την Βραζιλία.

ΕΤΗΣΙΕΣ ΕΙΣΡΟΕΣ ΞΑΕ ΠΑΓΚΟΣΜΙΩΣ (εκ. \$ Η.Π.Α.)²⁹

A/A	ΧΩΡΑ – ΔΕΚΤΗΣ ΞΑΕ	2002	2003	2004	2005	2006	2007	2008	2009	Μεταβολή 2008-09
1	United States	53140,5	135849,8	104809,3	237136	215952	306366	152892	228249	33,02%
2	China	53504,7	60630	72406	72715	83521	108312	95000	105735	10,15%
3	China, Hong Kong SAR	13652,68	34035,95	33624,65	45060,33	54341,13	59620,54	52393,98	68903,89	23,96%
4	Belgium	33476,14	43557,89	34370,49	58892,97	93429,3	142041,2	23595,42	61714,2	61,77%
5	Brazil	10143,52	18145,88	15066,29	18822,21	34584,9	45058,16	25948,58	48438	46,43%
6	Germany	32367,8	-10188,8	47438,91	55626,11	80208,34	4217,82	37626,58	46133,7	18,44%
7	United Kingdom	16777,91	55963,24	176006,1	156185,9	196389,6	91489,17	71139,82	45908,47	-54,96%
8	Russian Federation	7958,12	15444,37	12885,81	29701,43	55073,2	75002,4	36499,7	41194,4	11,40%
9	Singapore	11941,36	21026,01	15459,63	29347,93	37032,98	8588,2	15278,62	38638,07	60,46%
10	France	42498,37	32560,39	84948,76	71848,02	96221,38	64184,28	34026,86	33905,26	-0,36%
11	Australia	9412,352	42457,8	-24245,7	31049,65	45397,34	46842,76	25716,16	32471,68	20,80%
12	British Virgin Islands	3110,532	17605,51	-9089,95	7548,95	31443,43	51741,95	42100,3	30525,79	-37,92%
13	Saudi Arabia	778,4614	1942	12097	17140	22821,07	38151	32100	28105	-14,21%
14	Ireland	22781,29	-10607,6	-31689,3	-5542,31	24707,17	-16452,9	25959,83	26329,56	1,40%
15	India	4321,076	5777,807	7621,769	20327,76	25349,89	42545,72	35648,78	24639,92	-44,68%
16	Spain	25819,3	24760,68	25020,18	30802,38	64264,41	76992,51	9135,373	24546,66	62,78%
17	Canada	7482,245	-445,035	25691,56	60293,91	114652,3	57176,86	21405,83	23412,87	8,57%
18	Luxembourg	2913,499	5192,169	6563,642	31843,03	-28260	9784,766	30195,93	20349,82	-48,38%
19	Mexico	16242,55	24800,23	24121,69	20052	29734,29	26295,38	15333,81	18679,27	17,91%
20	Chile	4307,4	7172,7	6983,8	7298,4	12533,6	15149,84	12873,92	15094,83	14,71%

Ιδωμένο διαχρονικά ωστόσο το ξένο επενδεδυμένο κεφάλαιο συνολικά στην Ρωσία, αν και έχει αυξηθεί σημαντικά την τελευταία δεκαετία, παραμένει μεταξύ περί του 2% επί του συνόλου των ΞΑΕ παγκοσμίως και υπολείπεται αυτού της Κίνας και της Βραζιλίας.

ΑΠΟΘΕΜΑ ΞΕΝΟΥ ΕΠΕΝΔΕΔΥΜΕΝΟΥ ΚΕΦΑΛΑΙΟΥ ΑΝΑ ΤΟ ΚΟΣΜΟ(εκ. \$ Η.Π.Α.)³⁰

A/A	ΧΩΡΑ ΔΕΚΤΗΣ ΞΑΕ	2002	2003	2004	2005	2006	2007	2008	2009	2010	Ποσοστό επί του συνόλου
1	United States	2021817	2454877	2717383	2817970	3293053	3551307	2486446	3026781	3451405	18,03%
2	China, Hong Kong SAR	336278,3	381342	453060	523219,5	742416,1	1177536	816184,4	936374,6	1097620	5,73%
3	United Kingdom	523319,5	606157,6	701913,4	840652	1139155	1242949	980920,3	1056399	1086143	5,67%
4	France	441135,4	653105,1	867490,4	888931	1107299	1260244	920841,9	1132961	1008378	5,27%
5	Germany	297797,1	394529,4	512094,1	476011,4	591459,8	695497,7	667748,5	676714,9	674217,1	3,52%
6	Belgium	229513	351499	466548	378156,4	61827,92	810944,2	671084,4	862503,3	670013,4	3,50%
7	Spain	257105,7	339651,9	407472,3	384538,5	461527,5	585857,3	588900,9	634909	614473,2	3,21%

²⁸ Ημερομηνία τελευταίας ενημέρωσης 1.1.2010. Ως εκ τούτου τα στοιχεία αφορούν τις εξελίξεις στον επενδυτικό τομέα κατά το 2009 και τα αποτελέσματα αυτών έως και την ως άνω ημ/νία τελευταίας ενημέρωσης.

²⁹ Τα στοιχεία προέρχονται από την UNCTAD (<http://unctadstat.unctad.org/>). Τα στοιχεία που αφορούν στην Ρωσία προέρχονται συνήθως από την Κεντρική Τράπεζα της Ρωσίας.

³⁰ Τα στοιχεία προέρχονται από την UNCTAD (<http://unctadstat.unctad.org/>). Όσον αφορά στην Ρωσία, οι αποκλίσεις που εμφανίζονται στα στοιχεία των τελευταίων ετών εξηγείται με το ότι πρόκειται για προσωρινά στοιχεία.

8	Netherlands	349968,9	458223,8	519479,4	479420,7	552747,9	766619,3	644447,3	659305,2	589825,4	3,08%
9	China	216503	228371	245467	272094	292559	327087	378083	473083	578818	3,02%
10	Canada	225892	289140,4	315262,5	341629,9	375157,5	516282,8	443191,2	523197	561111	2,93%
11	Switzerland	124805,3	162232,8	197678,9	170156,3	268928,9	353325	446398,2	497611,6	538949,6	2,82%
12	Australia	150335,2	213911	284951,3	242167,4	296565,7	386110,4	305841	425427,1	508122,8	2,65%
13	Brazil	100862,5	132818,1	161258,8	181344,3	220620,9	309668	287696,9	400807,7	472578,5	2,47%
14	Singapore	132057,9	144746,8	169432,7	194580,7	241569,7	322977,8	326789,8	343598,7	469871,3	2,45%
15	Russian Federation	70884	96729	122295	180228	265873	491052	215755	381962	423150	2,21%
16	Sweden	119367,5	158884,2	197393,5	172729,7	227329	293416	278777,3	331974,3	348667,5	1,82%
17	Italy	130819	180890,6	220720,3	224079,3	294876,5	376513	327910,8	364427,3	337401,2	1,76%
18	Mexico	163989,6	180580,1	204395,7	226740,4	246519,8	273830,6	297000,8	279792	327248,9	1,71%
19	Ireland	182897,4	222837,3	207646,8	163530	156491,3	203682,6	188290	247446,2	247096,8	1,29%
20	Japan	78140,12	89729,23	96984,25	100898,5	107633,5	132850,9	203371,9	200141,2	214880,3	1,12%
	ΣΥΝΟΛΟ ΠΑΓΚΟΣΜΙΩΣ	7514343	9400986	11093438	11539452	13833355	17849168	15294653	17950498	19140603	100,00%

Όσον αφορά στην εκροή κεφαλαίων για επενδύσεις και πάλι η Ρωσία βρίσκεται μεταξύ των πρωτοπόρων χωρών παγκοσμίως, μετά την μείωση που σημειώθηκε το έτος κρίσης 2009, οι επενδύσεις στο εξωτερικό ανήλθαν το 2010 στα 51,6 δις \$Η.Π.Α (αυξανόμενες κατά 18,39% σε σχέση με το προηγούμενο έτος).

ΕΤΗΣΙΕΣ ΕΚΡΟΕΣ ΞΑΕ ΠΑΓΚΟΣΜΙΩΣ (εκ. \$ Η.Π.Α.)³¹

A/A	ΧΩΡΑ ΠΡΟΕΛΕΥΣΗΣ ΞΑΕ	2002	2003	2004	2005	2006	2007	2008	2009	2010	% ΜΕΤΑΒΟΛΗ
1	United States	134946	129352	294905	15369	224220	393518	308296	282686	328905	16,35%
2	Germany	18946,5	5821,56	20546,82	75892,79	118701	170617,5	77141,86	78199,89	104856,7	34,09%
3	France	50440,92	53146,94	56734,52	114977,9	110673	164309,8	155047,4	102948,8	84111,54	-18,30%
4	China, Hong Kong SAR	17463,19	5514,111	45725,6	27196,09	44978,58	61080,55	50580,53	63991,36	76077,24	18,89%
5	China	2518,407	2854,65	5497,99	12261,17	21160	22468,86	52150	56530	68000	20,29%
6	Switzerland	8202,822	15441,65	26269,4	51117,51	75823,71	51019,52	55304,82	33250,96	58252,56	75,19%
7	Japan	32280,6	28799,39	30949,32	45781,09	50264,4	73548,24	128018,8	74699,08	56263,45	-24,68%
8	Russian Federation	3532,649	9727,128	13782,03	12767,47	23151	45915,5	55593,5	43665	51696,8	18,39%
9	Canada	26772,74	22924,24	43346,76	27538,46	46213,72	57725,54	79793,63	41664,77	38585,27	-7,39%
10	Belgium	12277,07	38322,46	34018,12	32658,06	50684,89	80127,23	164313,9	-21667,2	37735,5	-274,16%
11	Netherlands	32019,2	51388,55	37018	123071,2	71174,36	55607,56	67484,53	26926,7	31904,06	18,48%
12	Sweden	10600,26	21112,38	22220,5	27705,81	26592,76	38835,91	31325,73	25777,98	30399,5	17,93%
13	Australia	7496,631	18363,59	10701,97	-31137	25409,46	16786,46	33603,99	16159,85	26431,23	63,56%
14	Spain	32714,73	28717,46	60531,68	41829,47	104248	137051,7	74717,22	9736,513	21598,48	121,83%
15	Italy	17122,96	9070,758	19262,07	41825,85	42067,84	90778,2	67002,31	21271,5	21005,14	-1,25%
16	British Virgin Islands	10576,51	6073,591	4877,84	6379,548	15698,25	29339,17	29120,78	25742,03	20597,83	-19,98%
17	Singapore	2328,785	2694,842	10802,44	11218,28	18809,14	32701,81	-256,492	18464,09	19739,5	6,91%
18	Korea, Republic of	2920,3	3971,4	5643,3	6359,1	11174,6	19719,6	20251,3	17197	19229,6	11,82%
19	Luxembourg	9241,215	-41,1395	6935,36	9932,156	7746,512	73349,93	10171,19	18725,92	18292,81	-2,31%
20	Ireland	11025,36	5549,448	18068,83	14312,54	15323,51	21145,9	18948,99	26615,53	17801,59	-33,12%

Συνολικά ιδωμένα και πάλι, τα Ρωσικά κεφάλαια που είναι επενδεδυμένα στο εξωτερικό έχουν σημειώσει μεγάλη αύξηση τα τελευταία χρόνια και φαίνεται να κατατάσσουν την χώρα στους πρώτους επενδυτές παγκοσμίως. Παρά τα γεγονότα ότι οι φορείς των Ρωσικών επενδύσεων στο εξωτερικό περιορίζονται και πάλι στις μεγάλες εταιρείες του κλάδου της ενέργειας και των ορυκτών, το ενδιαφέρον για επένδυση στο εξωτερικό δείχνει να επεκτείνεται και σε άλλους τομείς. Η κυρίαρχη τάση μέχρι σήμερα ήθελε τους Ρώσους επενδυτές να προτιμούν την επέκταση προς τις χώρες του πρώην Ανατολικού Συνασπισμού. Γενικά οι Ρώσοι επιχειρηματίες επενδύοντας στο

³¹ Τα στοιχεία προέρχονται από την UNCTAD <http://unctadstat.unctad.org/>. Όσον αφορά στην Ρωσία, οι αποκλίσεις που εμφανίζονται στα στοιχεία των τελευταίων ετών εξηγείται και πάλι με το ότι πρόκειται για προσωρινά στοιχεία.

εξωτερικό επιδιώκουν μεταξύ άλλων κυρίως διεύρυνση του περιθωρίου κέρδους, την αξιοποίηση αναπτυξιακού δυναμικού, την απόκτηση τεχνολογικού know how, την εξασφάλιση πρώτων υλών, την εκμετάλλευση των πλεονεκτημάτων τυχόν καλύτερου επενδυτικού κλίματος κλπ.

ΑΠΟΘΕΜΑ ΚΕΦΑΛΑΙΟΥ ΕΠΕΝΔΕΔΥΜΕΝΟΥ ΣΤΟ ΕΞΩΤΕΡΙΚΟ ΑΝΑ ΧΩΡΑ ΠΡΟΕΛΕΥΣΗΣ (εκ. \$ Η.Π.Α.)

A/A	ΧΩΡΑ ΠΡΟΕΛΕΥΣΗΣ ΞΑΕ	2002	2003	2004	2005	2005	2007	2008	2009	2010	Μεταβολή
1	United States	2022588	2729126	3362796	3637996	4470343	5274991	3102418	4330914	4843325	23,73%
2	United Kingdom	994136,3	1187046	1247190	1198637	1454904	1835639	1531128	1673914	1689330	8,28%
3	France	638788	946735,5	1153834	1232272	1609844	1794803	1267869	1661593	1523046	7,46%
4	Germany	695793,2	830754,3	925145,7	927488,5	1081316	1331751	1326992	1418329	1421332	6,96%
5	China, Hong Kong SAR	309429,6	339649,2	403119,4	471319,6	677152,6	1011215	762037,9	832147,8	948493,7	4,65%
6	Switzerland	292203,8	341372,8	400589,6	431980,1	569349,2	652297	734148,2	839899,6	909410,7	4,46%
7	Netherlands	396530,1	554818	629512,6	643913,4	800463,8	942084,7	884235,7	949848,4	890221,8	4,36%
8	Japan	304236,9	335499,5	370543,6	386581,3	449567	542614	680330,6	740929,8	831074,3	4,07%
9	Belgium	200970	306288	370687	478170,2	618532	648655,5	615363,5	764636,1	736724,5	3,61%
10	Spain	163588,9	221020,6	282294,4	305426,6	436068,5	587167	596299,2	645918,4	660159,7	3,23%
11	Canada	275698,9	318954,7	372670,3	388316,9	445240,7	519319,9	524274	593522,8	616134,5	3,02%
12	Italy	194496	238887,5	280481,1	293475,2	378931,4	417865,7	442387,8	486378,4	475597,6	2,33%
13	Russian Federation	62350	90873	107291	146679	216488	370161	205631	306252	433655	2,12%
14	Australia	128911,9	183950,7	229203,1	208901,3	266963,9	339209,2	239563	337856,4	402248,7	1,97%
15	Ireland	58882,38	73322,17	106692	104152,2	120728,1	150059,9	168925,9	289310	348737,5	1,71%
16	Sweden	146507,1	185732,6	213889,1	206864,6	262194,9	332244,1	323030,4	347600,6	336086,4	1,65%
17	Singapore	84708,34	90293,98	110014,8	121392,1	160668	218201,4	207130,2	213109,5	300010,1	1,47%
18	China	37172,19	33222,22	44777,26	57205,62	73330	95798,86	147948,9	229600	297600	1,46%
19	British Virgin Islands	101423,4	107497	112374,8	118754,3	134452,6	163791,8	192912,5	218654,6	239252,4	1,17%
20	China, Taiwan Province of	76850	84096	91265	106511	126963	158361	175130	182929	201228	0,99%
	ΣΥΝΟΛΟ	7756851	9890797	11670353	12415957	15617992	19080094	15987901	19197164	20408257	100,00%

Μελετώντας τις χώρες προέλευσης/προορισμού των Ρωσικών επενδυτικών κεφαλαίων, στον κατωτέρω πίνακα, καθίσταται καταρχήν φανερό ότι, συντριπτικά μεγαλύτερο μέρος αυτών αφορά ανακυκλούμενα Ρωσικά κεφάλαια μεταξύ Ρωσίας και χωρών με ευνοϊκότερο φορολογικό καθεστώς όπως κατά κύριο λόγο η Κύπρος, Ολλανδία, Λουξεμβούργο και τα νησιά της Καραϊβικής. Επίσης προκύπτει ότι, το μεγαλύτερο μέρος των ΞΑΕ στην Ρωσία προέρχεται από την Ε.Ε. (48% περίπου).

ΞΕΝΟ ΕΠΕΝΔΕΔΥΜΕΝΟ ΚΕΦΑΛΑΙΟ ΕΝΤΟΣ ΡΩΣΙΑΣ ΚΑΙ ΕΓΧΩΡΙΟ ΚΕΦΑΛΑΙΟ ΕΠΕΝΔΕΔΥΜΕΝΟ ΣΤΟ ΕΞΩΤΕΡΙΚΟ ³² (εκατομμ. \$ Η.Π.Α.)

a/a	ΧΩΡΑ ΠΡΟΕΛΕΥΣΗΣ	ΞΑΕ ΣΤΗΝ ΡΩΣΙΑ	ΠΟΣΟΣΤΟ ΕΠΙ ΤΟΥ ΣΥΝΟΛΟΥ	a/a	ΧΩΡΑ ΠΡΟΟΡΙΣΜΟΥ ΞΑΕ ΑΠΟ ΡΩΣΙΑ	ΡΩΣΙΚΕΣ ΞΑΕ ΣΤΟ ΕΞΩΤΕΡΙΚΟ	ΠΟΣΟΣΤΟ ΕΠΙ ΤΟΥ ΣΥΝΟΛΟΥ
1	ΚΥΠΡΟΣ	179217	36,33%	1	ΚΥΠΡΟΣ	153934	36,33%
2	ΒΕΡΜΟΥΔΕΣ	52593	10,66%	2	ΟΛΛΑΝΔΙΑ	39668	10,66%
3	ΒΡΕΤΑΝΙΚΟΙ ΠΑΡΘΕΝΟΙ ΝΗΣΟΙ	50966	10,33%	3	ΒΡΕΤΑΝΙΚΟΙ ΠΑΡΘΕΝΟΙ ΝΗΣΟΙ	38762	10,33%
4	ΟΛΛΑΝΔΙΑ	40206	8,15%	4	ΒΕΡΜΟΥΔΕΣ	13758	8,15%
5	ΜΠΑΧΑΜΕΣ	24579	4,98%	5	ΛΟΥΞΕΜΒΟΥΡΓΟ	12004	4,98%
6	ΓΕΡΜΑΝΙΑ	23124	4,69%	6	ΗΝΩΜΕΝΟ ΒΑΣΙΛΕΙΟ	10278	4,69%
7	ΛΟΥΞΕΜΒΟΥΡΓΟ	19659	3,98%	7	Η.Π.Α.	9825	3,98%
8	ΣΟΥΗΔΙΑ	18095	3,67%	8	ΕΛΒΕΤΙΑ	9277	3,67%
9	ΓΑΛΛΙΑ	11793	2,39%	9	ΓΕΡΜΑΝΙΑ	6721	2,39%
10	ΗΝΩΜΕΝΟ ΒΑΣΙΛΕΙΟ	7795	1,58%	10	ΛΕΥΚΟΡΩΣΙΑ	5702	1,58%
11	ΑΥΣΤΡΙΑ	6653	1,35%	11	ΓΙΒΡΑΛΤΑΡ	5653	1,35%

³² Τα στοιχεία προέρχονται από την Κεντρική Τράπεζα της Ρωσίας και αποδίδουν δεδομένα την 1.1.2011. Τα αναφερόμενα ποσά περιλαμβάνουν και τον τομέα των τραπεζών.

12	ΦΙΝΑΛΑΝΔΙΑ	6634	1,34%	12	ΑΥΣΤΡΙΑ	5456	1,34%
13	ΕΛΒΕΤΙΑ	6531	1,32%	13	ΜΠΑΧΑΜΕΣ	4996	1,32%
14	ΓΙΒΡΑΛΤΑΡ	5756	1,17%	14	ΟΥΚΡΑΝΙΑ	4333	1,17%
15	Η.Π.Α.	5380	1,09%	15	ΙΣΠΑΝΙΑ	3553	1,09%
16	ΙΡΑΝΔΙΑ	3765	0,76%	16	ΚΑΝΑΔΑΣ	3474	0,76%
17	ΒΕΛΓΙΟ	2849	0,58%	17	ΜΠΕΛΙΖ	3328	0,58%
18	ΙΑΠΩΝΙΑ	2006	0,41%	18	ΟΥΓΓΑΡΙΑ	2230	0,41%
19	ΚΙΝΑ	1987	0,40%	19	ΚΑΖΑΚΣΤΑΝ	2036	0,40%
20	Ν. ΚΟΡΕΑ	1950	0,40%	20	ΤΟΥΡΚΙΑ	1966	0,40%
21	ΑΔΙΕΥΚΡΙΝΙΣΤΗ ΧΩΡΑ ΠΡΟΕΛΕΥΣΗΣ / ΠΡΟΟΡΙΣΜΟΥ	1810	0,37%	21	ΒΟΥΛΓΑΡΙΑ	1884	0,37%
22	ΔΑΝΙΑ	1421	0,29%	22	ΑΡΜΕΝΙΑ	1753	0,29%
23	ΙΣΠΑΝΙΑ	1314	0,27%	23	ΓΑΛΛΙΑ	1562	0,27%
24	ΙΤΑΛΙΑ	1255	0,25%	24	ΙΤΑΛΙΑ	1425	0,25%
25	ΤΣΕΧΙΑ	1130	0,23%	25	ΛΙΘΟΥΑΝΙΑ	1420	0,23%
26	ΚΑΖΑΚΣΤΑΝ	1123	0,23%	26	ΣΟΥΗΔΙΑ	1404	0,23%
27	ΣΕΥΧΕΛΛΕΣ	978	0,20%	27	ΙΡΑΝΔΙΑ	1285	0,20%
28	ΤΟΥΡΚΙΑ	762	0,15%	28	Η.Α.Ε	1261	0,15%
29	ΝΗΣΙΑ ΚΑΪΜΑΝ	720	0,15%	29	ΤΣΕΧΙΑ	1192	0,12%
30	ΟΥΓΓΑΡΙΑ	610	0,12%	30	ΑΔΙΕΥΚΡΙΝΙΣΤΗ ΧΩΡΑ ΠΡΟΕΛΕΥΣΗΣ / ΠΡΟΟΡΙΣΜΟΥ	1162	0,12%
31	ΠΟΛΩΝΙΑ	577	0,12%	31	ΦΙΝΑΛΑΝΔΙΑ	1151	0,10%
32	ΛΙΧΤΕΣΤΑΪΝ	485	0,10%	32	ΛΙΒΕΡΙΑ	1147	0,10%
33	ΜΠΕΛΙΖ	458	0,09%	33	ΒΙΕΤΝΑΜ	1022	0,09%
34	ΥΕΡΣΕΪ	415	0,08%	34	ΟΥΖΜΠΕΚΙΣΤΑΝ	991	0,08%
35	ΠΑΝΑΜΑΣ	413	0,08%	35	ΜΑΥΡΟΒΟΥΝΙΟ	896	0,08%
36	ΙΣΡΑΗΛ	316	0,06%	36	ΕΛΛΑΔΑ	742	0,06%
37	ΑΖΕΡΜΠΑΪΤΖΑΝ	305	0,06%	37	ΒΟΣΝΙΑ - ΕΡΖΕΓΟΒΙΝΗ	678	0,06%
38	ΝΤΟΜΙΝΙΚΑ	278	0,06%	38	ΝΗΣΟΣ ΜΑΝ	659	0,06%
39	ΧΟΝΓΚ ΚΟΝΓΚ	266	0,05%	39	ΣΕΡΒΙΑ	623	0,05%
40	ΛΕΤΟΝΙΑ	263	0,05%	40	ΒΕΝΕΖΟΥΕΛΑ	601	0,05%
41	ΒΙΕΤΝΑΜ	259	0,05%	41	ΠΟΛΩΝΙΑ	581	0,05%
42	ΣΛΟΒΕΝΙΑ	249	0,05%	42	ΛΕΤΟΝΙΑ	473	0,05%
43	ΟΥΚΡΑΝΙΑ	248	0,05%	43	ΜΟΛΔΑΒΙΑ	387	0,05%
44	ΚΑΝΑΔΑΣ	229	0,05%	44	ΓΕΩΡΓΙΑ	290	0,05%
45	ΛΙΘΟΥΑΝΙΑ	224	0,05%	45	ΜΟΝΑΚΟ	283	0,05%
46	ΙΝΔΙΑ	200	0,04%	46	ΤΑΤΖΙΚΙΣΤΑΝ	264	0,04%
47	ΝΟΡΒΗΓΙΑ	192	0,04%	47	ΜΠΑΡΜΠΑΝΤΟΣ	259	0,04%
48	ΣΑΙΝΤ ΚΙΤΣ ΝΕΒΙΣ	186	0,04%	48	ΡΟΥΜΑΝΙΑ	258	0,04%
49	ΒΟΥΛΓΑΡΙΑ	177	0,04%	49	ΝΟΡΒΗΓΙΑ	254	0,04%
50	ΑΡΜΕΝΙΑ	175	0,04%	50	ΚΡΟΑΤΙΑ	226	0,04%
51	ΕΣΘΟΝΙΑ	167	0,03%	51	ΑΡΓΕΝΤΙΝΗ	199	0,03%
52	ΝΗΣΟΣ ΜΑΝ	160	0,03%	52	ΤΟΥΡΚΜΕΝΙΣΤΑΝ	173	0,03%
53	ΣΙΓΚΑΠΟΥΡΗ	160	0,03%	53	ΥΕΡΣΕΪ	173	0,02%
54	Η.Α.Ε	93	0,02%	54	ΕΣΘΟΝΙΑ	149	0,02%
55	ΤΑΪΛΑΝΔΗ	92	0,02%	55	ΑΓΚΟΛΑ	145	-
56	ΝΗΣΙΑ ΜΑΡΣΑΛ	91	0,02%	56	ΑΥΣΤΡΑΛΙΑ	133	0,02%
57	ΠΑΡΘΕΝΟΙ ΝΗΣΟΙ Η.Π.Α.	90	0,02%	57	ΣΑΙΝΤ ΒΙΝΣΕΝΤ ΓΡΕΝΑΔΙΝΕΣ	121	0,02%
58	ΑΝΑΤΟΛΙΚΟ ΤΙΜΟΡ	82	0,02%	58	ΝΤΟΜΙΝΙΚΑ	116	0,02%
59	ΛΕΥΚΟΡΩΣΙΑ	79	0,02%	59	ΙΡΑΚ	113	0,02%
60	ΚΡΟΑΤΙΑ	78	0,02%	60	ΙΣΡΑΗΛ	108	0,02%
61	ΙΡΑΝ	74	0,01%	61	ΚΙΝΑ	108	0,01%

62	ΚΙΡΓΙΖΙΑ	73	0,01%	62	ΚΙΡΓΙΖΙΑ	106	0,01%
63	ΣΑΙΝΤ ΒΙΝΣΕΝΤ ΓΡΕΝΔΑΙΝΕΣ	49	0,01%	63	ΧΟΝΓΚ ΚΟΝΓΚ	93	0,01%
64	ΜΗΑΡΜΠΙΑΝΤΟΣ	48	0,01%	64	ΛΙΒΑΝΟΣ	90	0,01%
65	ΑΙΓΥΠΤΟΣ	44	0,01%	65	ΔΑΝΙΑ	85	0,01%
66	ΑΥΣΤΡΑΛΙΑ	44	0,01%	66	ΑΝΑΤΟΛΙΚΟ ΤΙΜΟΡ	82	0,01%
67	ΣΕΡΒΙΑ	39	0,01%	67	ΒΕΛΓΙΟ	70	0,01%
68	ΜΑΛΤΑ	35	0,01%	68	ΣΕΥΧΕΛΛΕΣ	69	0,01%
69	ΠΟΡΤΟΓΑΛΛΙΑ	35	0,01%	69	ΝΕΑ ΖΗΛΑΝΔΙΑ	68	0,01%
70	ΜΑΛΔΙΣΙΑ	33	0,01%	70	ΤΑΪΛΑΝΔΗ	66	0,01%
71	ΕΛΛΑΔΑ	31	0,01%	71	ΙΑΠΩΝΙΑ	63	0,01%
72	ΛΙΒΑΝΟΣ	30	0,01%	72	ΝΗΣΙΑ ΚΑΪΜΑΝ	61	0,01%
73	ΟΥΖΜΠΕΚΙΣΤΑΝ	27	0,01%	73	ΠΟΡΤΟΓΑΛΛΙΑ	61	0,01%
74	ΓΚΕΡΝΣΕΪ	26	0,01%	74	ΣΛΟΒΕΝΙΑ	59	0,01%
75	ΙΣΠΑΝΙΑ	25	0,01%	75	ΜΟΝΓΚΟΛΙΑ	54	0,01%
76	ΜΑΥΡΟΒΟΥΝΙΟ	24	0,00%	76	ΣΛΟΒΑΚΙΑ	52	0,00%
77	ΟΛΛΑΝΔΙΚΕΣ ΑΝΤΙΛΛΕΣ	23	0,00%	77	ΑΜΠΧΑΖΙΑ	48	0,00%
78	Π.Γ.Δ.Μ.	22	0,00%	78	ΑΙΓΥΠΤΟΣ	46	0,00%
79	ΒΡΕΤΑΝΙΚΟ ΕΛΛΑΦΟΣ ΙΝΔΙΚΟΥ ΩΚΕΑΝΟΥ	21	0,00%	79	ΙΝΔΙΑ	46	0,00%
80	ΚΟΥΒΕΙΤ	21	0,00%	80	ΛΙΧΤΕΣΤΑΪΝ	44	0,00%
81	ΝΗΣΙΑ ΤΕΡΚ & ΚΑΪΚΟΣ	20	0,00%	81	ΜΑΛΤΑ	35	0,00%
82	ΑΝΓΚΟΥΪΛΑ	16	0,00%	82	ΝΟΤΙΑ ΑΦΡΙΚΗ	35	0,00%
83	ΜΑΒΡΙΚΙΟΣ	12	0,00%	83	ΠΑΝΑΜΑΣ	33	0,00%
84	ΜΟΛΔΑΒΙΑ	12	0,00%	84	ΣΑΙΝΤ ΚΙΤΣ ΝΕΒΙΣ	33	0,00%
85	ΝΟΤΙΑ ΑΦΡΙΚΗ	12	0,00%	85	ΛΙΒΥΗ	30	0,00%
86	ΛΑΒΑΝΙΑ	11	0,00%	86	ΓΚΕΡΝΣΕΪ	21	0,00%
87	ΡΟΥΜΑΝΙΑ	10	0,00%	87	ΑΖΕΡΜΠΑΪΤΖΑΝ	17	0,00%
88	ΝΕΑ ΖΗΛΑΝΔΙΑ	9	0,00%	88	Ν. ΚΟΡΕΑ	17	0,00%
89	ΜΕΞΙΚΟ	8	0,00%	89	ΑΝΓΚΟΥΪΛΑ	8	0,00%
90	ΣΛΟΒΑΚΙΑ	8	0,00%	90	ΜΑΛΔΙΣΙΑ	4	0,00%
91	ΤΑΤΖΙΚΙΣΤΑΝ	8	0,00%	91	ΝΑΜΙΒΙΑ	4	0,00%
92	ΓΕΩΡΓΙΑ	6	0,00%	92	ΠΕΡΟΥ	4	0,00%
93	ΑΝΔΟΡΑ	5	0,00%	93	ΛΑΟΣ	3	0,00%
94	ΣΑΜΟΑ	5	0,00%	94	ΣΙΓΚΑΠΟΥΡΗ	3	0,00%
95	Β. ΚΟΡΕΑ	4	0,00%	95	ΒΡΑΖΙΛΙΑ	2	0,00%
96	ΑΡΟΥΜΠΙΑ	3	0,00%	96	ΓΑΛΛΙΚΗ ΓΟΥΪΝΕΑ	2	0,00%
97	ΙΟΥΡΑΝΙΑ	3	0,00%	97	ΚΟΝΓΚΟ	2	0,00%
98	ΓΑΛΛΙΚΗ ΓΟΥΪΝΕΑ	2	0,00%	98	ΣΑΟΥΔΙΚΗ ΑΡΑΒΙΑ	2	0,00%
99	ΚΟΣΤΑ ΡΙΚΑ	2	0,00%	99	ΑΝΔΟΡΑ	1	0,00%
100	ΜΠΡΟΥΝΕΙ ΝΤΑΡΕΛΣΑΛΑΜ	2	0,00%	100	Β. ΚΟΡΕΑ	1	0,00%
101	ΟΥΡΟΥΓΟΥΑΗ	2	0,00%	101	ΔΟΜΙΝΙΚΑΝΗ ΔΗΜΟΚΡΑΤΙΑ	1	0,00%
102	ΣΑΟΥΔΙΚΗ ΑΡΑΒΙΑ	2	0,00%	102	Ν. ΟΣΣΕΤΙΑ	1	0,00%
103	ΑΜΠΧΑΖΙΑ	1	0,00%	103	ΣΥΡΙΑ	1	0,00%
104	ΒΟΣΝΙΑ - ΕΡΖΕΓΟΒΙΝΗ	1	0,00%	104	ΑΡΟΥΜΠΙΑ		0,00%
105	ΜΟΝΑΚΟ	1	0,00%	105	ΒΡΕΤΑΝΙΚΟ ΕΛΛΑΦΟΣ ΙΝΔΙΚΟΥ ΩΚΕΑΝΟΥ		0,00%
106	ΠΑΚΙΣΤΑΝ	1	0,00%	106	ΙΟΥΡΑΝΙΑ		0,00%
107	ΣΑΙΝΤ ΛΟΥΣΙΑ	1	0,00%	107	ΙΡΑΝ		0,00%
108	ΣΑΝ ΜΑΡΙΝΟ	1	0,00%	108	ΙΣΠΑΝΙΑ		0,00%
109	ΣΡΙ ΛΑΝΚΑ	1	0,00%	109	ΚΟΣΤΑ ΡΙΚΑ		0,00%
110	ΤΟΥΡΚΜΕΝΙΣΤΑΝ	1	0,00%	110	ΚΟΥΒΕΙΤ		0,00%

111	ΑΓΚΟΛΑ		0,00%	111	ΜΑΒΡΙΚΙΟΣ		0,00%
112	ΑΡΓΕΝΤΙΝΗ		0,00%	112	ΜΕΞΙΚΟ		0,00%
113	ΒΕΝΕΖΟΥΕΛΑ		0,00%	113	ΜΠΡΟΥΝΕΙ ΝΤΑΡΕΛΣΑΛΑΜ		0,00%
114	ΒΡΑΖΙΛΙΑ		0,00%	114	ΝΗΣΙΑ ΜΑΡΣΑΛ		0,00%
115	ΔΟΜΙΝΙΚΑΝΗ ΔΗΜΟΚΡΑΤΙΑ		0,00%	115	ΝΗΣΙΑ ΤΕΡΚ & ΚΑΪΚΟΣ		0,00%
116	ΙΡΑΚ		0,00%	116	ΟΛΛΑΝΔΙΚΕΣ ΑΝΤΙΛΛΕΣ		0,00%
117	ΚΟΝΓΚΟ		0,00%	117	ΟΥΡΟΥΓΟΥΑΗ		0,00%
118	ΛΑΟΣ		0,00%	118	Π.Γ.Δ.Μ.		0,00%
119	ΛΙΒΕΡΙΑ	-	0,00%	119	ΠΑΚΙΣΤΑΝ		0,00%
120	ΛΙΒΥΗ		0,00%	120	ΠΑΡΘΕΝΟΙ ΝΗΣΟΙ Η.Π.Α.		0,00%
121	ΜΟΝΓΚΟΛΙΑ		0,00%	121	ΣΑΙΝΤ ΛΟΥΣΙΑ		0,00%
122	Ν. ΟΣΣΕΤΙΑ		0,00%	122	ΣΑΜΟΑ		0,00%
123	ΝΑΜΙΒΙΑ		0,00%	123	ΣΑΝ ΜΑΡΙΝΟ		0,00%
124	ΠΕΡΟΥ		0,00%	124	ΣΡΙ ΛΑΝΚΑ		0,00%
125	ΣΥΡΙΑ		0,00%	125	ΛΑΒΑΝΙΑ	-	0,00%
	ΣΥΝΟΛΟ	490562	100,00%		ΣΥΝΟΛΟ	366148	100,00%

Παρά το τεράστιο πνευματικό κεφάλαιο (υψηλό μορφωτικό επίπεδο, αξιόλογα επιτεύγματα στο τομέα της έρευνας και τεχνολογίας), η **Ρωσία φαίνεται ότι προσελκύει ως επί το πλείστον επενδυτικό κεφάλαιο το οποίο αναζητά αγορά**. Αυτό εξηγείται εν πολλοίς από το γεγονός της ραγδαίας αύξησης του ΑΕΠ την τελευταία δεκαετία ($\approx 200\%$) και από την άλλη πλευρά των γνωστών λίγο πολύ προβλημάτων που εμφανίζει το επενδυτικό κλίμα της χώρας. Επενδύσεις από το εξωτερικό σε τομείς υψηλής προστιθέμενης αξίας παραμένουν σε χαμηλό επίπεδο. Γενικά οι ξένες επενδύσεις αντιστοιχούσαν πάντα σε λιγότερο από το 10% των συνολικών ακαθάριστων επενδύσεων παγίου κεφαλαίου. Το ποσοστό θεωρείται μικρό σε σχέση με άλλες οικονομίες υπό ανάπτυξη.

Ξένες πολυεθνικές εταιρείες παίζουν σημαντικό ρόλο μόνο σε ορισμένους τομείς δραστηριότητας της Ρωσικής οικονομίας (ζυθοποιία, καπνοβιομηχανία). Η TNK-BP είναι η μόνη εταιρεία παραγωγής πετρελαίου και αερίου, όπου ο ξένος έλεγχος ξεπερνά το 50%. Ρώσοι υπήκοοι έστω και μέσω εταιρειών που εδρεύουν στο εξωτερικό ελέγχουν όλες τις μεγάλες εγχώριες εταιρείες παραγωγής μετάλλων. **Όσον αφορά στις ξένες τράπεζες στην Ρωσία ελέγχουν μόνον το 1/3 του χρηματοπιστωτικού τομέα όμως το τελευταίο διάστημα εμφανίζονται σημάδια αποχώρησής τους από την ρωσική αγορά.** Ισχυρές προοπτικές εμφανίζει επίσης και ο τομέας της κατασκευής οχημάτων, αν και η αγορά συνεχίζει να κυριαρχείται από χαμηλότερης ποιότητας οχήματα εγχώριας παραγωγής. Ο οικονομικός εκσυγχρονισμός της Ρωσίας φαίνεται να εξαρτάται σε μεγάλο βαθμό από μεσαίου μεγέθους επενδυτές, όπως για παράδειγμα στο κατασκευαστικό τομέα ο εταιρείες Knauf, KBE και άλλες Γερμανικές εταιρείες ή όπως η εταιρεία Krka από τη Σλοβενία και η Gedoen Richter από την Ουγγαρία στο φαρμακευτικό τομέα.

ΚΑΤΑΝΟΜΗ ΞΑΕ ΕΝΤΟΣ ΡΩΣΙΑΣ ΑΝΑ ΤΟΜΕΑ ΟΙΚΟΝΟΜΙΚΗΣ ΔΡΑΣΤΗΡΙΟΤΗΤΑΣ³³ (χιλ. \$ ΗΠΑ)

ΤΟΜΕΑΣ ΟΙΚΟΝΟΜΙΚΗΣ ΔΡΑΣΤΗΡΙΟΤΗΤΑΣ	2004	2005	2006	2007	2008	2009	2010	% ΕΠΙ ΣΥΝΟΛΟΥ
Α. ΑΓΡΟΤΟΚΤΗΝΟΤΡΟΦΙΚΗ ΚΑΙ ΔΑΣΙΚΗ ΠΑΡΑΓΩΓΗ		156097,5	325510,03	468196,69	862514,73	436538,68	465878,49	0,41
Β. ΙΧΘΥΟΠΑΡΑΓΩΓΗ		22011	22623,02	48896,89	26509,5	45611,43	16334,32	0,01
Γ. ΕΞΟΥΥΞΗ		6002782,3	9152273,74	17392716,6	12396054,5	10326692,9	13858365,8	12,08
Γ.1. ΕΞΟΥΥΞΗ ΕΝΕΡΓΕΙΑΚΩΝ ΠΡΟΪΟΝΤΩΝ		5164126,5	7772411,5	15859589,5	9867699,42	8293878,99	11880041,1	10,35
Γ.2. ΕΞΟΥΥΞΗ ΛΟΪΩΝ ΠΡΟΪΟΝΤΩΝ		838655,8	1379862,24	1533127,12	2528355,03	2032813,87	1978324,64	1,72
Δ. ΜΕΤΑΠΟΙΞΗ	10235652	17987371	15147783,7	31948336,1	33914405,3	22216166,8	33157480,7	28,90
Δ.1. ΤΡΟΦΙΜΑ ΠΟΤΑ ΚΑΠΝΟΣ	936224,6	1210336,6	1393592,04	2906970,29	3974192,47	2382199,81	2802876,92	2,44
Δ.2. ΥΦΑΝΤΟΥΡΓΙΑ	36811,2	20224	12330	56535,62	77154,73	92234,25	54743,74	0,05
Δ.3. ΔΕΡΜΑΤΑ ΚΑΙ ΥΠΟΔΗΜΑΤΑ	13203,6	13073,5	3607,98	2714,65	5947,62	4992,31	5183,48	0,00
Δ.4. ΕΠΞΞΡΓΑΣΙΑ ΞΥΛΟΥ		512089,5	535415,63	528443,75	812271,58	681917,76	352948,89	0,31
Δ.5. ΧΑΡΤΟΒΙΟΜΗΧΑΝΙΑ	253200,6	269222,8	481759,02	933490,92	1336165,57	1207862,75	875119,02	0,76
Δ.6. ΠΑΡΑΓΩΓΗ ΟΪΠΑΝΘΡΑΚΑ, ΠΡΟΪΟΝΤΩΝ ΔΙΥΛΙΣΗΣ ΠΕΤΡΕΛΑΙΟΥ ΚΑΙ ΠΥΡΗΝΙΚΗΣ ΕΝΕΡΓΕΙΑΣ	93353	8124713,6						0,00
Δ.7. ΠΑΡΑΓΩΓΗ ΧΗΜΙΚΩΝ ΠΡΟΪΟΝΤΩΝ	765357,1	1440322	1569947,78	1636742,29	2518142,63	1570735,05	2220450,31	1,94
Δ.8. ΠΑΡΑΓΩΓΗ ΕΛΑΣΤΙΚΩΝ ΚΑΙ	175245,9	263531,9	350263,84	323856,23	744910,79	431967,97	530495,92	0,46

³³ Τα στοιχεία προέρχονται από την Ρωσική Στατιστική Υπηρεσία και διαφέρουν από αυτά της Κεντρικής Τράπεζας, η οποία στηρίζεται στο ισοζύγιο εξωτερικών συναλλαγών.

ΠΛΑΣΤΙΚΩΝ									
Δ.9. ΠΑΡΑΓΩΓΗ ΛΟΙΠΩΝ ΜΗ ΜΕΤΑΛΛΙΚΩΝ ΠΡΟΪΟΝΤΩΝ	617867,3	639711,7	624350,3	865044,35	1650350,52	939978	639036,38	0,56	
Δ.10. ΜΕΤΑΛΛΟΥΡΓΙΑ	5101716,9	3419888,2	3722820,26	15229251,6	14498439,7	4493496,35	7627048,1	6,65	
Δ.11. ΠΑΡΑΓΩΓΗ ΜΗΧΑΝΩΝ ΚΑΙ ΕΞΑΡΤΗΜΑΤΩΝ	344210,1	637204,8						0,00	
Δ.12. ΚΑΤΑΣΚΕΥΗ ΗΛΕΚΤΡΟΝΙΚΟΥ ΕΞΟΠΛΙΣΜΟΥ ΚΑΙ ΟΠΤΙΚΩΝ ΣΥΣΚΕΥΩΝ	80898,1	162062,3	181590,08	275704,47	731117,54	976447,19	806959,27	0,70	
Δ.13. ΠΑΡΑΓΩΓΗ ΟΧΗΜΑΤΩΝ ΚΑΙ ΕΞΑΡΤΗΜΑΤΩΝ ΑΥΤΩΝ	834588,1	947811,2	1426199,93	3015090,34	2856558,15	2634114,01	2108693,48	1,84	
Δ.14. ΛΟΙΠΗ ΠΑΡΑΓΩΓΗ	302604,9	327178,7	274960,75	782326,15	227556,59	73221,92	91829,43	0,08	
Ε. ΠΑΡΑΓΩΓΗ ΚΑΙ ΔΙΑΝΟΜΗ ΗΛΕΚΤΡΙΚΗΣ ΕΝΕΡΓΕΙΑΣ, ΦΥΣΙΚΟΥ ΑΕΡΙΟΥ ΚΑΙ ΥΔΑΤΟΣ		327563,6	306973,66	821948,41	3393927,88	436641,59	542807,15	0,47	
ΣΤ. ΚΑΤΑΣΚΕΥΕΣ	233860,6	228286,5	713048,72	2910525,4	3386735,33	1011446,26	1136169,34	0,99	
Ζ. ΧΟΝΔΡΙΚΗ ΠΩΛΗΣΗ ΚΑΙ ΕΠΙΣΚΕΥΕΣ ΟΧΗΜΑΤΩΝ ΚΑΙ ΕΙΔΩΝ ΚΑΘΗΜΕΡΙΝΗΣ ΚΑΙ ΠΡΟΣΩΠΙΚΗΣ ΧΡΗΣΗΣ	13036943	20460635	13089354,2	47309354,5	23904799,3	22792227,7	13334282,1	11,62	
Η. ΞΕΝΟΔΟΧΕΙΑ ΚΑΙ ΕΣΤΙΑΣΗ		52019,4	32057,58	59443,45	187478,7	140363,33	228555,58	0,20	
Ι. ΜΕΤΑΦΟΡΕΣ ΚΑΙ ΕΠΙΚΟΙΝΩΝΙΑ	2032819,2	3840498,9	5297021,21	6702755,12	4861464,95	13749151,9	6575966,69	5,73	
Θ. ΧΡΗΜΑΤΟΠΙΣΤΩΤΙΚΕΣ ΥΠΗΡΕΣΙΕΣ	1001430,1	1812623,1	4697787,49	4450257,94	4976965,76	2658112,87	37912969,2	33,04	
Ι. ΔΙΑΧΕΙΡΙΣΗ ΑΚΙΝΗΤΩΝ	2572107	2601905,4	5998035,32	8414082,03	15377559,9	7937334,65	7340531,11	6,40	
Κ. ΥΠΗΡΕΣΙΕΣ ΔΗΜΟΣΙΑΣ ΔΙΟΙΚΗΣΗΣ, ΑΜΥΝΑΣ ΚΑΙ ΚΟΙΝΩΝΙΚΗΣ ΑΣΦΑΛΙΣΗΣ	1058935,1	0,1	607,47	48256,71	26409	25000	25000	0,02	
Λ. ΕΚΠΑΙΔΕΥΣΗ	284,5	127,4	894,18	3043,78	0,79	458,3	872,56	0,00	
Μ. ΥΠΗΡΕΣΙΕΣ ΥΓΕΙΑΣ	9413,7	15356,2	52235,52	68283,81	19775,69	25633,89	12693,02	0,01	
Ν. ΠΑΡΟΧΗ ΛΟΙΠΩΝ ΚΟΙΝΩΝΙΚΩΝ ΥΠΗΡΕΣΙΩΝ	107509,6	143770	272891,24	295121,31	434315,55	125885,23	138097,27	0,12	
ΣΥΝΟΛΟ	40508891	53651047	55109097,1	120941219	103768917	81927265,5	114746003		

Όσον αφορά στη γεωγραφική κατανομή των ΞΑΕ στην Ρωσία, η κυριαρχία της Μόσχας εξηγείται από το γεγονός ότι συνιστά το πολιτικό, οικονομικό, βιομηχανικό και καταναλωτικό κέντρο της χώρας. Συνήθως η πρωτεύουσα και η περιφέρεια αυτής αλλά και η Αγ. Πετρούπολη συνιστούν το εφαλτήριο πολλών ξένων πολυεθνικών προς το εσωτερικό της χώρας. Το νησί Σακαλίν προσελκύει ΞΑΕ στον τομέα της εξόρυξης πετρελαίου και αερίου, το Λίπετσκ στο τομέα των μετάλλων

ΓΕΩΓΡΑΦΙΚΗ ΚΑΤΑΝΟΜΗ ΞΑΕ ΑΝΑ ΤΗΝ ΡΩΣΙΑ 2000-2010³⁴ (δισ. ρούβλια)

ΠΕΡΙΦΕΡΕΙΑ	2004	2005	2006	2007	2008	2009	2010	% επί του συνόλου
ΚΕΝΤΡΙΚΗ ΟΜΟΣΠΟΝΔΙΑΚΗ ΠΕΡΙΦΕΡΕΙΑ	770408,7	964157,5	1225592,9	1779599,4	2278328,6	1928137,5	1890965,7	20,66
ΜΟΣΧΑ	358530,9	456025,2	590162,5	775682,2	962467,6	-	630737,2	6,89
ΠΕΡΙΦΕΡΕΙΑ ΜΟΣΧΑΣ	154969,2	181260,3	236930,9	401143,3	481617,4	380060,7	345300,8	3,77
ΠΕΡΙΦΕΡΕΙΑ ΒΑΡΟΝΙΣ	21845,5	28652,4	38867	65319,3	94168,1	94788,3	122963	1,34
ΠΕΡΙΦΕΡΕΙΑ ΛΙΠΕΤΣΚ	26575,3	30312	44565	64707	88089	84316,6	94387,1	1,03
ΠΕΡΙΦΕΡΕΙΑ ΜΠΕΛΓΟΓΚΡΑΝΤ	22684,5	35021,9	52073,3	83509,5	104217,6	73126,6	90944,8	0,99
ΠΕΡΙΦΕΡΕΙΑ ΤΒΕΡ	29791,5	23845,1	24325,9	36383,7	50221,8	70047,2	80501,1	0,88
ΠΕΡΙΦΕΡΕΙΑ ΚΑΛΟΥΓΚΑ	10479,1	13623,9	18297,4	35011,8	66269,6	60348,9	67292,1	0,74
ΠΕΡΙΦΕΡΕΙΑ ΤΟΥΛΑ	14031,5	20803,7	24361,1	36208,1	55363,1	61517,8	66027,5	0,72
ΠΕΡΙΦΕΡΕΙΑ ΓΙΑΡΟΣΛΑΒ	26794,7	42466,4	37143,2	44203,2	55173,6	57377,1	63594,5	0,69
ΠΕΡΙΦΕΡΕΙΑ ΤΑΜΠΟΒ	11316,4	14698,1	19666,8	30860,9	42700,6	48795,3	50019,3	0,55
ΠΕΡΙΦΕΡΕΙΑ ΒΛΑΝΤΙΜΙΡ	12491,1	17326,9	22253,3	37775,4	45056,4	51546	47733,7	0,52
ΠΕΡΙΦΕΡΕΙΑ ΣΜΟΛΕΝΣΚ	11315,5	14371,4	16029	25178,1	37562	34632,7	47222	0,52
ΠΕΡΙΦΕΡΕΙΑ ΚΟΥΡΣΚ	15198	17864,5	23241,1	33523,1	46751,9	41183	44835,9	0,49
ΠΕΡΙΦΕΡΕΙΑ ΜΠΡΙΑΝ	6751,5	8496,3	12461,7	21010,2	25298	26857,9	40148,9	0,44
ΠΕΡΙΦΕΡΕΙΑ ΡΙΑΖΑΝ	18326	23628,9	25944,9	33630	53230,8	38035,9	36644,2	0,40
ΠΕΡΙΦΕΡΕΙΑ ΙΒΑΝΟΒ	8997	12068	14734,2	17416	26050,6	31956,4	28380,8	0,31
ΠΕΡΙΦΕΡΕΙΑ ΟΡΛΟΒ	7811,7	9609,8	12714,7	24118,9	27242,4	19791,3	20717,2	0,23
ΠΕΡΙΦΕΡΕΙΑ ΚΑΣΤΡΑΜΑ	12499,6	14082,7	11820,9	13918,6	16847,8	11333,7	13515,4	0,15

ΒΟΡΕΙΟ-ΔΥΤΙΚΗ ΟΜΟΣΠΟΝΔΙΑΚΗ ΠΕΡΙΦΕΡΕΙΑ	359562,2	483265,2	651271,4	832477,6	1040669,3	933693,5	1049636,9	11,47
ΑΓΙΑ ΠΕΤΡΟΥΠΟΛΗ	117762,2	156853,7	193683,5	303448,4	372637	334074	375015,8	4,10
ΠΕΡΙΦΕΡΕΙΑ ΛΕΝΙΓΚΡΑΝΤ	68561,2	82859,4	127209,4	126296,3	166112,1	190860	269279,6	2,94
ΔΗΜΟΚΡΑΤΙΑ ΚΟΜΗ	34480,8	50409,4	74170,1	63025	83656,2	109468,7	102586,6	1,12
ΠΕΡΙΦΕΡΕΙΑ ΑΡΧΑΝΓΚΕΛΣΚ	32656,9	47709,7	88413,3	130642,3	145621,9	74284,1	78646,7	0,86
ΠΕΡΙΦΕΡΕΙΑ ΒΟΛΟΓΚΟΝΤ	43109,1	60634,6	66101,4	79210,9	78447,8	55793,7	57258,2	0,63
ΠΕΡΙΦΕΡΕΙΑ ΚΑΛΙΝΙΓΚΡΑΝΤ	19745,7	29958,9	32595,6	46191,6	70811,5	60463,1	54564,3	0,60
ΠΕΡΙΦΕΡΕΙΑ ΝΟΒΓΚΟΡΟΝΤ	8794,9	13995,9	18954	23918,7	33934,1	35617,5	39741,1	0,43
ΑΥΤΟΝΟΜΟΣ ΘΥΛΑΚΑΣ ΝΕΝΕΤΣΙΑΣ	16393,1	22465,6	50090,8	91199,9	87104,4	36364,5	38467,3	0,42
ΠΕΡΙΦΕΡΕΙΑ ΜΟΥΡΜΑΝΣΚ	14805,3	20017,1	24459,8	26911,9	46843,6	41722,5	35039,7	0,38
ΔΗΜΟΚΡΑΤΙΑ ΚΑΡΕΛΛΙΑΣ	13741,2	15279,7	18081	19153,7	26133,4	18692,5	22266,1	0,24
ΠΕΡΙΦΕΡΕΙΑ ΠΣΚΟΒ	5904,9	5546,9	7603,3	13678,8	16471,8	12717,4	15238,9	0,17
ΝΟΤΙΑ ΟΜΟΣΠΟΝΔΙΑΚΗ ΠΕΡΙΦΕΡΕΙΑ	264338,7	338421,4	453492,8	696798,4	964424,5	976467	794412,1	8,68
ΠΕΡΙΦΕΡΕΙΑ ΚΡΑΣΝΟΝΤΑΡ	96437,9	113916,8	152079,6	229713,6	332531,7	377012,7	492732,9	5,38
ΠΕΡΙΦΕΡΕΙΑ ΒΟΡΕΙΟΥ ΚΑΥΚΑΣΟΥ							287136,5	3,14
ΠΕΡΙΦΕΡΕΙΑ ΡΟΣΤΟΒ	52124,2	60145,1	95628,6	135149,5	193713	170845,3	152116,2	1,66
ΔΗΜΟΚΡΑΤΙΑ ΝΤΑΓΚΕΣΤΑΝ	16652,7	26965,9	39584,2	60712,7	86937,8	102188,9	115105,6	1,26
ΠΕΡΙΦΕΡΕΙΑ ΣΤΑΥΡΟΥΠΟΛΗΣ	24681,4	31706,1	42037,6	53665,1	75050,9	75279,3	89191,8	0,97
ΠΕΡΙΦΕΡΕΙΑ ΒΟΛΓΚΟΓΚΡΑΝΤ	29848,3	42734,6	39612,9	64953,7	88440,4	75591,5	73964,2	0,81
ΠΕΡΙΦΕΡΕΙΑ ΑΣΤΡΑΧΑΝ	19744,6	21642	29383,2	49969,6	68273,2	61952,7	56934,8	0,62
ΠΕΡΙΦΕΡΕΙΑ ΤΣΕΤΣΕΝΙΑΣ	6851,5	13184,2	22615,5	41317,9	50379,9	41507,9	39376,9	0,43
ΔΗΜΟΚΡΑΤΙΑ ΤΗΣ ΚΑΜΠΑΡΝΤΙΝΟ - ΜΠΑΛΚΑΡΙΑ	5509,3	5829,8	6443	12787,5	15889,1	17514,1	14079,8	0,15
ΔΗΜΟΚΡΑΤΙΑ ΒΟΡΕΙΑΣ ΟΣΣΕΤΙΑΣ - ΑΛΛΑΝΙΑ	3883	5958,5	6912,4	14644,4	17032,4	13926,6	14005,8	0,15
ΔΗΜΟΚΡΑΤΙΑ ΤΗΣ ΑΝΤΙΓΚΕΑ	2268,2	3603,2	4087,7	10973,1	13275,1	15873,7	11375,9	0,12
ΔΗΜΟΚΡΑΤΙΑ ΚΑΡΑΤΣΑΕΒΟ - ΤΣΕΡΚΕΣΚΑΥΑ	3054,3	6241,5	7987,9	9082,1	11000,7	10145,3	8928,2	0,10
ΔΗΜΟΚΡΑΤΙΑ ΚΑΛΜΙΚΙΑΣ	2268,2	3062,4	3750,6	6151,2	7949,6	8105,7	7288,2	0,08
ΔΗΜΟΚΡΑΤΙΑ ΙΝΓΚΟΥΣΕΤΙΑΣ	1015,2	3431,2	3369,7	7677,9	3950,7	6523,4	6448,4	0,07
ΟΜΟΣΠΟΝΔΙΑΚΗ ΠΕΡΙΦΕΡΕΙΑ ΒΟΛΓΑ	464094,5	609498,6	783640,5	1148396,9	1485341,4	1279154,1	1323384,1	14,46
ΔΗΜΟΚΡΑΤΙΑ ΤΑΤΑΡΣΤΑΝ	99552,2	139360,6	160605,8	214557,9	273098,1	277573,2	306019,6	3,34
ΠΕΡΙΦΕΡΕΙΑ ΝΙΖΝΥ ΝΟΒΓΚΟΡΟΝΤ	52205,2	64580,6	89272,2	133188,7	207391,8	201692	172319,8	1,88
ΔΗΜΟΚΡΑΤΙΑ ΜΠΑΣΚΟΡΤΟΣΤΑΝ	67420,9	84470,8	107751,1	160345,4	203656,6	148142,1	139569,7	1,53
ΠΕΡΙΦΕΡΕΙΑ ΣΑΜΑΡΑΣ	60491,5	67205,8	88559,5	137126,8	148261,8	111188,5	132567,8	1,45
ΠΕΡΙΦΕΡΕΙΑ ΠΕΡΜ	50972,7	56799,7	75519,5	122480,4	152363,4	132273,7	129942,5	1,42
ΠΕΡΙΦΕΡΕΙΑ ΟΡΕΝΜΠΟΥΡΓΚ	28606,2	39993,1	52952,7	80352,7	108867,7	91267,7	97483,3	1,07
ΠΕΡΙΦΕΡΕΙΑ ΣΑΡΑΤΟΒ	24336,9	40434,8	46992,6	56709,6	83220,7	67760,3	78073,2	0,85
ΠΕΡΙΦΕΡΕΙΑ ΠΕΝΖΑ	11166,2	15689	25459,1	44023,2	52632,2	43602,7	46273	0,51
ΠΕΡΙΦΕΡΕΙΑ ΟΥΛΙΑΝΟΒ	11474	14710,7	21881,6	34970,3	48507,3	49500	44847,7	0,49
ΔΗΜΟΚΡΑΤΙΑ ΤΣΟΥΒΑΣΙΑΣ	15233,5	19445,2	25861	38069,4	50472,6	35687,6	43751	0,48
ΔΗΜΟΚΡΑΤΙΑ ΤΩΝ ΟΥΝΤΜΟΥΡΓ	15540	26875,5	34312	44565,1	53535,7	40450,5	42345,8	0,46
ΔΗΜΟΚΡΑΤΙΑ ΜΟΡΝΤΟΒΙΑ	10097,9	15122,6	19597	27414,2	39254,1	31968,4	38395,3	0,42
ΠΕΡΙΦΕΡΕΙΑ ΚΥΡΟΒ	11111,8	17088,2	24184,6	37389,4	42671,5	31471,5	30551,5	0,33
ΔΗΜΟΚΡΑΤΙΑ ΤΗΣ ΜΑΡΙ	5885,5	7721,9	10691,7	17204	21408	16576,2	21244	0,23

ΕΛ									
ΑΥΤΟΝΟΜΟΣ ΘΥΛΑΚΑΣ ΚΟΜΙ - ΠΕΡΜ	1197,7	1823,4							0,00
ΟΜΟΣΠΟΝΔΙΑΚΗ ΠΕΡΙΦΕΡΕΙΑ ΟΥΡΑΛΙΩΝ	534467,2	593370	801479,2	1113150,7	1482551,7	1337856,7	1431313		15,64
ΠΕΡΙΦΕΡΕΙΑ ΤΙΟΥΜΕΝ	393502,6	420874,8	564886,7	775868	1025474,4	957021,5	1051069,5		11,49
ΑΥΤΟΝΟΜΟΣ ΘΥΛΑΚΑΣ ΤΗΣ ΧΑΝΤΙΑΣ - ΜΑΝΣΙΑΣ	192204,6	223318,1	306570	381342	482584,4	472195,4	498491,3		5,45
ΑΥΤΟΝΟΜΟΣ ΘΥΛΑΚΑΣ ΤΩΝ ΓΙΑΜΑΛΩΝ - ΝΕΝΕΤΣ	164647,2	141233,9	170737,8	287954,1	399610,9	344335,9	387678,5		4,24
ΠΕΡΙΦΕΡΕΙΑ ΣΒΕΡΝΤΛΟΒ	75901,4	91019,3	133475,9	187314	242634,2	200368,1	217372,1		2,38
ΠΕΡΙΦΕΡΕΙΑ ΤΣΕΛΙΑΜΠΙΝ	59004,2	72847,6	89200,3	130926,1	181006,3	145446,2	138833,8		1,52
ΠΕΡΙΦΕΡΕΙΑ ΚΟΥΡΓΚΑΝ	6059,2	8628,3	13916,4	19042,5	33436,7	35020,9	24037,5		0,26
ΟΜΟΣΠΟΝΔΙΑΚΗ ΠΕΡΙΦΕΡΕΙΑ ΣΙΒΗΡΙΑΣ	255399,2	346105,1	483721,4	708950,6	945556,2	834593,3	889718,6		9,72
ΠΕΡΙΦΕΡΕΙΑ ΚΡΑΣΝΟΓΙΑΡ	49089,2	71387,5	92587,4	120833,2	204170,7	247788,8	245618,3		2,68
ΠΕΡΙΦΕΡΕΙΑ ΚΕΜΕΡΟΒ	56525	80314,9	91032,3	115680,7	152887,1	110074,1	129746,8		1,42
ΠΕΡΙΦΕΡΕΙΑ ΝΟΒΟΣΙΜΠΡΣΚ	28901,6	36828,5	51176	89473,9	133410,3	100447,7	106821,6		1,17
ΠΕΡΙΦΕΡΕΙΑ ΙΡΚΟΥΤΣΚ	26013,9	36675,2	70671,5	121877,8	129950,8	106549,8	102450,2		1,12
ΠΕΡΙΦΕΡΕΙΑ ΤΟΜΣΚ	22640,7	19400,7	38010,6	71640	85954,1	74678,9	75753,9		0,83
ΠΕΡΙΦΕΡΕΙΑ ΟΜΣΚ	23436,8	38611	47039,2	69505,5	87508,7	59184,2	66803,7		0,73
ΠΕΡΙΦΕΡΕΙΑ ΑΛΤΑΪ	15306,3	21343,9	29284,8	42643,2	55965,3	45025,8	55818,9		0,61
ΠΕΡΙΦΕΡΕΙΑ ΒΑΪΚΑΛΗΣ	15660	17402,2	22420,7	32056,8	47445,2	42271,4	40256,7		0,44
ΔΗΜΟΚΡΑΤΙΑ ΜΠΟΥΡΙΑΤΙΑΣ	8402,5	9605,7	15927,8	19457,2	23604,7	23379,3	30343,9		0,33
ΔΗΜΟΚΡΑΤΙΑ ΧΑΚΑΣΙΑΣ	6283,6	10327,7	19516,1	17419,7	13312,3	12836,9	20232,4		0,22
ΔΗΜΟΚΡΑΤΙΑ ΑΛΤΑΪ	2149	2914,3	4080,3	5966,7	7591,3	7168,6	9519,6		0,10
ΔΗΜΟΚΡΑΤΙΑ ΤΙΒΑ	990,7	1293,5	1974,7	2395,9	3755,7	5187,9	6352,8		0,07
ΑΓΚΑ ΜΠΟΥΡΙΑΤΙΑ	1208,6	1487,4	6170,2	6932,4					0,00
ΑΥΤΟΝΟΜΟΣ ΘΥΛΑΚΑΣ ΤΑΪΜΟΥΡ	2487,5	1925,6	1318,5						0,00
ΑΥΤΟΝΟΜΟΣ ΘΥΛΑΚΑΣ ΕΒΕΝΚΙ	1110,9	640	315,2						0,00
ΟΥΣΤ - ΟΡΝΤΑ ΜΠΟΥΡΓΙΑΤΙΑ	446	453,3	618,6	1996,2					0,00
ΟΜΟΣΠΟΝΔΙΑΚΗ ΠΕΡΙΦΕΡΕΙΑ ΑΠΩ ΑΝΑΤΟΛΗΣ	216743,5	276291	330824,7	436848,7	584744,8	686110,7	725658,9		7,93
ΠΕΡΙΦΕΡΕΙΑ ΠΡΙΜΟΡΣΚΙ	18614	28498,6	34233,5	46988,1	76970,2	149813,5	201057,3		2,20
ΠΕΡΙΦΕΡΕΙΑ ΧΑΜΠΑΡΟΒΣΚ	34591,9	39166,1	47281,4	64543,8	83675	96974,1	131200,8		1,43
ΠΕΡΙΦΕΡΕΙΑ ΣΑΧΑΛΙΝ	85557,4	110850,3	137528,8	122756,2	152387,2	118445,9	130859,7		1,43
ΔΗΜΟΚΡΑΤΙΑ ΓΙΑΚΟΥΤΙΑΣ	34387,3	48977,9	56618,8	119824,5	156954	192648,3	117230,5		1,28
ΠΕΡΙΦΕΡΕΙΑ ΑΜΟΥΡΣΚΑΓΙΑ	22031,9	23742,5	28650,9	45683,2	66055,5	65625,3	79386		0,87
ΠΕΡΙΦΕΡΕΙΑ ΚΑΜΤΣΑΤΚΑ	5475,8	7059,8	8336,9	13019,2	16520,4	24385,4	29422,9		0,32
ΕΥΡΑΪΚΗ ΑΥΤΟΝΟΜΗ ΠΕΡΙΟΧΗ	3197,9	5460,8	6059,4	8540,7	10425,8	8039,3	18517,9		0,20
ΠΕΡΙΦΕΡΕΙΑ ΜΑΓΚΑΝΤΑΝ	4272,8	5126,5	7109,3	9899,6	13471,1	15177,6	13604		0,15
ΑΥΤΟΝΟΜΟΣ ΘΥΛΑΚΑΣ ΤΣΟΥΚΟΤΚΑ	8614,4	7408,5	5005,7	5593,5	8285,6	15001,4	4379,8		0,05
ΑΥΤΟΝΟΜΟΣ ΘΥΛΑΚΑΣ ΚΟΡΙΑΚΙΑΣ	1167,1	664,9	1396,1						0,00
ΡΩΣΙΚΗ ΟΜΟΣΠΟΝΔΙΑ	2865013,9	3611109	4730022,9	6716222,4	8781616,4	7976012,8	9151410,5		

2. Θεσμικό Πλαίσιο Επενδύσεων

Τη βάση της επενδυτικής νομοθεσίας στην Ρωσία συνιστά ο νόμος Φ3 160/9.07.1999. Ωστόσο το επενδυτικό κλίμα επηρεάζεται και από σειρά άλλων νόμων και αποφάσεων. Για παράδειγμα η απόφαση της Κυβέρνησης (No 166, 29.03.2005) που αφορά στους δασμούς επί των εξαρτημάτων και ανταλλακτικών που προορίζονται για εργοστάσια συναρμολόγησης αυτοκινήτων υιοθετήθηκε με στόχο την τόνωση της εγχώριας παραγωγής αυτοκινήτων. Στο τραπεζικό τομέα, οι επενδύσεις ρυθμίζονται με ειδικό νόμο (Φ3 № 395-1/2.12.1990).

Το 2008 υιοθετήθηκαν με ειδικό νόμο (Φ3 № 57, 29.04.2008) ορισμένοι περιορισμοί για ΞΑΕ σε «στρατηγικούς τομείς» συμπεριλαμβανομένων της πυρηνικής ενέργειας, της παραγωγής όπλων και αεροπλάνων και των ΜΜΕ. Τέτοιοι νόμοι απαντώνται και σε άλλες χώρες, στην Ρωσία όμως η έννοια «στρατηγικοί τομείς» ερμηνεύεται με σχετική ευρύτητα στην Ρωσία. Για παράδειγμα ο νόμος δεν εξηγεί τα κριτήρια με τα οποία ο ορυκτός πλούτος συνιστά στρατηγικό τομέα.

Ο νόμος Φ3 116/22.07.2005 προβλέπει τη δημιουργία Ειδικών Οικονομικών Ζωνών. Βάση αυτού δημιουργήθηκαν βιομηχανικές ζώνες στην Elabuga (Tatarstan), στο Lipetsk, ενώ Ζώνες καινοτομίας εμφανίστηκαν στις περιοχές Dubna, Zelenograd, Strelna και Tomsk. Αυτές οι περιοχές φέρεται να έχουν προσελκύσει ήδη περισσότερους από 100 ξένους επενδυτές. Αλλαγές που επήλθαν στο νόμο το 2006 καθιέρωσαν επίσης τουριστικές και μεταφορικές ζώνες (ζώνες λιμένων). Η περιοχή του Καλίνιγκραντ παραμένει η μεγαλύτερη ειδική οικονομική ζώνη με ειδικό νόμο, ενώ πρόσφατα στο Skolkovo, κοντά στη Μόσχα δημιουργήθηκε ζώνη υψηλής τεχνολογίας. Σημειωτέον ότι, ορισμένες Ρωσικές περιφέρειες εισάγουν δικά τους επιπρόσθετα κίνητρα για την προσέλκυση επενδύσεων στη περιοχή τους.

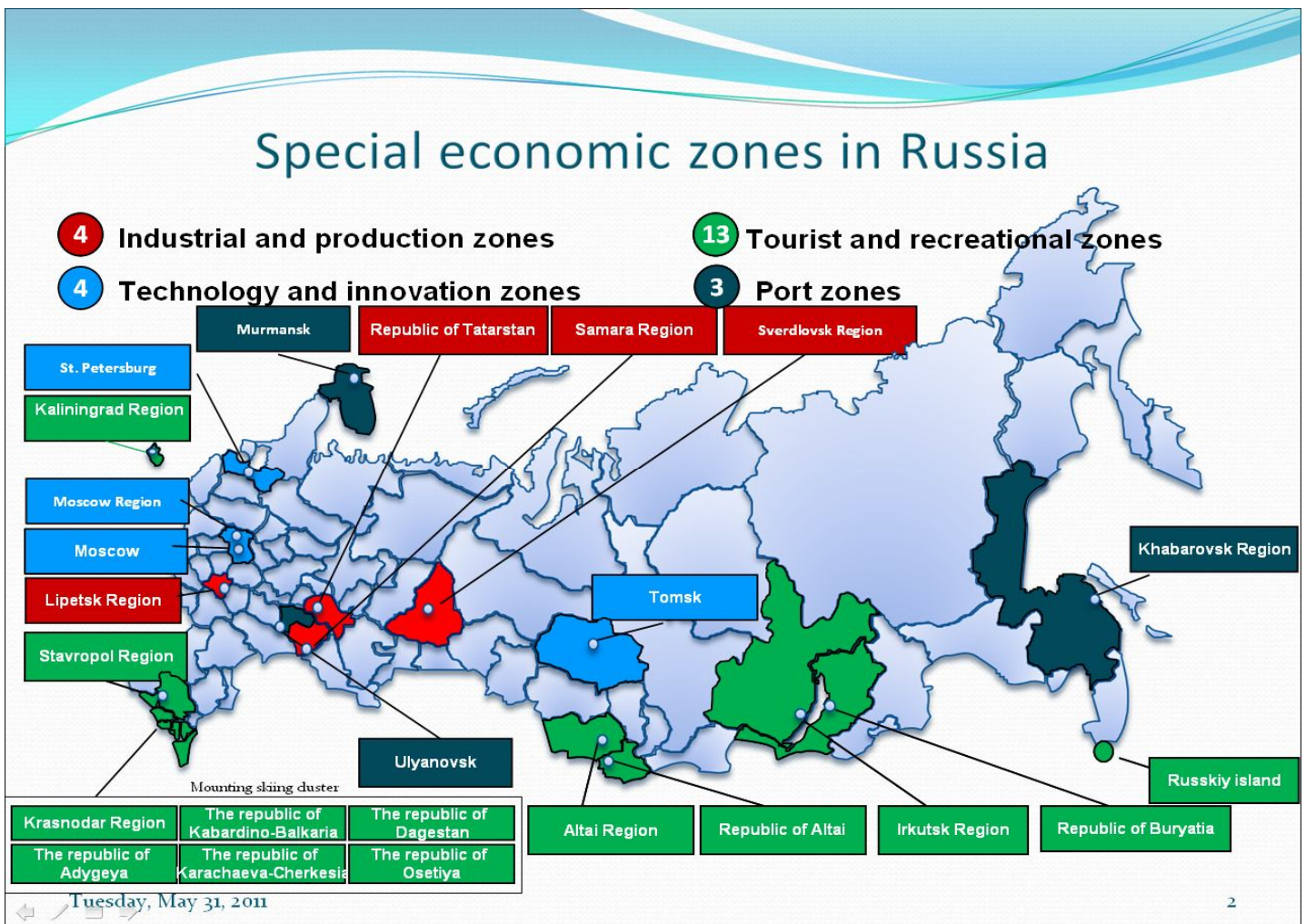

Το ανωτέρω θεσμικό πλαίσιο, ωστόσο, αν και εξαιρετικά σημαντικό δεν φαίνεται να είναι ικανό να αντισταθμίσει τα τεράστια και χρόνια προβλημάτων που απαντώνται κατά τις απαραίτητες επαφές με τη Ρωσική γραφειοκρατία, το Τελωνείο, τις Υπηρεσίες μετανάστευσης κλπ. Τα θέματα αυτά συνιστούν το λόγο για τον οποίο η Ρωσία κατατάσσεται στην 63 θέση διεθνώς όσον αφορά στην ανταγωνιστικότητα³⁵ και 143^η όσον αφορά στο δείκτη οικονομικής ελευθερίας³⁶ κλπ. Επ' αυτού θετικό είναι αναμφισβήτητα το γεγονός της δημιουργίας της Υπηρεσίας Επιτρόπου για τις Επενδύσεις, η οποία καλύφθηκε από τον νυν 1^ο Αντιπρόεδρο της κυβέρνησης κ. Igor Shuvalov καθώς και των (8) άτυπων θέσεων Συνηγόρων του Επενδυτή, οι οποίες αναμένεται να στελεχωθούν.

Την ίδια στιγμή αυξάνεται επίσης ο αριθμός των χωρών με του οποίους η Ρωσία συνάπτει διμερείς Συμφωνίες αποφυγής διπλής φορολογίας (76) και συνεργασίας στο τομέα των επενδύσεων (60). Πρόσφατες Συμφωνίες αποφυγής διπλής φορολογίας υπογράφηκαν με την Αλγερία, το Μεξικό, την Ταϊλάνδη (2008) την Μποτσουάνα, Βραζιλία, Βενεζουέλα και τη Σιγκαπούρη (2009). Το 2009 υπογράφηκαν Συμφωνίες συνεργασίας στο τομέα των επενδύσεων με την Κίνα, την Ινδονησία, την Ιορδανία, το Κατάρ και τη Βενεζουέλα, ενώ το 2010 με την Λευκορωσία, το Καζακστάν, το Κιργιστάν, το Τατζικιστάν και το Τουρκμενιστάν.

Ε. ΔΙΜΕΡΕΙΣ ΟΙΚΟΝΟΜΙΚΕΣ ΣΧΕΣΕΙΣ ΕΛΛΑΔΑΣ - ΡΩΣΙΑΣ ΤΟ 2011

I. ΔΙΜΕΡΕΣ ΕΜΠΟΡΙΟ ΑΓΑΘΩΝ

	2006	2007	2008	2009	2010	2011	Μεταβολή 2010-2011
ΕΙΣΑΓΩΓΕΣ	3.577.081.252	3.130.302.437	4.454.048.615	2.959.729.909	4.794.233.309	4.051.909.063	-15,5%
ΕΞΑΓΩΓΕΣ	441.143.281	356.505.836	418.876.698	234.543.887	321.751.885	394.313.206	22,6%
ΟΓΚΟΣ ΕΜΠΟΡΙΟΥ	4.018.224.533	3.486.808.273	4.872.925.313	3.194.273.796	5.115.985.194	4.446.222.269	-13,1%
ΕΜΠΟΡΙΚΟ ΙΣΟΖΥΓΙΟ	-3.135.937.971	-2.773.796.601	-4.035.171.917	-2.725.186.022	-4.472.481.424	-3.657.595.857	-18,2%

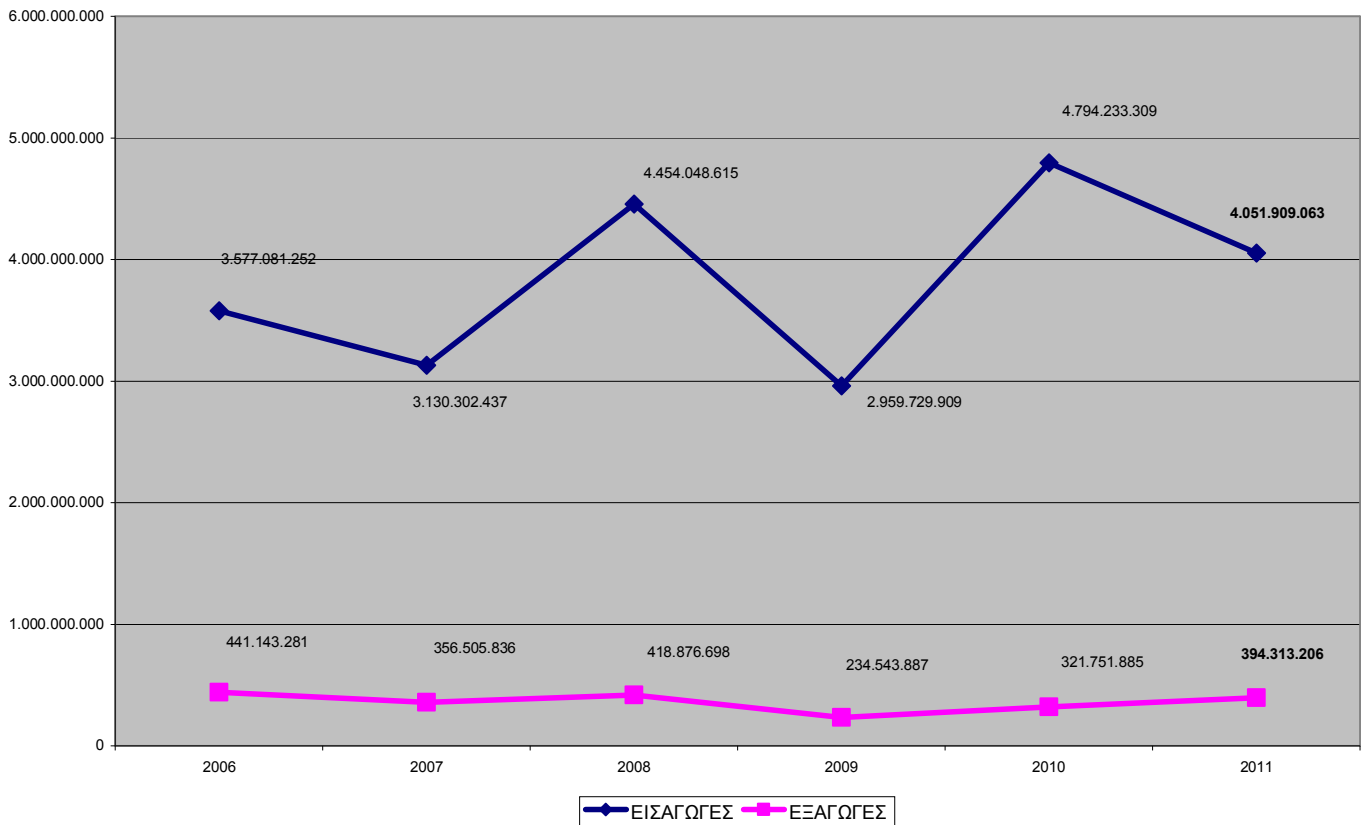

Σύμφωνα με τα προσωρινά στοιχεία της Εθνικής Στατιστικής Υπηρεσίας παρατηρούμε ότι το 2011 συνεχίστηκε η ανοδική πορεία των εξαγωγών μας προς Ρωσία, αν και με ελαφρώς χαμηλότερο ρυθμό από το προηγούμενο έτος 22,6% (2010: 37,18%) φτάνοντας σε αξία τα 394,3 εκ. ευρώ (2010: 321,75 εκατ. ευρώ). Την ίδια στιγμή οι εισαγωγές μας από την ίδια χώρα μειώθηκαν κατά 15,2% και έφτασαν τα 4,05 δις (2010: 4,7 δις). Ο όγκος εμπορίου παρουσίασε μείωση κατά 13,1% και από 5,1 δις. Ευρώ το 2010 έπεσε στα 4,4 δις. Ευρώ το 2011. Τέλος το χρόνιο έλλειμμα του εμπορικού ισοζυγίου περιορίστηκε κατά 18,2% φτάνοντας τα 3,6 δις ευρώ.

Κυριότερο εξαγωγικό προϊόν της χώρας μας προς την Ρωσία παραμένουν οι γούνες καλύπτοντας το 25,8 επί του συνόλου. Στη δεύτερη θέση πέρασαν οι συσκευές ενσύρματης τηλεφωνίας σημειώνοντας εντυπωσιακή αύξηση 127,7% έναντι του προηγούμενου έτους, όπως αύξηση (+216.35%) σημείωσαν και τα ολοκληρωμένα κυκλώματα που ανήκουν στην ίδια διψήφια κατηγορία. Ακολουθούν οι φράουλες και τα ακτινίδια, τα οποία κατέγραψαν εξαιρετική άνοδο της τάξης του 86,9% και ξεπέρασαν τα ροδάκινα και τα κεράσια. Οφείλει να επισημανθεί, ότι η κατηγορία των φρούτων (08) αν ειδωθεί συνολικά, συμπεριλαμβάνοντας τα εσπεριδοειδή (τα οποία και αυτά

σημείωσαν σημαντική αύξηση 371,2% αλλά και τα μήλα, φτάνει τελικά στα 71,4 εκ ευρώ καταλαμβάνοντας κατά αυτό το τρόπο την δεύτερη θέση στην κατάταξη των εξαγωγών μας με μερίδιο 18,12%. Αξιόλογη επίσης και οι αυξήσεις των εξαγωγών μας στα στίλβωματα 36,78%, τα ορυκτέλαια 56,16% του ανελκυστήρες (33,86%) και τις συσκευές παραγωγής ψύχους (86,31) αλλά και ιδιαίτερα στους χάλκινους σωλήνες και στα φύλλα αλουμινίου, κατηγορία η οποία επίσης ιδωμένη συνολικά ξεπερνά τα 9 εκ. ευρώ. Τέλος, θεωρούμε σημαντικό να υπογραμμίσουμε την σταθερή αύξηση των εξαγωγών του ελαιολάδου (παρόλο που απέχει αρκετά από τις πραγματικές δυνατότητες της χώρας μας) και του μαρμάρου. Αρνητικά σημεία η κατηγορία των ιχθυηρών, η οποία για πρώτη φορά τα τελευταία χρόνια σημείωσε κάμψη αλλά και η συνέχιση της πτώσης των εξαγωγών καπνών.

ΕΛΛΗΝΙΚΕΣ ΕΞΑΓΩΓΕΣ 2010-2011 (σε 4ψήφιο ΚΣΟ σε ευρώ)

α/α	ΚΣΟ	ΠΡΟΪΟΝ	2011	2010	Μεταβολή	Μερίδιο
1	43.03	Γούνες	101.656.186	95.596.994	6,34%	25,8%
2	85.17	Ηλεκτρικές Συσκευές ενσύρματης τηλεφωνίας	33.959.518	14.909.478	127,77%	8,6%
3	08.10	Φράουλες, ακτινίδια	33.656.175	18.002.663	86,95%	8,5%
4	08.09	Ροδάκινα, Κεράσια	31.559.674	25.400.707	24,25%	8,0%
5	34.05	Στίλβωματα για παπούτσια, πατώματα, έπιπλα αμαξώματα κλπ	14.084.770	10.297.392	36,78%	3,6%
6	24.01	Καπνά	10.429.506	15.468.726	-32,58%	2,6%
7	27.10	Ορυκτέλαια	9.194.802	5.887.957	56,16%	2,3%
8	85.42	Ολοκληρωμένα κυκλώματα	8.591.713	2.715.918	216,35%	2,2%
9	20.07	Γλυκά κουταλιού, μαρμελάδες κλπ	8.574.396	11.559.126	-25,82%	2,2%
10	74.11	Χάλκινοι Σωλήνες	8.348.204	1.132.743	636,99%	2,1%
11	03.02	Ψάρια νωπά	8.100.128	10.388.486	-22,03%	2,1%
12	56.01	Βάτες	6.845.824	5.586.458	22,54%	1,7%
13	84.28	Ανελκυστήρες	6.805.339	5.084.018	33,86%	1,7%
14	76.06	Πλάκες, ταινίες και φύλλα από αργίλιο	6.340.068	4.671.609	35,71%	1,6%
15	84.18	Συσκευές για τη παραγωγή ψύχους	6.301.622	3.382.300	86,31%	1,6%
16	15.09	Ελαιόλαδο	6.027.527	4.810.484	25,30%	1,5%
17	20.08	Κομπόστες	4.154.064	3.650.940	13,78%	1,1%
18	26.08	Μεταλλεύματα ψευδαργύρου	4.132.585	0	-	1,0%
19	08.05	Εσπεριδοειδή	4.050.359	859.570	371,21%	1,0%
20	20.05	Ελιές	3.744.001	3.626.132	3,25%	0,9%
21	76.07	Φύλλα, ταινίες λεπτά από αργίλιο	3.024.313	4.383.335	-31,00%	0,8%
22	39.21	Πλάκες, φύλλα, μεμβράνες από πλαστικές ύλες	3.016.631	5.560.983	-45,75%	0,8%
23	39.20	Άλλες Πλάκες, φύλλα, μεμβράνες από πλαστικές ύλες	2.633.243	129.883	1927,40%	0,7%
24	08.08	Μήλα	2.199.092	2.448.314	-10,18%	0,6%
25	68.02	Μάρμαρο	2.040.213	655.742	211,13%	0,5%
ΣΥΝΟΛΟ			394313206	321792208	22,54%	100%

Όσον αφορά στις εισαγωγές της χώρας μας από την Ρωσία, αυτές παρουσίασαν μείωση κατά +15,4%. Η πτώση ανάγεται κυρίως στην κατηγορία του πετρελαίου όπου οι εισαγωγές συρρικνώθηκαν κατά 38,72%. Τα λοιπά ενεργειακά προϊόντα (ορυκτέλαιο και φυσικό αέριο) κινήθηκαν ανοδικά. Στην κατηγορία των μετάλλων η εικόνα είναι αμφίροπη με ακατέργαστο αλουμίνιο και τα απορρίμματα αυτού καθώς και τα ελάσματα σιδήρου ή χάλυβα να καταγράφουν άνοδο ενώ τα παλιοσίδερα, και τα χάλκινα σύρματα πτώση. Επισημαίνεται η δυναμική εμφάνιση της κατηγορίας των δημητριακών (σιτάρι, καλαμπόκι και πλιγούρι) που μαζί ξεπερνούν τα 46 εκ. ευρώ. Άλλα εισαγόμενα προϊόντα συνιστούν τα ακατέργαστα γουνοδέσματα, το καουτσούκ, τα λιπάσματα, το χαρτί και η ξυλεία.

Γενικά, παρατηρούμε ότι οι ελληνικές εξαγωγές προϊόντων στην Ρωσία αν και εξαιρετικά μικρές σε μέγεθος εμφανίζουν μεγάλη διασπορά σε είδη. Αντιθέτως οι Ρωσικές εξαγωγές στην Ελλάδα αφορούν κατά μεγάλο μέρος σε εξαγωγές προϊόντων ενέργειας και ακολουθούν άλλες πρώτες ύλες.

ΕΛΛΗΝΙΚΕΣ ΕΙΣΑΓΩΓΕΣ 2010-2011 (σε 8ψήφιο ΚΣΟ σε ευρώ)

α/α	ΚΣΟ	ΠΡΟΪΟΝ	2011	2010	Μεταβολή	Μερίδιο
1	27.09	Ακατέργαστο Πετρέλαιο	1720644882	2807794791	-38,72%	42,47%
2	27.10	Ορυκτέλαια	1136363017	985564911	15,30%	28,05%
3	27.11	Φυσικό Αέριο	817988511	579247570	41,22%	20,19%
4	76.01	Ακατέργαστο Αλουμίνιο	181907155	163511047	11,25%	4,49%
5	72.08	Ελάσματα Σιδήρου ή χάλυβα	43998856	28766770	52,95%	1,09%
6	10.01	Σιτάρι	33394137	9790220	241,10%	0,82%
7	72.04	Παλιοσίδερα	12702419	24669487	-48,51%	0,31%
8	10.05	Καλαμπόκι	11848414	0	-	0,29%
9	43.01	Γουνοδέρματα ακατέργαστα	10511959	4859133	116,33%	0,26%
10	40.02	Καουτσούκ	7780990	5342823	45,63%	0,19%
11	31.05	Λιπάσματα από άζωτο, φωσφόρο και κάλιο	7143737	3817544	87,13%	0,18%
12	31.04	Λιπάσματα ορυκτά ή χημικά καλιούχα	6509053	6544393	-0,54%	0,16%
13	28.03	Αιθάλες από άνθρακα	5906508	4120023	43,36%	0,15%
14	76.02	Απορρίμματα Αλουμινίου	4620509	3117334	48,22%	0,11%
15	48.01	Χαρτί εφημερίδων σε κυλίνδρους ή σε φύλλα	4156169	13740404	-69,75%	0,10%
16	15.12	Ηλιέλαιο	4096349	12191763	-66,40%	0,10%
17	74.08	Σύρματα από χαλκό	3563920	9122953	-60,93%	0,09%
18	44.07	Ξυλεία	3374788	6144015	-45,07%	0,08%
19	44.12	Ξυλεία Κόντρα Πλακέ	3219786	4081695	-21,12%	0,08%
20	48.04	Χαρτί και χαρτόνια άλλα	3009609	2862070	5,15%	0,07%
21	10.03	Πλιγούρι	2832022	327319	765,22%	0,07%
22	47.03	Πολτός ξύλου	2216353	1264577	75,26%	0,05%
23	39.07	Πολυακετάλες (πλαστικά)	2142357	0	-	0,05%
24	23.06	Ζωοτροφές	1930574	2700358	-28,51%	0,05%
25	44.03	Ξυλεία ακατέργαστη	1620465	844278	91,94%	0,04%
ΣΥΝΟΛΟ			4051909063	4794233309	-15,48%	100,00%

ΕΛΛΗΝΙΚΕΣ ΕΞΑΓΩΓΕΣ 2010-2011 (σε 8ψήφιο ΚΣΟ σε ευρώ)

α/α	ΚΣΟ	ΠΡΟΪΟΝ	2011	2010	Μεταβολή	Μερίδιο
1	43.03.10.90	Γουνοδέρματα	101.644.430	95.572.587	6,35%	25,8%
2	85.17.69.90	Συσκευές τηλεφωνίας	23.175.165	12.464.302	85,93%	5,9%
3	08.10.50.00	Ακτινίδια	18.012.965	12.250.833	47,03%	4,6%
4	08.09.30.90	Ροδάκινα	17.929.757	16.916.239	5,99%	4,5%
5	08.10.10.00	Φράουλες	15.247.387	5.687.013	168,11%	3,9%
6	34.05.30.00	Στιλβώματα για αμαξώματα	12.729.306	9.827.091	29,53%	3,2%
7	27.10.19.21	Ειδικό καύσιμο αεριωθούμενων	8.802.551	5.187.449	69,69%	2,2%
8	24.01.10.60	Καπνά ανατολικού τύπου	8.501.443	10.948.590	-22,35%	2,2%
9	74.11.10.90	Άλλοι Σωλήνες κάθε είδους από χαλκό	7.599.545	909.403	735,66%	1,9%
10	56.01.22.10	Πετσέτες, πάνες, από συνθετικές ίνες κλπ	6.845.824	5.586.458	22,54%	1,7%
11	85.17.70.90	Ηλεκτρικές συσκευές ενσύρματης τηλεφωνίας (1)	6.635.290	1.164.128	469,98%	1,7%
12	08.09.30.10	Ροδάκινα, μπρουνιόν και νεκταρίνια	6.301.827	5.854.562	7,64%	1,6%
13	15.09.10.90	Ελαιόλαδο, άλλα	6.012.173	4.650.407	29,28%	1,5%
14	76.06.91.00	Πλάκες, ταινίες και φύλλα αργιλίου με πάχος πάνω από 0,2 mm	5.849.363	4.671.609	25,21%	1,5%
15	84.28.10.20	Ανεκκυστήρες και αναβάτες φορτίου	5.294.763	3.285.980	61,13%	1,3%
16	03.02.69.99	Ψάρια νωπά θάλασσας, άλλα	4.877.289	4.607.348	5,86%	1,2%
17	85.17.70.19	Ηλεκτρικές συσκευές ενσύρματης τηλεφωνίας (2)	4.135.691	1.269.813	225,69%	1,0%
18	26.08.00.00	Μεταλλεύματα ψευδαργύρου	4.132.585		-	1,0%
19	85.42.39.90	Ολοκληρωμένα κυκλώματα και ηλεκτρονικές μικροσυναρμολογήσεις (1)	4.121.629	669.199	515,90%	1,0%
20	08.09.20.95	Κεράσια άλλα	4.089.838	752.953	443,17%	1,0%
21	84.18.10.20	Ψυγεία συσκευές για την παραγωγή ψύχους	3.703.264	1.325.587	179,37%	0,9%
22	20.05.70.00	Ελιές	3.465.198	3.478.728	-0,39%	0,9%
23	20.07.99.50	Γλυκά του κουταλιού (1)	3.460.593	4.746.811	-27,10%	0,9%
24	76.07.20.10	Πλάκες, ταινίες και φύλλα αργιλίου με πάχος λιγότερο από 0,2 mm	3.024.313	4.383.335	-31,00%	0,8%
25	85.42.32.45	Ολοκληρωμένα κυκλώματα και ηλεκτρονικές μικροσυναρμολογήσεις (2)	2.519.940		#DIV/0!	0,6%
26	39.20.20.80	Πλάκες, φύλλα, μεμβράνες από πλαστικό (1)	2.338.463		#DIV/0!	0,6%
27	20.07.99.97	Γλυκά του κουταλιού (2)	2.335.960	1.478.037	58,04%	0,6%
28	20.08.70.79	Ροδάκινα κομπόστα	2.168.523	1.565.757	38,50%	0,5%
29	08.08.10.80	Μήλα	2.103.643	2.324.783	-9,51%	0,5%
30	39.21.90.60	Πλάκες, φύλλα, μεμβράνες από πλαστικό (2)	2.079.429	2.259.295	-7,96%	0,5%
ΣΥΝΟΛΟ			394313206	321792208	22,54%	100,0%

ΕΛΛΗΝΙΚΕΣ ΕΙΣΑΓΩΓΕΣ 2010-2011 (σε 8ψήφιο ΚΣΟ σε ευρώ)

α/α	ΚΣΟ	ΠΡΟΪΟΝ	2011	2010	Μεταβολή	Μερίδιο
1	27.09.00.90	Ακατέργαστο Πετρέλαιο	1.720.644.882	2.807.794.791	-38,72%	42,47%
2	27.11.21.00	Φυσικό Αέριο	817.988.511	579.247.570	41,22%	20,19%
3	27.10.19.45	Ορυκτέλαια περιεκτικότητας σε θείο 0,05%-0,2%	594.545.564	627.652.029	-5,27%	14,67%
4	27.10.19.51	Ορυκτέλαιο που προορίζεται να υποστεί καθορισμένη κατεργασία fuel oil	281.535.844	170.375.149	65,24%	6,95%
5	27.10.19.65	Ορυκτέλαια περιεκτικότητας σε θείο 1%-2%	153.149.969	21.341.550	617,61%	3,78%
6	76.01.10.00	Αργίλιο σε ακατέργαστη μορφή	118.087.945	118.506.111	-0,35%	2,91%

7	27.10.19.31	Ορυκτέλαιο που προορίζεται να υποστεί καθορισμένη κατεργασία gas oil	79.507.082	78.988.107	0,66%	1,96%
8	76.01.20.10	Κράματα αργιλίου (πρωτεύον)	63.819.210	45.004.936	41,80%	1,58%
9	10.01.90.99	Σιτάρι σκληρό	32.948.888	9.790.220	236,55%	0,81%
10	72.08.39.00	Προϊόντα έλασης από σίδηρο ή χάλυβα με πάχος > 3mm	17.348.380	13.869.330	25,08%	0,43%
11	72.08.37.00	Προϊόντα έλασης από σίδηρο ή χάλυβα με πάχος 4,75 mm-10mm	16.682.697	11.168.923	49,37%	0,41%
12	27.10.19.63	Ορυκτέλαιο περιεκτικότητας σε θείο 1%-2%	11.975.630	12.858.249	-6,86%	0,30%
13	10.05.90.00	Καλαμπόκι	11.848.414		-	0,29%
14	43.01.80.70	Γουνοδέρματα ακατέργαστα	10.491.383	4.540.994	131,04%	0,26%
15	27.10.11.11	Ελαφρά λάδια και παρασκευάσματα	10.010.682			0,25%
16	72.04.49.90	Παλιοσίδερα	9.960.545	13.874.939	-28,21%	0,25%
17	72.08.36.00	Προϊόντα έλασης από σίδηρο ή χάλυβα με πάχος άνω των 10mm	8.168.077	1.781.930	358,38%	0,20%
18	31.04.20.50	Λιπάσματα	6.310.571		-	0,16%
19	28.03.00.00	Αιθάλες από άνθρακα	5.906.508	4.120.023	43,36%	0,15%
20	27.10.19.99	Άλλα λιπαντικά λάδια	5.638.246	4.615.022	22,17%	0,14%
21	76.02.00.19	Απορρίμματα αλουμινίου	4.620.509	3.117.334	48,22%	0,11%
22	48.01.00.00	Χαρτί	4.156.169	13.740.404	-69,75%	0,10%
23	15.12.11.91	Ηλιέλαιο	4.096.349	11.836.901	-65,39%	0,10%
24	31.05.40.00	Διαμμωνιακό φωσφορικό άλας	3.688.438	3.817.544	-3,38%	0,09%
25	74.08.11.00	Σύρματα από χαλκό	3.563.920	9.122.953	-60,93%	0,09%
26	40.02.60.00	Καουτσούκ	2.953.355	1.257.042	134,94%	0,07%
27	10.03.00.90	Κριθάρι	2.832.022	327.319	765,22%	0,07%
28	72.04.49.10	Άλλα παλιοσίδερα	2.741.874	10.794.548	-74,60%	0,07%
29	44.07.10.98	Ξυλεία	2.651.333	5.004.071	-47,02%	0,07%
30	44.12.32.10	Ξυλεία κόντρα πλακέ	2.645.025	2.893.443	-8,59%	0,07%
ΣΥΝΟΛΟ			4.051.909.063	4.794.233.309	-15,48%	100,00%

II. ΕΠΕΝΔΥΣΕΙΣ

1. Ρωσικές Επενδύσεις στην Ελλάδα

Ενέργεια: Η ΠΡΟΜΗΘΕΑΣ GAS ΑΕ, η οποία δραστηριοποιείται στον τομέα της ενεργείας ανήκει από 50% στον Όμιλο Κοπελούζου και 50% στη ρωσική Gazprom. Η ΠΡΟΜΗΘΕΑΣ GAS ΑΕ ιδρύθηκε το 1991 και έχει ως στόχο της την προμήθεια φυσικού αερίου στην ελληνική αγορά και την ανάπτυξη, κατασκευή και λειτουργία ενεργειακών έργων.

Τραπεζικός τομέας: Η Bank Kedr έλαβε το 2007 άδεια έναρξης τραπεζικών εργασιών στην Ελλάδα. Η Bank Kedr ιδρύθηκε το 1991 και είναι η 115η τράπεζα της Ρωσίας με βάση τα στοιχεία του ενεργητικού της. Ωστόσο, συγκαταλέγεται μεταξύ των 50 μεγαλύτερων ρωσικών εμπορικών τραπεζών βάσει των καταθέσεων.

Το Μάιο του 2011 η ο όμιλος ICT ο οποίος δραστηριοποιείται μεταξύ άλλων στους τομείς ενέργειας και ορυχείων ενώ ο ιδιοκτήτης της Alexander Nesis είναι από τους βασικούς μετόχους της δεύτερης μεγαλύτερης ιδιωτικής τράπεζας στην Ρωσία Nomos Bank απέκτησε το 5% της Τράπεζας Πειραιώς.

Τηλεπικοινωνίες: Η ρωσική Sistema Holding είναι παρούσα στην ελληνική τηλεπικοινωνιακή αγορά μέσω των θυγατρικών της Concern Sitronics και Komstar. Η Concern Sitronics εξαγόρασε στις 30/6/2006 το 51% της ελληνικής INTRACOM TELECOM έναντι €120 εκ. Παράλληλα, η ρωσική τηλεπικοινωνιακή εταιρεία JSC Komstar εξαγόρασε το 51% της Hellas On Line AE (HoL) έναντι τιμήματος €47,9 εκ. μέσω αύξησης του μετοχικού κεφαλαίου της εταιρείας. Κατ' αυτόν τον τρόπο, η Sistema τοποθετείται στην ελληνική αγορά ως βασικός ανταγωνιστής του ΟΤΕ.

Οπλικά συστήματα: Πέραν των ανωτέρω, η Rosoboronexport, η οποία έχει το αποκλειστικό δικαίωμα εξαγωγής ρωσικών οπλικών συστημάτων έχει συστήσει θυγατρική στην Ελλάδα, την Rosoboron Service – Hellas.

Τουρισμός: Ο ρωσο-βρετανικός όμιλος 'Housemills Capital' που ανήκει στον Ρώσο μεγαλοεπιχειρηματία Αμπράμοβιτς έχει εξαγοράσει το πρώην Club Mediteranne στην Κέρκυρα. Η εν λόγω επένδυση (μεγάλου αλλά άγνωστου ύψους) λόγω χωροταξικών δυσκολιών και δασικής έκτασης δεν προχώρησε.

Η ξενοδοχειακή αλυσίδα Atlantica Hotels & Resorts (κατά 50% ανήκει στο γερμανικό όμιλο TUI) και το ρωσικό τουριστικό πρακτορείο Nataly Tours ανακοίνωσαν την από κοινού έναρξη επενδυτικού σχεδίου στην Ελλάδα. Συγκεκριμένα, οι δύο εταίροι σκοπεύουν σε διάστημα πενταετίας να κατασκευάσουν στη χώρα μας είκοσι (20) νέα ξενοδοχεία, το δε ύψος της επένδυσης υπολογίζεται σε 1,2 δισ. ευρώ.

Επίσης, ο μεγάλος Ρωσικός όμιλος 'Agroinvest-MIRUM' επένδυσε ήδη το ποσόν των 100 εκ. Ευρώ με αρχικό σχέδιο επένδυσης 400 εκατ. Ευρώ. Τον Ιούνιο 2008 η συγκεκριμένη εταιρεία εξαγόρασε τμηματικά 2.000 στρέμματα στην Ανατολική Κρήτη (πλησίον της ξενοδοχειακής μονάδας «Elunda Domes»). Η συγκεκριμένη επένδυση λόγω προβλημάτων (πρόβλημα παραμεθόριας περιοχής, χωροταξικά προβλήματα) προχωρά, προς το παρόν τουλάχιστον μόνον εν μέρει.

Ο όμιλος των 'φίλων Μόσχας' έχει εκπονήσει σχέδιο επένδυσης στην περιφέρεια Χαλκιδικής ύψους 60 εκ. Ευρώ και περιλαμβάνει μεταξύ άλλων δημιουργία ξενοδοχειακών εγκαταστάσεων και κέντρου καταδύσεων. Προς το παρόν το σχέδιο βρίσκεται σε στασιμότητα.

Οφείλει να επισημανθεί τέλος, το ολοένα και αυξανόμενο ενδιαφέρον που επιδεικνύουν οι Ρώσοι για απόκτηση εξοχικής κατοικίας στο εξωτερικό, γεγονός που έχει καταστήσει ήδη την Ρωσία υπ' αριθμό 1 στόχο των δραστηριοποιούμενων στο τομέα του real estate της χώρας μας.

2. Ελληνικές Επενδύσεις στην Ρωσία

Οι ελληνικές επενδύσεις στη Ρωσία και οι ρωσικές στην Ελλάδα παραμένουν σε χαμηλό επίπεδο. Σημαντικές επενδύσεις έχουν πραγματοποιηθεί στη Ρωσία από επιχειρήσεις ελληνικών συμφερόντων και κεφάλαιο που έχει εισαχθεί κυρίως μέσω Κύπρου, Λουξεμβούργου και Ολλανδίας. Οι εταιρείες ελληνικών συμφερόντων που δραστηριοποιούνται στη ρωσική επικράτεια είναι περίπου εβδομήντα (70) και με βάση τις εκτιμήσεις και τα χορηγούμενα στοιχεία των επιχειρήσεων αυτών, η αξία των επενδύσεων υπολογίζεται σε περίπου 2,5 δισ. ευρώ.

Η μεγαλύτερη ελληνική επένδυση στην Ρωσία (περί το €1,5δισ.) ανήκει στην «Ελληνική Εταιρεία Εμφιαλώσεως – 3Ε», η οποία μέσω της θυγατρικής COCA-COLA HBC Eurasia έχει τα δικαιώματα επί των σημάτων

της Coca Cola για το σύνολο της επικρατείας. Διαθέτει 11 εργοστάσια εμφιάλωσης και το 2004 πραγματοποίησε από κοινού με την The Coca Cola Inc. των ΗΠΑ την μεγαλύτερη τότε ξένη επένδυση στην Ρωσία (εξαιρουμένου του ενεργειακού τομέα) εξαγοράζοντας την εταιρεία παραγωγής χυμών Multon. Η Multon κατέχει την 2η θέση στην αγορά χυμών της Ρωσίας. Επί πλέον, εταιρική παρουσία στην Ρωσία (LLC FRIGOGLASS EURASIA) έχει και η Frigoglass, θυγατρική της 3E, η οποία την προμηθεύει με επαγγελματικά ψυγεία για την διάθεση των προϊόντων της. Η εταιρεία διαθέτει εργοστάσιο παραγωγής στην πόλη Orel νοτίως της Μόσχας. Το 2011 η εταιρεία εγκαινίασε νέο εργοστάσιο στην περιοχή του Ροστώβ. Ταυτόχρονα ανακοίνωσε την πρόθεσή της όπως μεταξύ 2012-2016 επενδύσει 3 δις \$Η.Π.Α. στην Ρωσική οικονομία. Η εταιρεία τελεί χορηγός των Ολυμπιακών Αγώνων στο Σότσι.

Η εταιρεία «Chipita» διαθέτει παραγωγική μονάδα στην Αγ. Πετρούπολη από την οποία διοχετεύει τα προϊόντα της (είδη snacks και αρτοποιίας – ζαχαροπλαστικής) σε πολύ μεγάλο αριθμό σημείων πωλήσεως. Επίσης, πραγματοποιεί και εξαγωγές. Το ύψος της επένδυσης υπολογίζεται σε 60 εκατ. ευρώ.

Ως σημαντικές επίσης επιχειρήσεις, όσον αφορά το επενδεδυμένο κεφάλαιο, αναφέρονται: η κατασκευαστική εταιρεία «ΜΗΧΑΝΙΚΗ», η «CHIPITA» (με εργοστάσιο στην Αγία Πετρούπολη), η ΜΑΡΦΙΝ – ΛΑΙΚΗ ΤΡΑΠΕΖΑ, που εξαγόρασε Ρωσική Τράπεζα, η εταιρεία «ΤΟΓΑΣ» (με 90 καταστήματα και με σημαντικό κανάλι διανομής λευκών ειδών), η Intracom, η Τσιμεντοβιομηχανία «PROMETHEUS» (με εργοστάσιο παραγωγής τσιμέντου στο Βόλγκογκραντ), τα «ΠΛΑΣΤΙΚΑ ΚΡΗΤΗΣ», ΓΕΚ, ΑΚΤΩΡ, η «Media Strom» και άλλες επιχειρήσεις.

Τέλος οι ελληνικές τράπεζες ALPHA BANK, MARFIN-LAIKI, PIRAEUS και EUROBANK έχουν Γραφεία Αντιπροσωπείας στη Μόσχα. Η ΤΡΑΠΕΖΑ ΚΥΠΡΟΥ ξεκίνησε το 2008 τις εργασίες της με ένα Γραφείο Αντιπροσωπείας και δύο Καταστήματα, με επικέντρωση στον τομέα corporate banking. Τον Ιούλιο του 2008 προχώρησε σε εξαγορά του 80% των μετοχών της ρωσικής τράπεζας UNIASTRUM.

Η διμερής Συμφωνία Προστασίας Επενδύσεων μεταξύ Ελλάδος και Ρωσίας, που κυρώθηκε με το ν. 2248/94-ΦΕΚ 187^Α και ισχύει από την 23.2.1997, προβλέπει την αρχή της μη διάκρισης, η οποία, εξάλλου, προβλεπόταν και στο άρθρο 28 της συμφωνίας Εταιρικής Σχέσης και Συνεργασίας ΕΕ-Ρωσίας.

ΟΙ ΜΕΓΑΛΥΤΕΡΕΣ ΕΛΛΗΝΙΚΕΣ ΕΠΕΝΔΥΣΕΙΣ ΣΕ ΡΩΣΙΑ (2009)

Εταιρεία σε Ρωσία	Εταιρεία σε Ελλάδα	Ύψος Επένδυσης (€)	Δραστηριότητα	Αριθμός Υπαλλήλων
COCA-COLA HBC EURASIA	HELLENIC BOTTLING CO	725.000.000	ΑΝΑΨΥΚΤΙΚΑ- ΨΥΓΕΙΑ	10.000
MULTON	HELLENIC BOTTLING CO	362.000.000	ΑΝΑΨΥΚΤΙΚΑ	500
AQUAVISION	HELLENIC BOT. COM	200.000.000	ΑΚΙΝΗΤΑ	95
PROMETHEUS	PROMETHEUS ARFANIS HIONIS	100.000.000	ΤΣΙΜΕΝΤΟ	3.500
ROSPROMBANK	MARFIN-LAIKI BANK	60.000.000	ΤΡΑΠΕΖΑ	650
MICHANIKI CONSTRUCTION	ΜΗΧΑΝΙΚΗ ΚΑΤΑΣΚΕΥΕΣ	60.000.000	ΚΑΤΑΣΚΕΥΕΣ	10
CHIPITA	CHIPITA	50.000.000	ΤΡΟΦΙΜΑ-ΚΡΟΥΑΣΑΝ	700
TOGAS STUDIO	TOGAS HELLAS	25.000.000	ΛΕΥΚΑ ΕΙΔΑ (δίκτυο 100 ΚΑΤΑΣΤΗΜΑΤΩΝ)	1000
LCC FRIGOGLASS	FRIGOGLASS GROUP	23.000.000	ΨΥΓΕΙΑ	818
DELPHI- HELLAS	KRONOS SAITIS AKRITAS	3.900.000	ΤΡΟΦΙΜΑ	65
GLOBAL COLORS	PLASTIKA KRITIS	700.000	ΠΛΑΣΤΙΚΑ	45
ΣΥΝΟΛΟ		1.609,600		10.007

III. ΕΝΕΡΓΕΙΑ

1. Αγωγός Πετρελαίου Μπουργκάς – Αλεξανδρούπολη (BAP)

Ο αγωγός εξακολουθεί να θεωρείται άμεσης προτεραιότητας για τη χώρα μας, ωστόσο το τελευταίο διάστημα έχει επέλθει στασιμότητα. Παρά το θετικό πόρισμα της περιβαλλοντικής μελέτης του έργου (Οκτώβριος 2010), η Βουλγαρική πλευρά, φαίνεται να κωλυσιεργεί εκφράζοντας επανειλημμένα τις αμφιβολίες της αναφορικά με την ευρύτερη αποδοτικότητα του έργου. Θεωρητικά η απόσυρση της Βουλγαρικής πλευράς από το έργο θα επιφέρει πρόστιμα που ανέρχονται στα 270 εκ. Ευρώ. Γενικότερα οφείλουν να συνεκτιμηθούν επίσης τα νέα δεδομένα που δημιουργεί η απόφαση της Ρωσίας όπως συμμετάσχει στην κατασκευή του «ανταγωνιστικού» αγωγού πετρελαίου Σαμψούντος-Τσεϋχάν (Trans-Anatolian Pipeline) που επίσης αποσκοπεί να παρακάμψει τα στενά του Βοσπόρου.

Την υλοποίηση του έργου του πετρελαιαγωγού Μπουργκάς – Αλεξανδρούπολη, ύψους 1 δισ. ευρώ, έχει αναλάβει η Trans Balkan Pipeline BV (η εταιρία που ιδρύθηκε αποκλειστικά για την κατασκευή και λειτουργία του συστήματος του αγωγού). Στη διεθνή εταιρία, μέτοχοι είναι: -η βουλγαρική εταιρία “Project Company Oil Pipeline Burgas-Alexandroupolis – BG AD”, με 24,5% του μετοχικού κεφαλαίου, -από τη Ρωσία συμμετέχει η κοινοπραξία αγωγού “Burgas – Alexandroupolis Ltd”, που ιδρύθηκε από κοινού από τρεις εταιρίες, τις AK Transneft, NK Rosneft και Gazprom Neft (κατέχει το 51%) -και από την Ελλάδα, η ελληνική κυβέρνηση και η ΕΛΠΕ – ΘΡΑΚΗ ΑΕ, που ιδρύθηκε από κοινού από τις εταιρίες Ελληνικά Πετρέλαια και Θράκη και κατέχει το 24,5% του μετοχικού κεφαλαίου της διεθνούς εταιρίας του έργου.

2. Αγωγός φυσικού αερίου South Stream

Η συμφωνία μεταξύ της Ελληνικής και τη Ρωσικής κυβέρνησης για την κατασκευή του αγωγού επί του Ελληνικού εδάφους υπεγράφη την 30.04.2008 στην Μόσχα. Ακολούθησε την 15.05.09 στο Σότσι της Ρωσίας, μεταξύ Gazprom και ΔΕΣΦΑ ΑΕ, η υπογραφή της βασικής Συμφωνίας Συνεργασίας στην οποία ορίστηκαν οι αρχές συνεργασίας μεταξύ των μερών κατά την προ-επενδυτική φάση του έργου και προσδιορίστηκαν οι συνθήκες και οι κανόνες για τους μηχανισμούς δημιουργίας και λειτουργίας της κοινοπραξίας. Στις 7.6.2010 υπεγράφη στη Μόσχα το κείμενο του καταστατικού της Μικτής Ελληνο-Ρωσικής Εταιρείας «South Stream Greece», ενώ στις 30 του ίδιου μήνα τα δύο μέρη προχώρησαν στην ίδρυση της εταιρείας South Stream Greece A.E. Στην κοινή εταιρεία οι δύο πλευρές συμμετέχουν σε ποσοστό 50% η κάθε μία. Η χώρα μας θεωρεί τον αγωγό συμπληρωματικό αυτών του NABUCCO και ITGI και η πολιτική της είναι να είναι παρούσα σε όλα τα σχέδια. Θετικό βήμα ήταν η πρόσφατη υπογραφή Μνημονίου μεταξύ Ελλάδας και Βουλγαρίας με το οποίο αναλαμβάνεται η υποχρέωση αμοτέρων πλευρών όπως επιδιώξουν την ένταξη του εν λόγω αγωγού σε καθεστώς Trans European Network (TEN).

3. Ελληνο-Ρωσική Συμφωνία προμήθειας φυσικού αερίου

Η Ελλάδα προμηθεύεται περίπου το 80% των ετησίων αναγκών της σε φυσικό αέριο από την Gazprom με βάση τη διακρατική συμφωνία του 1987, η οποία λήγει το 2016 και προβλέπει 10ετή παράταση. Η ελληνική πλευρά έχει ζητήσει την επέκταση της συμφωνίας μέχρι το 2040 και την αύξηση των προβλεπομένων ποσοτήτων αίτημα το οποίο έχει κατ' αρχήν δεχθεί η ρωσική πλευρά.

VI. ΕΠΙΣΗΜΕΣ ΕΠΙΣΚΕΨΕΙΣ & ΕΠΙΧΕΙΡΗΜΑΤΙΚΕΣ ΕΚΔΗΛΩΣΕΙΣ

1. Επίσκεψη Υφυπουργού Εξωτερικών κ. Δ. Δόλλη, στη Μόσχα (14-17.12.2011)

Η επίσκεψη έλαβε χώρα στο πλαίσιο της 25^{ης} Συνόδου των Υπουργών Εξωτερικών των χωρών μελών του Οργανισμού Συνεργασίας Ευξείνου Πόντου. Έλαβε χώρα συνάντηση με τον Υπουργό Μεταφορών της Ρωσικής Ομοσπονδίας κ. Igor Levitin, με τον οποίο υπέγραψαν τη Διμερή Συμφωνία Διεθνών Οδικών Μεταφορών, καθώς και με τον Αναπληρωτή Υπουργό Εξωτερικών της χώρας κ. Andrey Denisov.

2. Επιχειρηματικής αποστολή ΟΠΕ στο τομέα των δομικών υλικών/εξοπλισμού Μόσχα, 12-15.12.2011

Στην εν λόγω εκδήλωση έλαβαν μέρος 9 ελληνικές επιχειρήσεις, οι οποίες συναντήθηκαν, κατόπιν σχετικής προεργασίας του Γραφείου με 37 Ρωσικές εισαγωγικές εταιρείες.

3. Πολυκλαδική επιχειρηματική αποστολή και Φόρουμ στο Βελιγράδι – Eurobank EFG «Go International», 23-25.10.2011.

Στην εν θέματι πολυκλαδική επιχειρηματική αποστολή ανταποκρίθηκαν με τη συμμετοχή τους κατόπιν ενεργειών του Γραφείου 30 Ρώσοι επιχειρηματίες.

4 Υποστήριξη της συμμετοχής εταιρειών σε διεθνείς Εκθέσεις στην Ρωσία

Κατά το 2010 το Γραφείο υποστήριξε με διάφορους τρόπους (συμβουλές/πληροφορίες, πρόσκληση δυνητικών πελατών κλπ) την συμμετοχή Ελληνικών εταιρειών στις Εκθέσεις: PRODEXPO, WORLDFOOD, CPM κλπ.

5 Πρόσκληση Ρώσων επιχειρηματιών σε Διεθνείς Εκθέσεις στην Ελλάδα (HELEXPO)

Όπως κάθε χρόνο έτσι και κατά το υπό εξέταση έτος, το Γραφείο μας μεσολάβησε για την πρόσκληση δυνητικών πελατών από τη Ρωσία για προϊόντα εταιρειών που έλαβαν μέρος στις Διεθνείς Εκθέσεις που διοργάνωσε η HELEXPO (FURNIDEC, INFACOMA, MARMINSTONE, DETROP, BIOLOGICA, PROPERTY κλπ)

ΣΤ. ΣΥΜΠΕΡΑΣΜΑΤΑ - ΠΡΟΟΠΤΙΚΕΣ

Το 2011 η Ρωσική Οικονομία συνέχισε την ανοδική πορεία μέσα σε ένα ιδιαίτερα ασταθές διεθνές χρηματοπιστωτικό περιβάλλον. Γεγονός παραμένει ότι, ο πλούτος που συγκεντρώνεται από τις εξαγωγές πρώτων υλών είτε λόγω αντικειμενικής αδυναμίας (τεράστιο μέγεθος της χώρας, κοινωνικές και πολιτιστικές ανισότητες στο πληθυσμό, ελλείψεις υποδομές και τεχνογνωσία κλπ) είτε λόγω διαφθοράς και γραφειοκρατίας δεν βρίσκει εύκολο τρόπο να διαχυθεί στην κοινωνία και δη σε χρήσιμες – καινοτόμες επενδύσει, οι οποίες θα θέσουν τα θεμέλια σταθερής και μακροχρόνιας ανάπτυξης της οικονομίας. Αντιθέτως τα χρήματα αυτά αποταμιεύονται σε κρατικά ταμεία (Εθνικό Ταμείο Πλούτου, Αποθεματικό Ταμείο) για τις αντιμετώπιση αναγκών του προϋπολογισμού είτε διοχετεύονται σε φορολογικούς παραδείσους στο εξωτερικό, είτε τέλος - στην καλύτερη περίπτωση – επανεπενδύονται στους «γνώριμους τομείς» της εξόρυξης πρώτων υλών στο εσωτερικό αλλά και το εξωτερικό.

Η εικόνα του κράτους ως «καλοπληρωτή» στο εξωτερικό επιτυγχάνεται με αντίτιμο στο εσωτερικό τις τεράστιες διαφορές στα εισοδήματα, στα ποσοστά της ανεργίας και γενικότερα στο επίπεδο ζωής μεταξύ των κατοίκων των ομοσπονδιακών περιφερειών της χώρας όσο και με την προσφυγή τελικά από πλευράς μικρομεσαίου - και σε κάθε περίπτωση μη «στρατηγικού»³⁷ ιδιωτικού τομέα σε εκτεταμένο δανεισμό από το εξωτερικό.

Από τα παραπάνω προκύπτουν επιγραμματικά οι εξής βασικές διαπιστώσεις, οι οποίες δέον όπως αποτελέσουν βασικές αρχές της προσέγγισης της οικονομίας της χώρας εκ μέρους τόσο των δημοσίων όσο και των ιδιωτικών φορέων της χώρας μας:

- ✓ Η Ρωσική Οικονομία παραμένει τόσο στην πράξη όσο και στην νοοτροπία μία σε μεγάλο βαθμό κρατικά διευθυνόμενη οικονομία.
- ✓ Σταθερή επιδίωξη των Αρχών, η οποία είτε διατυπώνεται ρητά είτε αφήνεται να εννοηθεί μέσα από τα τεράστια εμπόδια των φυτοϋγειονομικών / τεχνικών προδιαγραφών που τίθενται κατά καιρούς στις εισαγωγές προϊόντων από το εξωτερικό είναι η υποκατάσταση όπου αυτό είναι δυνατό των εισαγωγών και η προσέλκυση επενδύσεων που θα το εξασφαλίσουν αυτό.

Παρά ταύτα παραμένουν τα αντικειμενικά πλεονεκτήματα – ευκαιρίες της Ρωσικής οικονομίας, τα οποία συνοπτικά έχουν ως εξής:

- ✓ Μεγάλη αγορά
- ✓ Νέα αγορά
- ✓ Μεγάλη ροπή προς κατανάλωση
- ✓ Ενδιαφέρον για νέα προϊόντα, τρόπους ζωής, προσλαμβάνουσες παραστάσεις κλπ.

Συνδυάζοντας τα ανωτέρω προκύπτει ότι οι προσπάθειες των επιχειρήσεων της χώρας μας με την αρωγή των εκάστοτε υποστηρικτικών δημοσίων υπηρεσιών (Γραφείο ΟΕΥ, ΟΠΕ, Invest in Greece, Εμπορικά Επιμελητήρια κλπ) να διεισδύσουν στην Ρωσική αγορά θα είναι τόσο περισσότερο επιτυχείς όσο λιγότερο πρόσκαιρα και ευκαιριακά προσεγγίζουν τη Ρωσική αγορά σε όλες της τις πτυχές.

Στην πράξη οι δυνατότητες της χώρας μας να επωφεληθούν των ως άνω δυνατοτήτων που προσφέρει η εσωτερική αγορά της Ρωσίας, εκτιμούμε ότι θα πρέπει να επικεντρωθούν σε τομείς που κατά τη γνώμη μας υπήρχε ανέκαθεν απόλυτο πλεονέκτημα:

α) τα τρόφιμα, όπου η εγχώρια παραγωγή δεν είναι εν γένει σε θέση να καλύψει τις ανάγκες του εγχώριου καταναλωτικού κοινού τόσο σε ποσότητα όσο και (με τη σταδιακή βελτίωση του βιοτικού επιπέδου) σε ποιότητα.

β) ο τουρισμός μεταξύ άλλων και του εκκλησιαστικού τουρισμού.

γ) τα τουριστικά ακίνητα

³⁷ Ο χαρακτηρισμός αφορά στο νόμο για τις «Στρατηγικές Βιομηχανίες» που απαγορεύει την απόκτηση ελέγχου εκ μέρους ξένων εταιρειών «στρατηγικών» για την Ρωσική οικονομία επιχειρήσεων (κυρίως του τομέα της εξόρυξης πρώτων υλών, αεροπορικών επιχειρήσεων, κάποιων τραπεζών κλπ)

Οι κλάδοι αυτοί συνδέονται πολλαπλώς μεταξύ τους και ως εκ τούτου τυχόν προωθητικές ενέργειες οφείλουν να συντονιστούν προκειμένου τόσο να πολλαπλασιαστεί το αποτέλεσμα τους με τη δημιουργία ενιαίου brand name όσο και να μειωθεί το κόστος και η σπατάλη των πόρων που θα χρησιμοποιηθούν.

Ανά επί μέρους τομέα και όσον αφορά καταρχάς στα τρόφιμα, ιδιαίτερη έμφαση οφείλει να δοθεί στο συντονισμό της προσπάθειας υπέρβασης των γνωστών εμποδίων (τελωνειακή διασάφηση, πιστοποίηση προϊόντων και δειγμάτων, πληρωμή entrance fees στα σουπερμάρκετ κλπ), τους οποίους ο εκάστοτε μικρό εξαγωγέας δεν είναι συνήθως σε θέση να αντιμετωπίσει μόνος του με αποτέλεσμα να παραιτείται των προσπαθειών εισόδου στην αγορά της Ρωσίας.

Στον τουρισμό και πέρα από την επιδίωξη - στο μέτρο που δίνεται η δυνατότητα στο πλαίσιο της συνθήκης Shengen – απάλειψης των πλεονεκτημάτων που χαίρουν ανταγωνίστριες με εμάς χώρες λόγω ευνοϊκότερου καθεστώτος απονομής θεωρήσεων εισόδου (το οποίο ζήτημα εκφεύγει των αρμοδιοτήτων του Γραφείου) υπάρχει το θέμα της επέκτασης των αεροπορικών δρομολογίων ιδίως την καλοκαιρινή περίοδο.

Όσον αφορά στον τομέα της κατοικίας, πέρα από το πάγιο αίτημα για μείωση της γραφειοκρατίας που συνδέεται με την απόκτηση τίτλου στην χώρα μας από ξένο υπήκοο, πρόσθετα ευεργετικά αποτελέσματα θα έχει σίγουρα η προσέλκυση του ενδιαφέροντος χρηματοδότησης τέτοιων επενδύσεων και από Ρώσικες τράπεζες.

Ειδικής μνείας χρήζει επίσης ο τομέας των κατασκευών. Τόσο σε Ομοσπονδιακό όσο και σε επίπεδο Περιφερειακών Κυβερνήσεων και Δημοτικών Αρχών προκηρύσσονται κατά καιρούς σημαντικά κατασκευαστικά έργα. Η επιτυχία των Ελληνικών κατασκευαστικών εταιρειών στους σχετικούς διαγωνισμούς εκτιμάται πιθανότερη όσο συστηματικότερη και μακρόπνοη είναι η προηγηθείσα καλλιέργεια της σχέσης τους με τις εκάστοτε εδώ αναθέτουσες Αρχές.

Τέλος σημαντικό αναμένεται να παραμείνει το ενδιαφέρον από Ρωσικής πλευράς για το πρόγραμμα αποκρατικοποιήσεων ιδιαίτερα όσον αφορά στον ενεργειακό τομέα, όπως προκύπτει από το γεγονός ότι ήδη στις αρχές του 2012, δύο ρωσικές εταιρείες έσπευσαν όπως δηλώσουν συμμετοχή στο διαγωνισμό πώλησης των εταιρειών ΔΕΠΑ-ΔΕΣΦΑ, από τον οποίο ωστόσο αποκλείστηκαν λόγω ελλείψεων που υπήρξαν στα υποβληθέντα δικαιολογητικά.

ΠΑΡΑΡΤΗΜΑΤΑ

ΠΛΗΘΥΣΜΟΣ ³⁸

ΡΩΣΙΚΗ ΟΜΟΣΠΟΝΔΙΑ: 141.914.509

ΚΕΝΤΡΙΚΗ ΟΜΟΣΠΟΝΔΙΑΚΗ ΠΕΡΙΦΕΡΕΙΑ	37117984	ΒΟΡΕΙΟ-ΔΥΤΙΚΗ ΟΜΟΣΠΟΝΔΙΑΚΗ ΠΕΡΙΦΕΡΕΙΑ	13437106	ΝΟΤΙΑ ΟΜΟΣΠΟΝΔΙΑΚΗ ΠΕΡΙΦΕΡΕΙΑ	22968435	ΟΜΟΣΠΟΝΔΙΑΚΗ ΠΕΡΙΦΕΡΕΙΑ ΒΟΛΓΑ	30109389	ΟΜΟΣΠΟΝΔΙΑΚΗ ΠΕΡΙΦΕΡΕΙΑ ΟΥΡΑΛΛΙΩΝ	12280123	ΟΜΟΣΠΟΝΔΙΑΚΗ ΠΕΡΙΦΕΡΕΙΑ ΣΙΒΗΡΙΑΣ	19561087	ΟΜΟΣΠΟΝΔΙΑΚΗ ΠΕΡΙΦΕΡΕΙΑ ΑΠΩ ΑΝΑΤΟΛΗΣ	6440385
ΠΕΡΙΦΕΡΕΙΑ ΜΠΕΛΓΟΓΚΡΑΝΤ	1530124	ΔΗΜΟΚΡΑΤΙΑ ΚΑΡΕΛΛΙΑΣ	684212	ΔΗΜΟΚΡΑΤΙΑ ΤΗΣ ΑΝΤΙΓΚΕΑ	443168	ΔΗΜΟΚΡΑΤΙΑ ΜΠΑΣΚΟΡΤΟΣΤΑΝ	4065993	ΠΕΡΙΦΕΡΕΙΑ ΚΟΥΡΓΚΑΝ	947566	ΔΗΜΟΚΡΑΤΙΑ ΑΛΤΑΙ	210725	ΔΗΜΟΚΡΑΤΙΑ ΓΙΑΚΟΥΤΙΑΣ	949347
ΠΕΡΙΦΕΡΕΙΑ ΜΠΡΙΑΝ	1292144	ΔΗΜΟΚΡΑΤΙΑ ΚΟΜΗ	951155	ΔΗΜΟΚΡΑΤΙΑ ΚΑΛΜΙΚΙΑΣ	283166	ΔΗΜΟΚΡΑΤΙΑ ΤΗΣ ΜΑΡΙΑ ΕΛ	698176	ΠΕΡΙΦΕΡΕΙΑ ΣΒΕΡΝΤΛΟΒ	4393797	ΟΥΣΤ - ΟΡΝΤΑ ΜΠΟΥΡΓΙΑΤΙΑ	963492	ΠΕΡΙΦΕΡΕΙΑ ΚΑΜΤΣΑΤΚΑ	342245
ΠΕΡΙΦΕΡΕΙΑ ΒΛΑΝΤΙΜΠ	1430084	ΠΕΡΙΦΕΡΕΙΑ ΑΡΧΑΝΓΚΕΛΣΚ	1254449	ΠΕΡΙΦΕΡΕΙΑ ΚΡΑΣΝΟΝΤΑΡ	5160656	ΔΗΜΟΚΡΑΤΙΑ ΜΟΡΝΤΟΒΙΑ	826526	ΠΕΡΙΦΕΡΕΙΑ ΤΙΟΥΜΕΝ	3430313	ΔΗΜΟΚΡΑΤΙΑ ΤΙΒΑ	317056	ΑΥΤΟΝΟΜΟΣ ΘΥΛΑΚΑ ΚΟΡΙΑΚΙΑΣ	20396
ΠΕΡΙΦΕΡΕΙΑ ΒΑΡΟΝΙΣ	2261628	ΑΥΤΟΝΟΜΟΣ ΘΥΛΑΚΑΣ ΝΕΝΕΤΣΙΑΣ	42293	ΠΕΡΙΦΕΡΕΙΑ ΑΣΤΡΑΧΑΝ	1007113	ΔΗΜΟΚΡΑΤΙΑ ΤΑΤΑΡΣΤΑΝ	3778504	ΑΥΤΟΝΟΜΟΣ ΘΥΛΑΚΑΣ ΤΗΣ ΧΑΝΤΙΑΣ - ΜΑΝΣΙΑΣ	1538616	ΔΗΜΟΚΡΑΤΙΑ ΧΑΚΑΣΙΑΣ	539151	ΠΕΡΙΦΕΡΕΙΑ ΠΡΙΜΟΡΣΚΙ	1981970
ΠΕΡΙΦΕΡΕΙΑ ΙΒΑΝΟΒ	1066541	ΠΕΡΙΦΕΡΕΙΑ ΒΟΛΟΓΚΟΝΤ	1213657	ΠΕΡΙΦΕΡΕΙΑ ΚΑΜΠΑΡΝΤΙΝΟ	2589887	ΔΗΜΟΚΡΑΤΙΑ ΤΩΝ ΟΥΝΤΜΟΥΡΤ	1526304	ΑΥΤΟΝΟΜΟΣ ΘΥΛΑΚΑΣ ΤΩΝ ΓΑΜΑΛΛΩΝ - ΝΕΝΕΤΣ	546526	ΠΕΡΙΦΕΡΕΙΑ ΑΛΤΑΙ	2490714	ΠΕΡΙΦΕΡΕΙΑ ΧΑΜΠΑΡΟΒΣΚ	1400425
ΠΕΡΙΦΕΡΕΙΑ ΚΑΛΟΥΓΚΑ	1001559	ΠΕΡΙΦΕΡΕΙΑ ΚΑΛΙΝΙΓΚΡΑΝΤ	937914	ΠΕΡΙΦΕΡΕΙΑ ΡΟΣΤΟΒ	4229505	ΔΗΜΟΚΡΑΤΙΑ ΤΣΟΥΒΑΣΙΑΣ	1278352	ΠΕΡΙΦΕΡΕΙΑ ΤΣΕΛΙΑΜΠΙΝ	3508447	ΠΕΡΙΦΕΡΕΙΑ ΒΑΪΚΑΛΗΣ	1116974	ΠΕΡΙΦΕΡΕΙΑ ΑΜΟΥΡΣΚΑΓΙΑ	860686
ΠΕΡΙΦΕΡΕΙΑ ΚΑΣΤΡΑΜΑ	688331	ΠΕΡΙΦΕΡΕΙΑ ΛΕΝΙΓΚΡΑΝΤ	1629595	ΠΕΡΙΦΕΡΕΙΑ ΒΟΡΕΙΟΥ ΚΑΥΚΑΣΟΥ	9254940	ΠΕΡΙΦΕΡΕΙΑ ΠΕΡΜ	2701174			ΑΓΚΑ ΜΠΟΥΡΙΑΤΙΑ	78283	ΠΕΡΙΦΕΡΕΙΑ ΜΑΓΚΑΝΤΑΝ	161248
ΠΕΡΙΦΕΡΕΙΑ ΚΟΥΡΣΚ	1148610	ΠΕΡΙΦΕΡΕΙΑ ΜΟΥΡΜΑΝΣΚ	836672	ΔΗΜΟΚΡΑΤΙΑ ΝΤΑΓΚΕΣΤΑΝ	2737313	ΑΥΤΟΝΟΜΟΣ ΘΥΛΑΚΑΣ ΚΟΜΙ - ΠΕΡΜ	127089			ΠΕΡΙΦΕΡΕΙΑ ΚΡΑΣΝΟΓΙΑΡ	2893926	ΠΕΡΙΦΕΡΕΙΑ ΣΑΧΑΛΙΝ	510834
ΠΕΡΙΦΕΡΕΙΑ ΛΙΠΕΤΣΚ	1157852	ΠΕΡΙΦΕΡΕΙΑ ΝΟΒΓΚΟΡΟΝΤ	640613	ΔΗΜΟΚΡΑΤΙΑ ΙΝΓΚΟΥΣΣΕΤΙΑΣ	516693	ΠΕΡΙΦΕΡΕΙΑ ΚΥΡΟΒ	1391059			ΑΥΤΟΝΟΜΟΣ ΘΥΛΑΚΑΣ ΤΑΪΜΟΥΡ	36640	ΕΒΡΑΪΚΗ ΑΥΤΟΝΟΜΗ ΠΕΡΙΟΧΗ	185039
ΠΕΡΙΦΕΡΕΙΑ ΜΟΣΧΑΣ	6752727	ΠΕΡΙΦΕΡΕΙΑ ΠΣΚΟΒ	688563	ΔΗΜΟΚΡΑΤΙΑ ΤΗΣ ΚΑΡΑΤΣΑΕΒΟ - ΤΣΕΡΚΕΣΚΑΥΑ	893819	ΠΕΡΙΦΕΡΕΙΑ ΝΙΖΝΥ ΝΟΒΓΚΟΡΟΝΤ	3323600			ΑΥΤΟΝΟΜΟΣ ΘΥΛΑΚΑΣ ΕΒΕΝΚΙ	16302	ΑΥΤΟΝΟΜΟΣ ΘΥΛΑΚΑΣ ΤΣΟΥΚΟΤΚΑ	48591
ΠΕΡΙΦΕΡΕΙΑ ΟΡΛΟΒ	812523	ΑΓΙΑ ΠΕΤΡΟΥΠΟΛΗ	4600276	ΔΗΜΟΚΡΑΤΙΑ ΚΑΡΑΤΣΑΕΒΟ - ΤΣΕΡΚΕΣΚΑΥΑ	427017	ΠΕΡΙΦΕΡΕΙΑ ΟΡΕΝΜΠΟΥΡΓΚ	2112910			ΠΕΡΙΦΕΡΕΙΑ ΙΡΚΟΥΤΣΚ	2502691		
ΠΕΡΙΦΕΡΕΙΑ ΡΙΑΖΑΝ	1151439			ΔΗΜΟΚΡΑΤΙΑ ΒΟΡΕΙΑΣ ΟΣΣΕΤΙΑΣ - ΑΛΛΑΝΙΑ	700858	ΠΕΡΙΦΕΡΕΙΑ ΠΕΝΖΑ	1373236			ΟΥΣΤ - ΟΡΝΤΑ ΜΠΟΥΡΓΙΑΤΙΑ	135294		
ΠΕΡΙΦΕΡΕΙΑ ΣΜΟΛΕΝΣΚ	965986			ΠΕΡΙΦΕΡΕΙΑ ΣΤΑΥΡΟΥΠΟΛΗΣ	2711198	ΠΕΡΙΦΕΡΕΙΑ ΣΑΜΑΡΑΣ	3170141			ΠΕΡΙΦΕΡΕΙΑ ΚΕΜΕΡΟΒ	2820636		
ΠΕΡΙΦΕΡΕΙΑ ΤΑΜΠΟΒ	1088437					ΠΕΡΙΦΕΡΕΙΑ ΣΑΡΑΤΟΒ	2564835			ΠΕΡΙΦΕΡΕΙΑ ΝΟΒΟΣΙΜΠΡΣΚ	2649871		
ΠΕΡΙΦΕΡΕΙΑ ΤΒΕΡ	1360257					ΠΕΡΙΦΕΡΕΙΑ ΟΥΔΙΑΝΟΒ	1298579			ΠΕΡΙΦΕΡΕΙΑ ΟΜΣΚ	2012092		
ΠΕΡΙΦΕΡΕΙΑ ΤΟΥΛΑ	1540384									ΠΕΡΙΦΕΡΕΙΑ ΤΟΜΣΚ	1043759		
ΠΕΡΙΦΕΡΕΙΑ ΓΙΑΡΟΣΛΑΒ ΜΟΣΧΑ	1306320 10563038												

³⁸ Πηγή Ρωσική Στατιστική Υπηρεσία από το 2010

ΘΕΣΜΙΚΟ ΠΛΑΙΣΙΟ ΣΥΝΕΡΓΑΣΙΑΣ ΕΛΛΑΔΑΣ ΡΩΣΙΑΣ

Το θεσμικό πλαίσιο που διέπει τις οικονομικές σχέσεις των δύο χωρών περιλαμβάνει:

Α) Συμφωνία Οικονομικής, Βιομηχανικής, Τεχνολογικής και Επιστημονικής Συνεργασίας

(Αθήνα, 30-06-1993, Ν 2249/1994, ΦΕΚ 187/Α/10.11.1994, έναρξη ισχύος 5.1.1995, ΦΕΚ 130/Α/26.6.2001)

Β) Συμφωνία για την Προώθηση και την Αμοιβαία Προστασία των Επενδύσεων

(Αθήνα, 30.6.1993, Ν 2248/1994 ΦΕΚ 187 Α/Α/10.11.1994, έναρξη ισχύος 23/2/1997 ΦΕΚ 23Α/26.2.1997).

Γ) Συμφωνία για την Προμήθεια Φυσικού αερίου από την Ε.Σ.Σ.Δ.

(07.10.1987, Ν. 1748/1988 ΦΕΚ 20/Α/03.02.1988, έναρξη ισχύος 14.03.1987, Ανακοίνωση ΦΕΚ 79/Α/29.04.1988 25, Προσάρτημα 1.7.1993 και Πρωτόκολλο τροποποιητικό του προσαρτήματος 19/12/1994, Ν 2295/95 ΦΕΚ 43Α, ΦΕΚ 66/Α/7.4.1995).

Γι) Συμφωνία για Ανταγορές Ελληνικών Προϊόντων και Υπηρεσιών έναντι προμήθειας Φυσικού Αερίου

(Κυρώθηκε με τον Ν 2032/92 ΦΕΚ 54).

Η Συμφωνία των Ανταγορών προβλέπει ότι το 70-75% του συναλλάγματος από τις εξαγωγές φυσικού αερίου στην Ελλάδα θα χρησιμοποιηθεί από τη Ρωσία για την αγορά ελληνικών προϊόντων και για την πληρωμή υπηρεσιών ελληνικών εταιρειών για την κατασκευή έργων στη Ρωσία. Η Συμφωνία αυτή λειτουργεί μέχρι σήμερα μονομερώς, δεδομένου ότι, η χώρα μας πραγματοποιεί από το 1997 κανονικά εισαγωγές φυσικού αερίου από τη Ρωσία, ενώ η ρωσική πλευρά δεν προβαίνει στην πραγματοποίηση ανταγορών ελληνικών προϊόντων. Στο πλαίσιο της 5η ΜΔΕ (28-29.9.2005), αποφασίστηκε η σύσταση μικτής Ομάδας Εργασίας για τις Ανταγορές, απόφαση η οποία δεν έχει υλοποιηθεί μέχρι σήμερα, για διαφόρους ουσιαστικούς λόγους (λ.χ. επιφυλακτικότητα ΔΕΠΑ).

Δ) Η υπογραφή της Διακρατικής Συμφωνίας για τον Αγωγό Μπουργκάς- Αλεξανδρούπολη στις 15.03.2007 μεταξύ της Κυβέρνησης της Ελληνικής Δημοκρατίας, της Κυβέρνησης της Ρωσικής Ομοσπονδίας και της Κυβέρνησης της Δημοκρατίας της Βουλγαρίας και η θέση της σε ισχύ στις 03.07.2007 δημιούργησαν τη βάση για μια επικερδή και για τις τρεις χώρες συνεργασία. Η συμφωνία για τη σύσταση της εταιρείας, η οποία θα υλοποιήσει το έργο υπεγράφη στη Σόφια στις 18.01.2008.

Ε) Συμφωνία Αποφυγής Διπλής Φορολογίας και Αποτροπής της Φοροδιαφυγής για Φόρους Εισοδήματος και Κεφαλαίου

(Μόσχα, 26.06.2000, Ν. 3047/2002 ΦΕΚ 200/Α/2002, έναρξη ισχύος 20.12.2007 ΦΕΚ. 12/Α/6.2.2008).

ΣΤ) Συμφωνία Διεθνών Οδικών Μεταφορών

(Μόσχα, 12.2.1985, Ν. 1605/1986 ΦΕΚ 88/Α/7.7.1986, έναρξη ισχύος 3/9/1986, ΦΕΚ 143/Α/22.9.1986). Νέα Συμφωνία είναι έτοιμη προς υπογραφή άμεσα

Ζ) Συμφωνία Τουριστικής Συνεργασίας

(30.06.1993, Ν 2210/1994, ΦΕΚ 73/Α/11.5.1994, έναρξη ισχύος 16/8/1994, ΦΕΚ 179/Α/27.10.1994)

Η σύγκληση της 1ης συνόδου Μικτής Επιτροπής Τουρισμού έλαβε χώρα στη Μόσχα (20.3.2007). Η σύναψη Συμφωνίας Ευρωπαϊκής Κοινότητας-Ρωσίας, για την απλούστευση της έκδοσης θεωρήσεων εισόδου διαμονής, η οποία ετέθη σε ισχύ από 1.6.2007, αναμένεται να συμβάλει στην αύξηση των επισκέψεων Ρώσων τουριστών στη χώρα μας.

Η) Συμφωνία για Συνεργασία στο Γεωργικό Τομέα

(Αθήνα, 28.7.1999, Ν. 2823/2000 ΦΕΚ 89/Α/ 16.3.2000, έναρξη ισχύος 6/10/2000, ΦΕΚ 250/Α/14.11.2000)

Θ) Συμφωνία για την ανάπτυξη της Περιφερειακής Συνεργασίας Ελλάδας και Περιφέρειας Κρασοντόντ

(Αθήνα, 1.7.1993, Ν. 2295/95 ΦΕΚ 43/Α/24.2.1995)

Ι) Συμφωνία για Συνεργασία στον Τελωνειακό Τομέα

(Μόσχα, 23.7.1991, Ν 2529/1997 ΦΕΚ 217/Α/23.6.1998).

Κ) Συμφωνία Αεροπορικών Μεταφορών

(Αθήνα, 6.12.2001, Ν. 3077/2002/ΦΕΚ309/Α/10-12-2002, έναρξη ισχύος 13.02.2003 ΦΕΚ 96/Α/23-04-03). Επί του παρόντος υφίσταται νέα Συμφωνία υπό διαπραγμάτευση.

ΚΑ) Συμφωνία για την εμπορική ναυτιλία

(Αθήνα, 6.12.2001, Ν. 3857/2010, ΦΕΚ 101/Α/1.7.2010. Έναρξη ισχύος 22.8.2010)

ΚΒ) Συμφωνία για τη συνεργασία στο τομέα καυσίμων και ενέργειας

(Αθήνα, 6.12.2001, Ν. 3136/2003, ΦΕΚ 89/Α/14.4.2003. Έναρξη ισχύος 2.3.2004 ΦΕΚ 90/Α/24.4.2004)

ΚΓ) Συμφωνία για συνεργασία στο τομέα της κτηνιατρικής

(Αθήνα, 28.7.1999, Ν. 2822/2000, ΦΕΚ 88/Α/16.3.2000, Έναρξη ισχύος 6/10/2000, ΦΕΚ 250/Α/14.11.2000)

ΚΔ) Συμφωνία περί συνεργασίας στον τομέα των ταχυδρομείων και των τηλεπικοινωνιών

(Αθήνα, 29.7.1999, Ν. 2887/2001, ΦΕΚ 35/Α/28.2.2001, Έναρξη ισχύος 28/3/2001, ΦΕΚ 130/Α/26.6.2001)