

ΠΡΟΣ:

Πίνακας Αποδεκτών

ΚΟΙΝ :

ΜΥ FOB ΑΚΤΙΟΥ
ΤΜΗΜΑ ΟΙΚΟΝΟΜΙΚΟΥ
ΔΙΑΧΕΙΡΙΣΗ ΔΑΠΑΝΩΝ
Τηλ. 2682045042
Φ.831/25
Σ. 25
Άκτιο, 2 Σεπ 22

ΘΕΜΑ: Δαπάνες Προμηθειών – Επισκευών – Κατασκευών
(Πρόσκληση Υποβολής Προσφοράς Υπ' Αριθμ. 25/2022)

ΣΧΕΤ : α. Πρωτογενές Αίτημα με ΑΔΑΜ: 22REQ011088177
β. Εγκεκριμένο Αίτημα με ΑΔΑΜ: 22REQ011088184

1. Σε συνέχεια των (α) και (β) σχετικών, προσκαλούνται οι οικονομικοί φορείς του πίνακα αποδεκτών για την υποβολή οικονομικής προσφοράς προς σύναψη συμφωνητικού, με αντικείμενο την αναδιαμόρφωση χώρου ENGINE ROOM.

2. Υπόψη εργασία απαλλάσσεται ΦΠΑ (απαλλαγή στα πλαίσια των ρυθμίσεων για τις ένοπλες δυνάμεις του ΝΑΤΟ βάσει του Ν.2859/00 Αρθ.27).

3. Η δαπάνη υπόκειται στην προείσπραξη Φόρου Εισοδήματος (Φ.Ε.) ποσοστού 8% για παροχή υπηρεσιών επί της καθαρής αξίας σύμφωνα με τις διατάξεις του άρθρου 64 του Ν.4172/13.

4. Η εργασία θα πραγματοποιηθεί σύμφωνα με τους ακόλουθους όρους:

α. Τεχνική Προδιαγραφή ή Στοιχεία: Ως το Παράρτημα «Β» της παρούσας ή τα επισυναπτόμενα έγγραφα

β. Χρόνος και Τόπος Παράδοσης: Η συνολική διάρκεια για την εκτέλεση των συμβατικών υπηρεσιών ορίζεται σε σαράντα (40) ημέρες και εκκινεί από την επόμενη της ημερομηνίας σύναψης του συμφωνητικού.

γ. Διαδικασία Παράδοσης – Παραλαβής: Οι υπηρεσίες θα παρασχεθούν στις εγκαταστάσεις του Αεροδρομίου κατόπιν τηλεφωνικής συνεννόησης με τον Πρόεδρο της αρμόδιας Επιτροπής. Συγκεκριμένα, κατά τη διαδικασία παραλαβής των παρεχόμενων υπηρεσιών διενεργείται ο απαιτούμενος έλεγχος, μπορεί δε να καλείται εφόσον επιθυμεί και ο εκπρόσωπος του αντισυμβαλλόμενου. Η διαδικασία ολοκληρώνεται με τη σύνταξη πρωτοκόλλου (είτε οριστικής ποιοτικής και ποσοτικής παραλαβής είτε παραλαβής με παρατηρήσεις) ή απόρριψης.

δ. Χρόνος ισχύος προσφοράς: Δύο (2) Μήνες

ε. Κριτήριο ανάθεσης: Η πλέον συμφέρουσα από οικονομική άποψη προσφορά, αποκλειστικά βάσει της τιμής για το σύνολο των υπηρεσιών.

στ. Προθεσμία κατάθεσης προσφορών: Καταληκτική ημερομηνία αποστολής των προσφορών είναι η **9 Σεπ 22**. Προσφορές που παραλαμβάνονται εκπρόθεσμα θεωρούνται ως μη κανονικές και δεν αξιολογούνται.

ζ. Δικαίωμα υποβολής προσφοράς: Ο οικονομικός φορέας ή οι οικονομικοί φορείς που προσκαλούνται ονομαστικά με το παρόν. Επισημαίνεται ότι δεν λαμβάνονται υπόψη προσφορές οικονομικών φορέων που δεν προσκλήθηκαν να υποβάλουν προσφορά.

η. Τρόπος υποβολής προσφορών: Η υποβολή προσφορών γίνεται ηλεκτρονικά, μέσω ηλεκτρονικού ταχυδρομείου (e – mail) στη διεύθυνση οικ.myfobakt@haf.gr: Σε αυτήν θα περιλαμβάνονται σε ηλεκτρονική μορφή (μη επεξεργάσιμη – pdf):

(1) Υπεύθυνη δήλωση της παρ. 4 του άρθρου 8 του Ν.1599/86, όπως εκάστοτε ισχύει, στην οποία:

(α) Να αναγράφονται τα στοιχεία της παρούσας πρόσκλησης υποβολής προσφορών στην οποία συμμετέχει και να αποδέχεται ρητά όλους τους όρους της εν λόγω πρόσκλησης.

(β) Να δηλώνεται ότι μέχρι και την ημερομηνία υποβολής της προσφοράς δεν συντρέχουν οι λόγοι αποκλεισμού του Ν.4782/21.

(γ) Να δηλώνεται ότι μέχρι και την ημερομηνία υποβολής της προσφοράς δεν έχουν επιβληθεί εις βάρος του κυρώσεις οριζόντιου αποκλεισμού, του Ν.4782/21.

(2) Τεχνική προσφορά από την οποία θα αποδεικνύεται η συμμόρφωση του προσφερόμενου είδους με τις προδιαγραφές και τους όρους, καθώς και τα έγγραφα και τα δικαιολογητικά που τεκμηριώνουν την τεχνική επάρκεια:

(3) Οικονομική προσφορά ως το υπόδειγμα του Παραρτήματος «Α».

θ. Διαδικασία αξιολόγησης προσφορών - Έκδοση απόφασης ανάθεσης:

(1) Η αναθέτουσα αρχή κάνει αξιολόγηση των προσφορών, αποκλείοντας όσους οικονομικούς φορείς δεν κατέθεσαν προσφορές που να πληρούν τις απαιτήσεις της παρούσας ΠΥΠ.

(2) Η αναθέτουσα αρχή, μετά την ολοκλήρωση της αξιολόγησης των προσφορών, αποστέλλει πρόσκληση στο μειοδότη με κάθε πρόσφορο μέσο και τον προσκαλεί εντός πέντε (5) ημερών, για την προσκόμιση:

(α) Των δικαιολογητικών που αφορούν το Ν.4782/21, ήτοι **υπεύθυνης δήλωσης** της παρ. 4 του άρθρου 8 του Ν.1599/86 εκ μέρους του οικονομικού φορέα, σε περίπτωση φυσικού προσώπου, ή σε περίπτωση νομικού προσώπου την υποβολή αυτής εκ μέρους του νομίμου εκπροσώπου του, όπως αυτός ορίζεται στην παρ. 2 του άρθρου 79Α του Ν.4412/16. Πρέπει να έχει συνταχθεί μετά την πρόσκληση για την υποβολή των δικαιολογητικών ανάθεσης. Εναλλακτικά, δίδεται η δυνατότητα προσκόμισης, αποσπάσματος του ποινικού

μητρώου [έκδοσης έως τρεις (3) μήνες πριν από την ημερομηνία υποβολής του], με τις προϋποθέσεις της παρ. 1 του άρθρου 73.

(β) Των δικαιολογητικών που αφορούν στην παρ. 2 του άρθρου 73 του Ν.4412/16, ήτοι πιστοποιητικά **φορολογικής και ασφαλιστικής ενημερότητας**, σύμφωνα με τις κείμενες διατάξεις, τα οποία είναι εν ισχύ κατά το χρόνο υποβολής τους. Αν ο οικονομικός φορέας είναι Έλληνας πολίτης ή έχει την εγκατάστασή του στην Ελλάδα, οι υποχρεώσεις του που αφορούν στις εισφορές κοινωνικής ασφάλισης καλύπτουν τόσο την κύρια όσο και την επικουρική ασφάλιση. Σε περίπτωση που δεν αναφέρεται χρόνος ισχύος, γίνονται δεκτά εφόσον έχουν εκδοθεί έως τρεις (3) μήνες πριν από την υποβολή τους.

(γ) **Υπεύθυνη δήλωση**, η οποία πρέπει να έχει συνταχθεί μετά την πρόσκληση για την υποβολή των δικαιολογητικών ανάθεσης, περί μη επιβολής σε βάρος του οικονομικού φορέα της κύρωσης του οριζόντιου αποκλεισμού, στο πλαίσιο του άρθρου 74 του Ν.4412/16 ως Υπόδειγμα «Γ».

(3) Εφόσον τα δικαιολογητικά που υποβλήθηκαν είναι αποδεκτά, η αναθέτουσα αρχή εκδίδει απόφαση ανάθεσης, την οποία αναρτά στο ΚΗΜΔΗΣ και στο «ΔΙΑΥΓΕΙΑ» και την κοινοποιεί ειδικώς στον ανάδοχο και στους υπόλοιπους οικονομικούς φορείς που κλήθηκαν να καταθέσουν προσφορά και κατέθεσαν. Επισημαίνεται ότι με την κοινοποίηση της απόφασης ανάθεσης η σύμβαση θεωρείται, ότι έχει συναφθεί και η υπογραφή του συμφωνητικού έχει αποδεικτικό χαρακτήρα.

(4) Προσκαλείται ο ανάδοχος για υπογραφή του συμφωνητικού. Ο ανάδοχος γνωστοποιεί τον τραπεζικό λογαριασμό του σε μορφή IBAN, που συνοδεύεται από αντίγραφο (απλή φωτοτυπία) της πρώτης σελίδας του βιβλιαρίου της τράπεζας, στην οποία τηρείται ο λογαριασμός ή από βεβαίωση της τράπεζας αυτής όταν δεν εκδίδεται βιβλιάριο.

Ι. Δικαιολογητικά πληρωμής: Απαιτούνται τα εξής:

(1) Τιμολόγιο του προμηθευτή.

(2) Πιστοποιητικά φορολογικής και ασφαλιστικής ενημερότητας, σύμφωνα με τις κείμενες διατάξεις (δηλαδή για είσπραξη χρημάτων από τους φορείς της Κεντρικής Διοίκησης).

ια. Διαδικασία - Χρόνος Εξόφλησης: Η πληρωμή του αντισυμβαλλόμενου θα πραγματοποιηθεί με εντολή πληρωμής μέσω της Τράπεζας της Ελλάδος από τη Διαχείριση Δαπανών της ΜΥ FOB Ακτίου, το αργότερο εντός τριάντα (30) ημερολογιακών ημερών από την ημερομηνία παραλαβής από την αναθέτουσα αρχή του τιμολογίου και των λοιπών δικαιολογητικών πληρωμής.

ιβ. Ποινικές ρήτρες - Κήρυξη του αναδόχου ως έκπτωτου - Κυρώσεις: Σε περίπτωση μη συμμορφώσεως του αναδόχου προς τις υποχρεώσεις του, εφαρμόζονται τα καθοριζόμενα στο Ν.4782/21.

ιγ. Έννομη προστασία: Όποιος έχει έννομο συμφέρον, μπορεί να ζητήσει την ακύρωση πράξης ή παράλειψης της αναθέτουσας αρχής, καθώς και την αναστολή εκτέλεσης, ενώπιον του Διοικητικού Εφετείου της έδρας της

αναθέτουσας αρχής, σύμφωνα με όσα ορίζονται στα άρθρα 45 έως 56 του π.δ. 18/1989 (Α' 8), το οποίο αποφαινεται αμετακλήτως χωρίς να επιτρέπεται η προηγούμενη άσκηση άλλης ειδικής ή ενδικοφανούς διοικητικής προσφυγής. Το παράβολο για την άσκηση της αίτησης ακύρωσης και της αίτησης αναστολής ορίζεται ίσο με το πέντε τοις εκατό (5%) επί της εκτιμώμενης αξίας της σύμβασης, χωρίς ΦΠΑ.

5. Πληροφορίες: Ασμίας (ΥΤΑ) Παπαδημητρίου Ζώης, Τμ. Οικονομικού ΜΥ FOB Ακτίου, τηλεφ. επικοινωνίας: 2682045042.

Ο
ΕΟΥ

Ο
ΔΚΤΗΣ

Σγός (ΥΟΚ) Μιχαήλ Βασιλείου

Ασμχος (Ι) Βασίλειος Ασημακόπουλος

ΠΑΡΑΡΤΗΜΑΤΑ

«Α» Υπόδειγμα οικονομικής προσφοράς
«Β» Τεχνική προδιαγραφή

ΠΙΝΑΚΑΣ ΑΠΟΔΕΚΤΩΝ

Αποδέκτες για Ενέργεια

Οικονομικοί Φορείς

ΤΕΧΝΙΚΟ ΕΠΙΜΕΛΗΤΗΡΙΟ ΠΡΕΒΕΖΑΣ

ΤΕΧΝΙΚΟ ΕΠΙΜΕΛΗΤΗΡΙΟ ΛΕΥΚΑΔΟΣ

ΤΕΧΝΙΚΟ ΕΠΙΜΕΛΗΤΗΡΙΟ ΑΡΤΑΣ

ΤΕΧΝΙΚΟ ΕΠΙΜΕΛΗΤΗΡΙΟ ΑΙΤ/ΝΙΑΣ

Αποδέκτες για Πληροφορία

ΜΥ FOB ΑΚΤΙΟΥ /Τμ. Οικονομικού

ΜΥ FOB ΑΚΤΙΟΥ
ΤΜΗΜΑ ΟΙΚΟΝΟΜΙΚΟΥ
ΔΙΑΧΕΙΡΙΣΗ ΔΑΠΑΝΩΝ

ΠΑΡΑΡΤΗΜΑ «Α»
ΣΤΗ Φ.831/ΑΔ.25

ΥΠΟΔΕΙΓΜΑ ΟΙΚΟΝΟΜΙΚΗΣ ΠΡΟΣΦΟΡΑΣ

ΟΙΚΟΝΟΜΙΚΗ ΠΡΟΣΦΟΡΑ

Επωνυμία Οικονομικού Φορέα:

ΑΦΜ:

Στοιχεία Επικοινωνίας:

A/A	CPV	Περιγραφή Είδους	MM	Ποσ	Τιμή MM χωρίς Φ.Π.Α. (€)	Συνολική Αξία χωρίς Φ.Π.Α. (€)	Φ.Π.Α. (0%)
Σύνολο χωρίς Φ.Π.Α. (€) :							
Φ.Π.Α. (€) :						-----	
Σύνολο με Φ.Π.Α. (€) :							

ΣΗΜΕΙΩΣΕΙΣ

1. Στις προσφερόμενες τιμές περιλαμβάνεται και κάθε άλλη επιβάρυνση, σύμφωνα με την κείμενη νομοθεσία, μη συμπεριλαμβανομένου ΦΠΑ, για παράδοση του αγαθού στον τόπο και με τον τρόπο που προβλέπεται στην πρόσκληση υποβολής προσφοράς.

2. Η δαπάνη υπόκειται στην προείσπραξη Φόρου Εισοδήματος (Φ.Ε.) ποσοστού 8% επί της καθαρής αξίας σύμφωνα με τις διατάξεις του άρθρου 64 του Ν.4172/13.

Ο
ΕΟΥ

Σγός (ΥΟΚ) Μιχαήλ Βασιλείου

ΜΥ FOB ΑΚΤΙΟΥ
ΤΜΗΜΑ ΟΙΚΟΝΟΜΙΚΟΥ
ΔΙΑΧΕΙΡΙΣΗ ΔΑΠΑΝΩΝ
ΠΑΡΑΡΤΗΜΑ «Β»
ΣΤΟ Φ.831/ΑΔ.25

ΤΕΧΝΙΚΗ ΠΕΡΙΓΡΑΦΗ

ΜΥ FOB ΑΚΤΙΟΝ
ΤΜΗΜΑ ΕΓΚΑΤΑΣΤΑΣΕΩΝ

Αναδιαμόρφωση Engine
Room FOB Ακτίου

Τ Ε Χ Ν Ι Κ Η Π Ε Ρ Ι Γ Ρ Α Φ Η

Γ Ε Ν Ι Κ Α :

1. Η παρούσα τεχνική περιγραφή αφορά την αναδιαμόρφωση του χώρου Engine Room της FOB Ακτίου και την σύνδεσή του με τον χώρο CTK.

Α Ν Α Λ Υ Σ Η :

2. Η εργασία θα περιλαμβάνει τα ακόλουθα:

α. Αποξήλωση πόρτας ρολού διαστάσεων (3,75x3,75m) μετά προσοχής.

β. Αποκατάσταση σκυροδεμάτων που έχουν υποστεί διάβρωση λόγω ενανθρακώσεως του σπλισμού (περίπου 3m²).

γ. Διάνοιξη ανοίγματος και τοποθέτηση συρόμενης, χειροκίνητης, μονόφυλλης θύρας αλουμινίου με οδηγό άνω κύλισης και ανάρτησης μεταξύ του χώρου CTK και του Engine Room διαστάσεως (1,00x2,10m).

δ. Αποξήλωση υφιστάμενων φωτιστικών σωμάτων στο χώρο του Engine Room.

ε. Κατασκευή διπλής δρομικής τοιχοποιίας με πρόβλεψη ανοιγμάτων για εγκατάσταση μεταλλικής θύρας ανοιγόμενης (1,00x2,10m), επάλληλου παραθύρου αλουμινίου (1,50x1,40m) και σταθερού παραθύρου (1,00x0,40m) οι προδιαγραφές των οποίων περιγράφονται στις επόμενες παραγράφους, με διαζώματα (ενδεικτική τοποθέτηση στα ύψη της ποδιάς του επάλληλου παραθύρου, άνω της θύρας και άνω του παραθύρου συμφώνως σχεδίου όψεως) για κάλυψη του ανοίγματος της πόρτας ρολού και ενσωμάτωση ενδιάμεσα αυτών θερμομονωτικών πλακών από εξηλασμένη πολυστερίνη πάχους 50mm. Στο άνοιγμα της θύρας θα πρέπει να τοποθετηθούν αναμονές ηλεκτρολογικές για εγκατάσταση φωτιστικού ασφαλείας άνωθεν αυτής και μαγνητικής κλειδαριάς.

στ. Τοποθέτηση μεταλλικής τυφλής ανοιγόμενης πυράντοχης (κατά το EN 1634-1 τουλάχιστον 60 λεπτών) θύρας λευκού χρώματος διαστάσεων (1,00x2,10m) και πάχους 60 mm κατασκευασμένη από γαλβανισμένη λαμαρίνα διπλού τοιχώματος και μόνωση ειδικά επεξεργασμένου πετροβάμβακα. Η πόρτα θα πρέπει να διαθέτει ατσάλινους μεντεσέδες βαρέως τύπου από τους οποίους ο ένας να έχει ρουλεμάν για κατακόρυφη ρύθμιση και ο άλλος ελατήριο για ρύθμιση επαναφοράς. Εξωτερικά θα φέρει μεταλλικό πόμολο «bull», ενώ εσωτερικά μπάρα πανικού και μηχανισμό επαναφοράς (σουστά) καθώς και κλειδαριά με κύλινδρο ασφαλείας. Επίσης θα φέρει θερμοδιογκούμενο λάστιχο στεγανοποίησης και θα ακολουθείται από τα απαραίτητα πιστοποιητικά πυραντίστασης.

ζ. Τοποθέτηση πλαισίου αλουμινίου ηλεκτροστατικής βαφής λευκού χρώματος με διπλούς ενεργειακούς, ασφαλείας, διάφανους υαλοπίνακες διαστάσεων (1,00x0,40m).

η. Τοποθέτηση συρόμενου επάλληλου παραθύρου αλουμινίου δύο (2) φύλλων και ενός (1) φύλλου συρόμενης σήτας συνολικής διάστασης (1,50x1,40m), ηλεκτροστατικής βαφής λευκού χρώματος με διπλούς ενεργειακούς, ασφαλείας, διάφανους υαλοπίνακες και ειδικά στεγανοποιητικά ελαστικά EPDM για σφράγιση και αποφυγή απωλειών ενέργειας.

θ. Ενσωμάτωση μαρμάρινης ποδιάς πάχους 2cm στη θέση του νέου παραθύρου και μαρμάρινου περιζώματος πάχους 3cm στη θέση της νέας εισόδου τέτοιας κατασκευής έτσι ώστε να μην εμποδίζεται η διέλευση τροχήλατου εξοπλισμού.

ι. Σοβάτισμα της νέας τοιχοποιίας και αποκατάσταση τυχών φθαρμένων επιχρισμάτων.

ια. Εγκατάσταση σωληνώσεων γραμμής πεπιεσμένου αέρα συνολικού μήκους πέντε (5) μέτρων και διατομής ½ " με βάνα τύπου ball valve και αναμονή για ταχυσύνδεσμο. Η γραμμή αυτή θα συνδεθεί στην υπάρχουσα εγκατάσταση η οποία διέρχεται από το χώρο.

ιβ. Κατασκευή σκελετού ψευδοροφής με ανάρτηση επί της οροφής (ύψος 4,45m) σε δύο επίπεδα με τελικά ύψη 2,60m και 3,00m από το τελικό δάπεδο συμφώνως του σχεδίου τομής AA' του δωματίου Engine Room.

ιγ. Διάστρωση δαπέδου και κατασκευή σοβατεπιών με κεραμικά πλακίδια, PEI IV/GROUP 4, όμοια σε διαστάσεις και σε απόχρωση με τα υπάρχοντα στο χώρο CTK. Η διαμόρφωση του τελικού δαπέδου του Engine Room στο σημείο ένωσής του με το CTK θα πρέπει να έχει κατάλληλη κλίση ώστε η τελική στάθμη δαπέδων των δύο χώρων να είναι η ίδια.

ιδ. Εγκατάσταση κιγκλιδωμάτων, εξωτερικά του επάλληλου παραθύρου, από ανοξείδωτο χάλυβα διαστάσεων (1,50x1,40m) σε συμμόρφωση με τα υπόλοιπα κιγκλιδώματα του κτιρίου.

ιε. Εγκατάσταση ηχομονωτικών πλακών ορυκτοβάμβακα πάχους 50mm επί του σκελετού της ψευδοροφής.

ιστ. Τελική διαμόρφωση ψευδοροφής με εγκατάσταση έξι (6) φωτιστικών σωμάτων (με πλήρη εγκατάσταση) και πλάκες ορυκτής ίνας όμοιες με την υπάρχουσα ψευδοροφή στο χώρο CTK.

ιη. Βαφή εσωτερικών επιφανειών των χώρων του Engine Room, CTK και TO Library συνολικής επιφάνειας περίπου 180m²..

ιθ. Βαφή εξωτερικά της νέας τοιχοποιίας.

Υ Λ Ι Κ Α.

3. Όλα τα κύρια υλικά που θα απαιτηθούν αναλύονται στο αντίστοιχο πίνακα του προϋπολογισμού και θα προμηθευτούν από την Υπηρεσία πλην μικροϋλικών και υλικών που δεν αναφέρονται ρητά τα οποία δεν δύναται να προσμετρηθούν και θα συμπεριλαμβάνονται στο κόστος εργασίας.

Δ Ι Α Φ Ο Ρ Α :

4. Η εργασία περιλαμβάνει τη δαπάνη της εργασίας, των απαιτούμενων βοηθητικών μέσων εκτέλεσης (υλικά και μικροϋλικά επί τόπου, ικριώματα και εργασία), των υλικών που απαιτούνται για πάσης φύσεως κονιάματα και κόλλες, τα υλικά για τη κατασκευή του σκελετού της ψευδοροφής, υλικά χρωματισμών, των προβλεπόμενων κρατήσεων καθώς

και οποιασδήποτε άλλης εργασίας έστω και μη ρητά κατονομαζόμενης, αλλά απαραίτητης για την πλήρη και έντεχνη εκτέλεση της εργασίας.

5. Η όλη εργασία θα γίνει μετά προσοχής και ο ανάδοχος θα λάβει όλα τα απαραίτητα μέτρα για να εξασφαλίσει την ασφάλεια τόσο του προσωπικού του αλλά και του προσωπικού της Μονάδας που θα εργάζεται πλησίον του πεδίου εργασιών.

6. Ο ανάδοχος οφείλει να μεριμνήσει για την αποκομιδή των υλικών καθαιρέσεων και τη γενική ευταξία του χώρου πλησίον του χώρου εργασιών.

7. Ο ανάδοχος οφείλει να αποκαταστήσει άμεσα και χωρίς επιπλέον αξιώσεις τυχόν παρατηρήσεις που δεν οφείλονται σε κακή χρήση εντός του χρόνου εγγύησης καθώς και τυχόν ζημιές που θα προκληθούν επί των παρακειμένων εγκαταστάσεων.

8. Για οποιαδήποτε διευκρίνιση επί του έργου, ο ανάδοχος οφείλει να επικοινωνήσει με τους χρήστες του χώρου.

9. Ο απαραίτητος χρόνος εγγύησης ορίζεται κατ' ελάχιστον είκοσι τέσσερις (24) μήνες.

ΟΙΚΟΔΟΜΙΚΑ

A/A	Περιγραφή	M/M	Τιμή Μονάδας	Απαιτούμενη ποσότητα	Μερικό Σύνολο
1	Πλίνθοι διαστάσεων 9x12x19 cm	τεμ		1300	
2	Πλάκες πετροβάμβακα πάχους 50mm	m2		30	
3	Κεραμικά πλακίδια, GROUP 4, διαστάσεων 30x30 cm	m2		36	
4	Πλάκες ορυκτής ίνας ψευδοροφής	m2		30	
5	Πλάκες εξηλασμένης πολυστερίνης πάχους 50mm	m2		10	
Σύνολο					

ΗΛΕΚΤΡΟΛΟΓΙΚΑ

A/A	Περιγραφή	M/M	Τιμή Μονάδας	Απαιτούμενη ποσότητα	Μερικό Σύνολο
1	Φωτιστικά σώματα Ψευδοροφής τύπου LED	τεμ		6	
2	Καλώδιο NYG 3x1,5 mm	m		30	
Σύνολο					

ΣΙΔΗΡΟΥΡΓΙΚΑ - ΑΛΟΥΜΙΝΙΑ

A/A	Περιγραφή	M/M	Τιμή Μονάδας	Απαιτούμενη ποσότητα	Μερικό Σύνολο
1	Θύρα σιδερένια διαστάσεων 2,10x1,00 m ανοιγόμενη	τεμ		1	
2	Θύρα αλουμινίου διαστάσεων 2,10x1,00 m συρόμενη	τεμ		1	
3	Παράθυρο αλουμινίου διαστάσεως 1,50x1,40m πλήρες με διπλό θερμομονωτικό υαλοπίνακα	τεμ		1	
4	Κάγκελα παραθύρου από ανοξείδωτο χάλυβα διαστάσεων 1,50 x 1,40 m.	τεμ		1	
5	Παράθυρο αλουμινίου διαστάσεως 1,00x0,40m πλήρες με διπλό θερμομονωτικό υαλοπίνακα	τεμ		1	
Σύνολο					

ΠΡΟΥΠΟΛΟΓΙΣΜΟΣ ΕΡΓΑΣΙΑΣ

A/A	Περιγραφή	M/M	Τιμή Μονάδας	Απαιτούμενη ποσότητα	Μερικό Σύνολο
1	Αναδιαμόρφωση χώρου Engine Room σύμφωνα με τη ΤΠ	τεμ.		1	
Σύνολο					

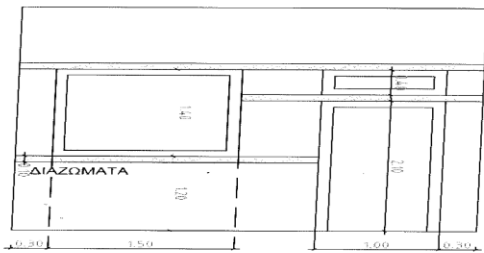
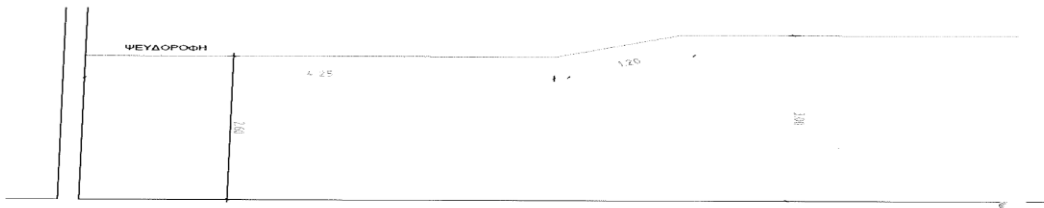
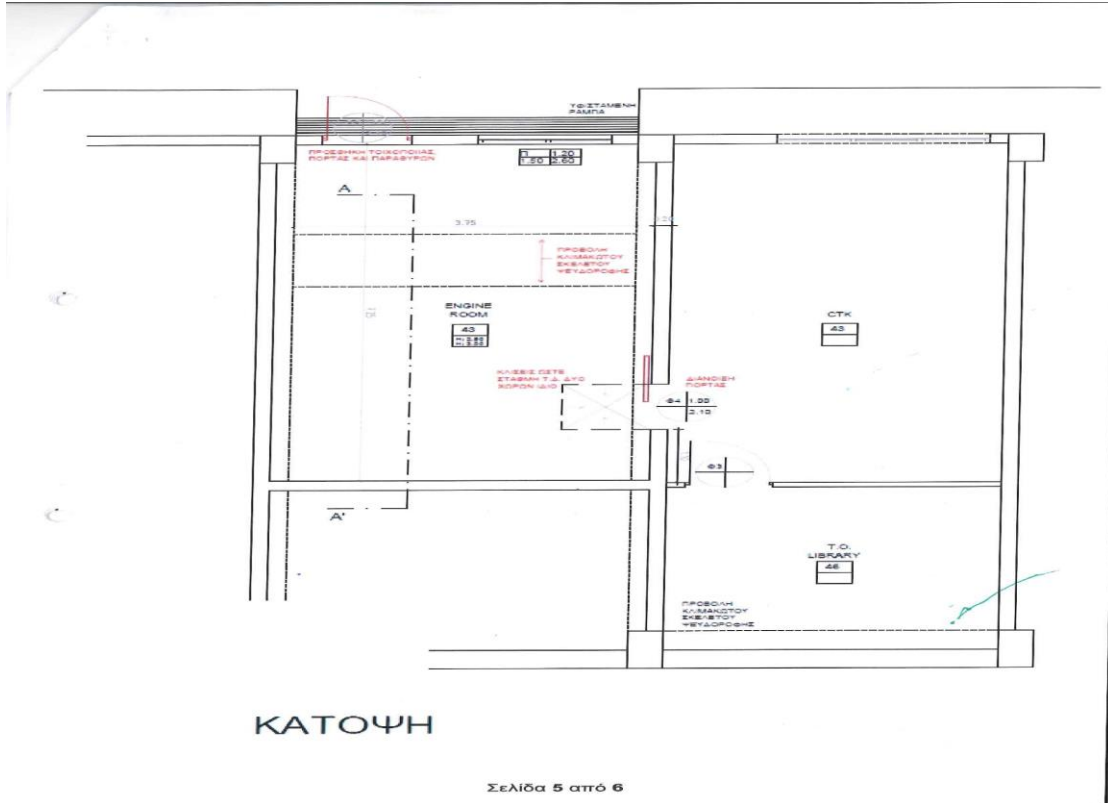

Ο
ΕΟΥ

Σγός (ΥΟΚ) Μιχαήλ Βασιλείου

22PROC011184408 2022-09-03